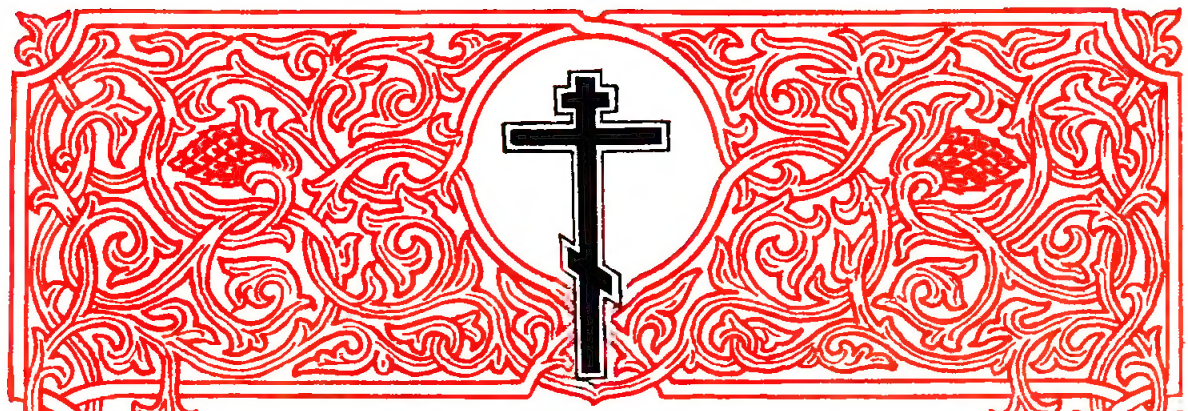

МИНЕ́Я

ОКТА́БРЬ

ИЗДАТЕЛЬСКИЙ СОВЕТ
РУССКОЙ ПРАВОСЛАВНОЙ ЦЕРКВИ
МОСКВА
2002

ББК 86-372
М 62

По благословению
Святейшего Патриарха Московского
и всея Руси
АЛЕКСИЯ II

М 62 **Минея октябрь.**— М.: Издательский Совет Русской Православной Церкви, 2002.— 948 с.

ISBN 5-94625-041-8

© Издательский Совет
Русской Православной Церкви, 2002

МЕСЯЦА ОКТЯБРЯ В 1-Й ДЕНЬ

Покро́в Пресвяты́я Влады́чицы нашея Богоро́дицы и Присноде́вы Мари́и

НА МАЛОЙ ВЕЧЕРНИ

Стихиры самогласны, глас 1, на 4:

На Вы́шних Престо́лех почива́яй Един Бог,/ превы́ше земны́х по́дал есть ви́дети Своему уго́днику,/ пребоже́ственнеи ру́це моле́бно простирающу,/ о гра́де и о лю́дех моля́щуюся Тебе́, Влады́чице./ Покры́й и ны́не, Госпоже́,/ нас омофо́ром ми́лости Твоея́.

Град, почита́ющий Тя и по до́лгу сла́вящий,/ покрыва́еши, Пречи́стая, Твои́м омофо́ром честны́м/ от нахожде́ния проти́вных, от гла́да же и тру́са, и междоусо́бныя бра́ни,/ Де́во Неискусобра́чная, Богоневе́сто,/ челове́ков покро́в и заступле́ние.

Пала́та одушевле́нная Христо́ва,/ ве́рным же стена́, и покро́в, и держа́ва,/ Тобо́ю град Твой, Богома́ти, спаса́ется,/ Твое́ю по́мощию правове́рнии венча́ются,/ Тобо́ю, хва́лящиися при́сно, побе́ды на пога́ныя но́сят:/ покрыва́еши бо омофо́ром ми́лости Твоея́.

Слава, и ныне, глас 6:

Прииди́те, празднолю́бных собори,/ Пресвяту́ю Де́ву воспои́м:/ днесь бо А́нгели со свяды́ми пра́зднуют/ честны́й Покро́в Бо́жия Ма́тере/ и к похвале́нию нас, земны́х, призыва́ют/ вопи́ти

непрестáнным глáсом:/ радуйся, Цéркве чýдное украшéние/ и всемý мúру предúвный покрóв./ Рáдуйся, вéрным посóбие на брáнех и вóином соблюдéние;/ рáдуйся, покрóве и заступлéние нáше:/ Тебé бо христиáнский род непрестáнно блажúт.

На стиховне стихиры, глас 2.

Подобен: **Дóме Евфрáфов:**

Слáва на Небесéх и на земли́ весéлие,/ яко Царúца со всéми святы́ми/ за вся ны в цéркви мóлится.

Стих: **Слы́ши, Дщи, и виждь,/ и приклони́ ýхо Твоé.**

Приидúте, вéрнии, во святýю цéрковь:/ тáмо бо Богорóдица омофóром покрывáет лю́ди/ от всех напáстей врáжиих.

Стих: **Лицý Твоемý/ помóлятся богáтии лю́дстии.**

Пречúстая Богорóдице,/ не забýди нас, Твои́х рабóв,/ но за ны молúся, вéрою пою́щия Тя.

Слава, и ныне, глас 3:

Приидúте, вси празднолю́бцы,/ честны́й Покрóв Божия Матере ублажúм:/ к Сы́ну бо рýце мúлостивно прострé,/ и святы́м Покрóвом Ея мир огражде́н бысть./ Тéмже усты́ и сéрдцем / и пéсньми и пéнии духóвными/ со всéми притекáющими прáзднуим свéтло.

Тропарь, глас 4:

Днесь благовéрнии лю́дие свéтло прáзднуем,/ осеняéми Твои́м, Богомáти, пришéствием,/ и к Твоемý взирáюще пречúстому óбразу, умúльно глаго́лем:/ покры́й нас честны́м Твои́м Покрóвом/ и избáви нас от вся́каго зла,/ моля́щи Сы́на Твоегó, Христа Бога нашего,/ спасти́ дýши нáша.

И отпýст.

НА ВЕЛИЦЕЙ ВЕЧЕРНИ

Блажен муж: антифон 1. Стихиры Покрова на 4, аще престол на 8, глас 1.

Подобен: **О дивное чудо:**

О велúкое заступлéние/ печáльным еси, Богорóдице Чúстая,/ скóрая Помóщнице,/ спасéние мúра и утверждéние,/ мúлости пучúна, Бóжия мýдрости истóчниче,/ мúру покрóв;/ воспоéм,

ве́рнии, све́тлый омофо́р Ея,/ хва́ляще неизрече́нно:/ Обра́дованная, ра́дуйся, с Тобо́ю Госпо́дь,/ подая́й ми́ру Тобою ве́лию ми́лость.

Ди́вный проре́че Иса́ия:/ бу́дет бо, рече́, в после́дняя дни/ я́ве гора́ Госпо́дня и дом Госпо́день верху́ горы́;/ уви́дехом же, Влады́чице,/ о Тебе и́стинное сбытие́,/ го́ры бо и хо́лми украси́шася многоимени́тыми церква́ми Твоих пра́здников./ Тем ве́село вопие́м Ти:/ Обра́дованная, ра́дуйся, с Тобо́ю Госпо́дь,/ подая́й ми́ру Тобо́ю ве́лию ми́лость.

О чу́дное украше́ние всем ве́рным еси,/ проро́ческое и́стинное сбытие́,/ апо́столом сла́ва и му́чеником удобре́ние,/ де́вству похвала́ и всему ми́ру преди́вный покро́в./ Покры́й, Влады́чице, омофо́ром ми́лости Твоея́ вся лю́ди, вопию́щия:/ Обра́дованная, ра́дуйся, с Тобо́ю Госпо́дь,/ подая́й ми́ру Тобо́ю ве́лию ми́лость.

Ины стихиры, глас 4.

Подобен: Яко до́бля:

Яко Богонасажде́нный рай/ и ме́сто Живо́тнаго дре́ва, напая́емо Ду́хом Святы́м,/ Тебе́, Богоро́дице, све́дуще,/ Творца́ всех ро́ждшую,/ Живо́тным Хле́бом ве́рныя пита́ющa,/ Емуже о нас с Предте́чею моли́ся,/ честны́м омофо́ром покрыва́ющи лю́ди от вся́кия напа́сти.

Освяща́ется Не́бо и земля́,/ Це́рковь же све́тится, и лю́дие вси веселя́тся:/ се бо Ма́ти Бо́жия/ со А́нгельскими во́инствы, с Предте́чею и Богосло́вом,/ с проро́ки же и апо́столы, неви́димо вше́дши,/ за христиа́ны мо́лится Христу́ поми́ловати град и лю́ди,/ сла́вящия Тоя́ Покро́ва пра́здник.

Добро́ту Тя Иа́ковлю/ и ле́ствицу Небесную,/ по не́йже Господь сни́де на зе́млю,/ тех же тогда о́брази/ Твою честь и славу, Богоро́дице, проявля́ху./ Тя, Ро́ждшую Бога всех,/ блажа́т Небе́снии Ангели и земни́и челове́цы, яко за весь мир мо́лишися,/ покрыва́ющи ми́лостию/ Твой честны́й соверша́ющих пра́здник.

Возси́я днесь ра́достный пра́здник/ всечестна́го Покро́ва Бо́жия Ма́тере:/ днесь бо Цари́ца и Влады́чица всех,/ ру́це свои просте́рши к Сы́ну

Своему́, мо́лится приле́жно,/ прося́щи ми́ра ми́рови,/ покрыва́ющи лю́ди от нахожде́ния иноплеме́нных омофо́ром ми́лости Своея́/ и, Тобо́ю хва́лящеся, побе́ды на сопроти́вныя про́сят/ покрыва́ющеся омофо́ром человеколю́бия Твоего́.

Слава, и ныне, глас 8:

Сра́дуются с нами у́мная вся чинонача́лия,/ духо́вно совоку́пльше чу́вственный лик,/ ви́дяще Цари́цу и Влады́чицу всех/ многоиме́нне ве́рными сла́виму;/ ра́дуются же и ду́си пра́ведных,/ су́щии зри́телие виде́ния/ на возду́се моле́бно простира́ющу всечестне́и Свои ру́це,/ прося́щу умире́ния ми́ру и спасе́ния душ наших.

Вход. Прокимен дне. И чтения:

Бытия чтение (глава 28):

Изы́де Иа́ков от студенца кля́твеннаго и и́де в Харра́нь./ И обре́те ме́сто и спа та́мо, за́йде бо со́лнце./ И взят от ка́мения ме́ста того́ и положи́ возгла́вие себе,/ и спа на месте оном, и сон ви́де:/ и се ле́ствица утвержде́на на земли́, еяже глава́ досяза́ше до Небе́с, и Ангели Божии восхожда́ху и низхожда́ху по ней,/ Господь же утвержда́шеся на ней и рече́:/ Аз Бог Авраа́мов, отца твоего, и Бог Исаа́ков, не бо́йся;/ земля́, иде́же ты спи́ши на ней, тебе́ дам ю́ и се́мени твоему./ И будет се́мя твое, яко песо́к земны́й,/ и распространи́тся на мо́ре и ли́ву, и се́вер, и на восто́ки,/ и возблагословя́тся о те́бе вся коле́на земна́я и о се́мени твое́м./ И се Аз с тобо́ю, сохраня́яй тя на вся́ком пути́, а́може аще по́йдеши,/ и возвращу́ тя в землю сию, яко не и́мам тебе оставити,/ до́ндеже сотворити Ми вся, елика глаголах тебе./ И воста́ Иаков от сна своего и рече́:/ яко есть Господь на месте сем, аз же не ве́дех./ И убоя́ся, и рече́:/ яко стра́шно ме́сто сие,/ не́сть сие, но дом Божий и сия врата́ Небесная.

Пророчества Иезекиилева чтение (главы 43—44):

Та́ко глаго́лет Господь:/ будет от дне осма́го и про́чее,/ сотворят иереи на олтари́ всесожже́ния вашего, и яже спасе́ния ва́шего, и прииму́ вы, глаго́лет Адонаи́ Господь./ И обрати́ мя на путь врат святых вне́шних, зря́щих на восто́ки, и сия бя́ху затворе́нна./ И рече́ Господь ко мне́:/ врата

сия затворе́на будут и не отве́рзутся,/ и никто́же про́йдет сквозе́ их,/ яко Господь Бог Израилев про́йдет и́ми, и будут затворе́на./ Яко Игу́мен ся́дет в ни́х сне́сти хле́б, по пути́ Ела́мских врат вни́дет и по пути его изы́дет./ И введе́ мя по пути врат святых, су́щих к се́веру, пря́мо храму, и ви́дех,/ и се испо́лнь славы храм Господень.

Притчей чтение (глава 9):

Прему́дрость созда себе дом и утверди́ столпо́в седмь./ Закла́ своя же́ртвенная и растворя́ в ча́ши своей вино, и уготова́ свою трапе́зу./ Посла́ своя рабы́, созыва́ющи с высо́ким проповеда́нием на чашу, глаго́лющи:/ иже есть безу́мен, да уклони́тся ко мне./ И тре́бующим ума́ рече́:/ прииди́те, яди́те мой хлеб и пи́йте вино, еже растворих вам./ Оста́вите безу́мие, и жи́ви будете,/ и взыщи́те ра́зума, да поживете́, и испра́вите разум в ве́дении./ Наказу́яй злыя, прии́мет себе безчестие:/ обличаяй же нечести́ваго, опоро́чит себе́, обличе́ния бо нечести́вому, ра́ны ему./ Не обличай злых, да не возненави́дят тебе́,/ обличай прему́дра, и возлю́бит тя./ Даждь премудрому вину́, и премудрший бу́дет;/ сказу́й пра́ведному, и приложи́т приима́ти./ Начало премудрости — страх Господень, и совет святых — разум:/ разуме́ти бо закон, по́мысла есть благо́го./ Сим бо о́бразом многое поживе́ши время, и приложа́тся тебе ле́та живота́.

На литии стихиры, глас 3:

Наста́ днесь пресве́тлый пра́здник, Пречи́стая Де́во,/ честна́го Твоего́ Покро́ва./ Па́че со́лнца освеща́еши лю́ди,/ ве́рою от чи́ста се́рдца Те́бе И́стинную Ма́терь Бо́жию испове́дающия/ и Сы́ну Твоему́ вопию́щия:/ Христе́ Бо́же, моли́твами Присноде́вы,/ чи́сто и без истле́ния рожде́шия Тя,/ не преда́ждь врагом ра́тующим Твое достоя́ние,/ но яко Милостив спаси́ в ми́ре ду́ши на́ша.

Глас 4:

Хвале́ние Тебе́, еже по достоя́нию,/ лю́дие Сы́на Твоего́, Пречи́стая Влады́чице,/ жела́юще воспе́ти, но не возмо́гут./ Всегда́ бо всех ве́рных

заступа́еши/ и покрыва́еши честны́м Твоим Покро́вом,/ и мо́лишися спасти́ся всем,/ ве́рою Тебе Чи́стую и Истинную Богоро́дицу почита́ющим.

Глас 2:

Пренепоро́чную всех Цари́цу, Пречи́стую Де́ву,/ сошедшеся, ве́рнии, днесь ублажи́м, Матерь Христа Бога:/ при́сно бо к Сы́ну ру́це ми́лостивно простира́ет./ Ю́же и преди́вный Андре́й ви́де на возду́се,/ честны́м Своим Покро́вом лю́ди покрыва́ющую,/ и Той уми́льно возопии́м:/ ра́дуйся, покро́ве и заступле́ние,/ и спасе́ние душа́м на́шим.

Слава, и ныне, глас тойже:

Смысл очи́стивше и ум,/ со А́нгелы и мы торжеству́ем,/ све́тло начина́юще Дави́дскую песнь Отрокови́це,/ Неве́сте всех Царя Христа Бога нашего,/ воскресни́, Господи, глаго́люще, в поко́й Твой,/ Ты и кивот святы́ни Твоея́:/ яко бо пала́ту красну́, Сию́ укра́сив,/ и причте́ Ю гра́ду Твоему́, Влады́ко,/ стро́ити и покрыва́ти от сопоста́тных пога́н/ держа́вною силою Твоею, моли́твами Ея.

На стиховне стихиры, глас 2:

Яко всех вы́шши су́щи Небе́сных и земны́х,/ Херуви́м сла́внейши и всея́ тва́ри честне́йши,/ Тебе, Засту́пницу и покро́в держа́вен,/ христиа́нскому ро́ду Христос дарова́/ покрыва́ти и спаса́ти лю́ди согре́шшия,/ к Тебе́ притека́ющия./ Те́мже прибе́жище всем, Тебе воспева́ем, Влады́чице,/ и честны́й пра́здник Твоего Покро́ва пра́зднуем све́тло,/ Христа моля́ще дарова́ти нам ве́лию ми́лость.

Глас 5:

Стих: Слы́ши, Дщи, и виждь,/ и приклони́ ухо Твое.

Воспои́м, людие, светло Дави́дскую песнь/ Отрокови́це Неве́сте,/ Божии Матери всех Царя Христа:/ предста́ Цари́ца одесну́ю Тебе, Влады́ко,/ ря́сны златы́ми оде́яна и преукра́шена Боже́ственными ле́потами./ Сию́ бо, избра́нную в жена́х,/ па́че всего ми́ра удобри́в,/ благоизво́ли роди́тися от Нея,/ вели́кия ради ми́лости,/ и Сию

Помощницу людем Свои́м дарова́/ стро́ити и покрыва́ти от вся́кия беды́ рабы́ Своя,/ Еди́ну Благословенную.

Глас 7:

Стих: **Лицу́ Твоему́/ помо́лятся бога́тии лю́дстии.**

Гора́ еси вели́ка и пресла́вна,/ па́че горы́ Сина́йския, Богоро́дице:/ она́ бо, не терпя́щи сни́тия Славы Божия во о́бразе и се́нех,/ огне́м возгара́шеся, и гро́ми и мо́лния та́мо бы́ша./ Ты же всего́ в Себе Боже́ственнаго Огня́ су́щи,/ Бо́жия Сло́ва во чре́ве неопа́льно носи́ла еси,/ ма́нием нося́щаго вся,/ и, ма́терне дерзнове́ние к Нему иму́щи,/ помози́, Влады́чице, ве́рно пра́зднующим/ Твой честны́й пра́здник/ и не забу́ди, ми́лостивно посеща́ющи:/ прия́ла бо еси от Бога дар стро́ити/ и покрыва́ти христоимени́тое Твое ста́до, рабы Твоя.

Слава, и ныне, глас 2:

Яко венце́м пресве́тлым, Всечи́стая Богоро́дице,/ Покро́вом Твоим честны́м Це́рковь Божия приоде́яся/ и светится, ра́дующися, днесь,/ и та́йно ликовству́ет, Влады́чице, вопию́щи Тебе:/ ра́дуйся, одея́ние честно́е и ве́нче Бо́жия сла́вы;/ ра́дуйся, Еди́на сла́вы соверше́ние и ве́чное весе́лие;/ ра́дуйся, к Тебе притека́ющим приста́нище, и избавле́ние,/ и спасе́ние наше.

Ины стихиры, глас 2.

Подобен: До́ме Евфра́фов:

До́ме Евфра́фов, пала́то Царя Небе́снаго,/ все́му ми́ру покро́ве/ и по́мощь наро́ду на́шему.

Гра́де Бо́жий Небе́снаго Царя́,/ покры́й град Свой/ покро́вом ми́лости Твое́я, Богоро́дице.

Всех проро́к и́стинное сбытие́,/ Ты еси, Богоро́дице,/ покры́й нас омофо́ром ми́лосердия Твоего, Влады́чице.

Все упова́ние мое/ на Тя возлага́ю, Ма́ти Бо́жия,/ сохрани́ мя под кро́вом Твои́м.

Таже тропарь,

глас 4: **Днесь благове́рнии лю́дие:**

НА УТРЕНИ

По 1-м стихословии седален, глас 3:

Божéственными сиянии Áнгельских вóинств обступáема / и с чúнми пророк и апóстол чéстно слýжбу приéмлющи, / яко Мáти Бóжия, / посети́ нас, Твоих раб, / моля́щи Христа Бога нашего / дарова́ти нам вéлию мúлость.

Слава, и ныне, тойже.

По 2-м стихословии седален, глас 6:

Безпóмощным крéпость Ты вои́стину, / Пречúстая Богомáти, / отсю́ду, смиréннии, Тобóю возвышáемся, / о Тебé высóце держúмся: / всем Ты еси покров / и к Богу Ходатаица.

Слава, и ныне, тойже.

Величание:

Величáем Тя, / Пресвятáя Дéво, / и чтим Покров Твой святый: / Тя бо ви́де святы́й Андрéй на воздýсе, / за ны Христý моля́щуюся.

Ины величания зри на странице 43.

По полиелеи седален, глас 4:

Яко дрéвняго вои́стину пречестнéе кивóта / Твой пречестны́й омофóр, пáче илéктра просвещáяся, / не вещéственне, но духóвне, нетлéнными Твои́ми пречúстыми рукáми простираáем, / соблюдáет мúлостивно чéствующих благоукрашéнный праздник Твоего Покрóва, Влады́чице, / в óньже сошéдшеся, усéрдно прáзднуем.

Слава, и ныне:

Приими́, Влады́чице, вéрою притекáющих под кров Твой / и не возненави́ждь менé, / ниже́ прéзри, Благáя, покаáния боля́щаго. / Приими́ яже от уст недостóйных мнóгих мольбý / и ходáтайством Своим от сетéй мя избáви, / да со дерзновéнием вопию́ Ти: / радуйся, Обрáдованная.

Степенна, 1 антифон 4-го гласа. Прокимен, глас 4: **Помяну́** Имя Твое во вся́ком ро́де и ро́де. Стих: **Лицу́** Твоему помоля́тся богатии лю́дстии. **Всякое дыхание:** Евангелие Луки, зачало 4. Псалом 50. Слава, **Молитвами Богородицы:** И ныне, тойже. **Помилуй мя, Боже:**

По 50-м псалме стихира, глас 8:

Срáдуются с нáми у́мная вся чиноначáлия, / духóвно совокýпльше чу́вственный лик, / ви́дяще

Цари́цу и Влады́чицу всех, многоиме́нне ве́рными сла́виму,/ ра́дуются же и ду́си пра́ведных, су́щии зри́телие виде́ния,/ на возду́се моле́бно простира́ющу всечестне́и Свои ру́це,/ прося́щу умире́ния ми́ру/ и спасе́ния душ на́ших.

Канон Богородицы на 6; апостола на 4
и преподобнаго Саввы на 4. Глас 4.

Песнь 1

Ирмос: **Отве́рзу уста́ моя,/ и напо́лнятся Ду́ха,/ и сло́во отры́гну Цари́це Ма́тери/ и явлю́ся, све́тло торжеству́я,/ и воспою́, ра́дуяся, Тоя́ чудеса́.**

С чи́нми святы́х Ангел и с собо́ры проро́к и апо́стол,/ в сла́ве вели́цей, яко Ма́ти Бо́жия,/ днесь в це́рковь вше́дши, за христиа́ны мо́лишися,/ от напа́сти и печа́ли избавля́еши вся,/ покрыва́ющи Твоею ми́лостию.

Ски́нию Тя Моисей и жезл Ааро́нов именова́:/ Ты бо живо́тное дре́во, Христа, процвела́ еси,/ к Нему́же дерзнове́ние иму́щи, за ны, че́ствующия Тя, Цари́це, помоли́ся /изба́вити нас от вся́каго зла,/ да Твоего Покро́ва пра́здник сла́вим.

Не яко пред киво́том дре́вле, собра́в, Дави́д, ли́ки, игра́ет,/ но па́че ны́не с чи́нми святы́х пред Тобою теку́ще в це́рковь, Тебе кла́няющеся, глаго́лют:/ моли́ за че́ствующия Тя люди,/ да Твой сла́вяще Покро́в, че́стно пра́зднуем.

Пою́т Тя, Богоро́дице, А́нгельстии чи́ни,/ и сла́вят патриа́рси со свяще́тители пред лице́м Ти, теку́ще в церковь./ С ни́миже Тя тогда святы́й Андре́й ви́де, за ны гре́шныя, к Богу моля́щуюся,/ поми́ловати лю́ди, сла́вящия Твоего Покро́ва пра́здник.

Катавасия, ирмос тойже.

Песнь 3

Ирмос: **Твоя песносло́вцы, Богоро́дице,/ живый и незави́стный исто́чниче,/ лик Себе́ совоку́пльшия духо́вно, утверди́,/ в Боже́ственней Твоей сла́ве/ венце́в сла́вы сподо́би.**

Клас прозя́бшая Боже́ственный,/ яко ни́ва неора́нная я́ве,/ ра́дуйся, одушевле́нная трапе́зо,/ Хле́б Живо́тный вме́щшая./ Ра́дуйся, Живо́тныя воды́ исто́чниче неистоща́имый, Влады́чице.

Твои раби́, Влады́чице,/ в це́ркви Твое́й ве́рою

предстоя́ще, Твое́я ожида́ем ми́лости:/ посети́ на́ше смире́ние и Твои́м святы́м Покро́вом защити́ лю́ди от вся́каго зла.

Многоимени́тая Де́во,/ проро́ки проображена́ че́стно, иже Тебе ныне со Ангелы слу́жат./ С ни́миже о нас к Богу моли́ся,/ да Твоего́ Покро́ва святы́й день, ра́дующеся, вси све́тло пра́зднуем.

Гедео́н Тя руно́ прообрази́,/ на Тя бо, яко роса́, Христос Бог сни́де,/ к Нему́же, Богоро́дице, моли́ся, побе́ду да́ти во́инству на́шему на враги́,/ да яко Мадиа́мы низложи́в, просла́вим святы́й Твой пра́здник.

Па́че со́лнечных луч Твои́м блиста́ющим омофо́ром освеща́еши Це́рковь и лю́ди/ и тьму грехо́в наших отго́ниши посеще́нием Твоим, Богоро́дице,/ к Сы́ну Твоему́ и Богу за ны моля́щися.

По 3-й песни седален, глас 5:

Те́плая Предста́тельнице и непобеди́мая,/ упова́ние изве́стное и непосты́дное,/ стено́, и покро́ве, и приста́нище прибега́ющим к Тебе,/ Присноде́во Чи́стая,/ Сы́на Твоего́ и Бо́га моли́ со Ангелы/ умире́ние дати ми́ру, и спасе́ние,/ и ве́лию ми́лость.

Слава, и ныне, тойже.

Песнь 4

Ирмос: **Седя́й в сла́ве на Престо́ле Божества́,/ во о́блаце ле́гце,/ прии́де Иису́с Пребоже́ственный,/ нетле́нною дла́нию, и спасе́ зову́щия:/ сла́ва, Христе́, си́ле Твое́й.**

Во гла́сех пе́ний, Де́во, Тебе́ вопие́м, Всепе́тая:/ ра́дуйся, ту́чная горо́ и усыре́нная Ду́хом./ Ра́дуйся, све́щниче и ста́мно, Ма́нну нося́щая,/ услажда́ющая всех благочести́вых чу́вства.

Па́че Ааро́ня киво́та всю Тя Бог освяти́л есть Ду́хом, Богоро́дице, Святы́м,/ и Ангелом служи́ти Тебе́ повеле́,/ с ни́миже за град и лю́ди моли́ся,/ Твой сла́вящих честны́й пра́здник.

Прииди́ ны́не в сла́ве в Твою́, Богоро́дице, це́рковь с собо́ры всех святы́х,/ я́коже иногда́ Тя святы́й Андрей ви́де на возду́се све́тле, за хри-

стиа́ны моля́щуюся,/ и пода́ждь нам Твою́ ми́лость.

Укрепи́, Влады́чице, сла́вящее Тя во́инство на́ше на проти́вныя враги́,/ яко Дави́да на Голиа́фа;/ да Тебе́, весели́ящеся, вопие́м:/ ра́дуйся, покро́ве святы́й и Засту́пнице гра́ду на́шему.

Тебе́ припа́даем, Госпоже́, ве́рою и, покланя́ющеся, благода́рно вопие́м Ти:/ ра́дуйся, Богоблагода́тная Де́во, покро́ве, и огражде́ние на́ше, и Помо́щнице в беде́ су́щим,/ спаси́ нас, к Тебе прибега́ющих, на Тя бо наде́емся.

Песнь 5

Ирмос: **Ужасо́шася всяческая/ о Божественней сла́ве Твое́й:/ Ты бо, Неискусобра́чная Де́во,/ име́ла еси во утро́бе над все́ми Бо́га/ и родила́ еси Безле́тнаго Сы́на,/ всем воспева́ющим Тя/ мир подава́ющая.**

Одр Тя дре́вле Соломо́н написа́/ и ло́жницу Небе́снаго Царя, обступа́ему Серафи́мы, еже о Тебе рече́ся, Богоро́дице./ Тем Тя ны́не мо́лим, Ма́ти Бо́жия Всесвята́я:/ покры́й нас от всех бед.

Тебе́ А́нгелов старе́йшины и честни́и проро́цы со апосто́лы/ яко Ма́тери Божии че́стно слу́жат,/ ви́дяще Тя за мир моли́тву творя́щу;/ Твоя́ же проше́ния послу́шав, Госпо́дь спасает град и люди, на Тя наде́ющияся.

Вели́кий Тя во проро́цех Иса́ия проре́че, гла́голя, Бога роди́ти неискусобра́чно:/ Ты бо, Чи́стая Мари́е, свяше́йши всех была еси,/ Бо́га бо во утро́бе и на руку́ носи́ла еси./ Ему́же за ны моли́ся, Твоим осеня́ющи Покро́вом ве́рою Тя сла́вящих.

Духо́вными паря́ще кри́лы, святы́х собо́ри та́йно приидо́ша Тебе́ послужи́ти, Богоро́дице,/ ви́дяще Тя на ле́гце о́блаце сла́вы, ко Спа́су Христу́ моля́щуюся/ пода́ти побе́ду во́инству на́шему, погуби́ти вою́ющих нас.

Песнь 6

Ирмос: **Боже́ственное сие и всечестно́е/ соверша́юще пра́зднество,/ Богому́дрии, Богома́тере,/ прииди́те, рука́ми воспле́щим,/ от Нея́ ро́ждшагося Бо́га сла́вим.**

Иере́и Богому́дрии, в це́ркви Твое́й с людьми́ благочести́выми предстоя́ще,/ Твое́й ожида́ют, Богоро́дице, ми́лости:/ премени́ на ра́дость на́шу

печа́ль, Ра́дость бо родила́ еси,/ всех челове́ков грехи́ отпусти́вшаго.

Тебе́ вся земля́ да́ры прино́сит / яко Цари́це Бо́жии Ма́тери:/ архиереи кла́няются и лю́дие вси веселя́тся,/ покрыва́еми от вся́каго зла Твои́ми, Богоро́дице, моли́твами.

Го́ру Тя вели́ку Даниил пронаписа́:/ из Тебе́ бо без се́мене роди́ся Христо́с/ и сокруши́ всю де́монскую лесть, и всю Своея́ ве́ры испо́лни зе́млю./ К Не́муже за ны, Богоро́дице, моли́ся, сла́вящия Твоего́ Покро́ва пра́здник.

А́нгельский глас взыва́ем Ти, Пречи́стая:/ ра́дуйся, Престо́ле Бо́жий, на не́мже Иезекии́ль ви́де Го́спода в подо́бии челове́ка, носи́ма Херувимы./ С ни́миже за ны, Богоро́дице, моли́ся, да спасе́т ду́ши на́ша.

Кондак, глас 3.

Подобен: Дева днесь:

Дева днесь предстои́т в це́ркви/ и с ли́ки святы́х неви́димо за ны мо́лится Бо́гу,/ А́нгели со архиере́и покланя́ются,/ апо́столи же со проро́ки ликовству́ют:/ нас бо ра́ди мо́лит Богоро́дица Преве́чнаго Бо́га.

Икос:

Тоя́ пресла́вных чуде́с,/ прииди́те, лю́дие, наслади́мся:/ Се́ю бо Ада́м от тли изба́вися./ Та бо и ковче́г, не Но́ем, но Бо́гом сотворе́н бысть./ Дре́вле убо Моисе́й в купине́ о́гненней Бо́га ви́дети не возмо́же,/ ны́не же от Тоя́ Ро́ждшагося вся земля́ зна́ет Сы́на Бо́жия,/ к Нему́же за ны мо́лится./ Сего́ ра́ди прославля́ем Ю́ яко Бо́жию Ма́терь:/ нас бо ради Богоро́дица мо́лит Преве́чнаго Бо́га.

Песнь 7

Ирмос: Не послужи́ша тва́ри Богому́дрии,/ па́че Созда́вшаго,/ но о́гненное прещение му́жески попра́вше,/ ра́довахуся, пою́ще:/ препе́тый отце́в Госпо́дь и Бог благослове́н еси.

Неиспи́саная мно́гими проро́ки,/ несве́дома же бысть, Де́во, Небе́сными служа́щими Бо́гу А́нгелы;/ ны́не же вси ве́мы Тя Богоро́дицу,/ и Твоея́ тре́буем по́мощи и заступле́ния, Благослове́нная.

Гора́, усыре́нная Ду́хом,/ ю́же Авваку́м ви́де точа́щу ве́рным целе́бную сла́дость, Богоро́дице Де́во,/ исцели́ ны, Сы́ну Твоему́ вопию́щия:/ благослове́н Бог отец на́ших.

Преклони́вый Небеса́ в Тя, Де́во, всели́ся/ и ны́не на моли́тву Твою́ зрит, Богоро́дице Чи́стая, Твое, Цари́це, исполня́я проше́ние:/ Ему́же за ны усе́рдно помоли́ся, на Тя бо наде́емся, Благослове́нная.

Тво́рче, Спа́се наш, Христе́ Бо́же, приими́ моли́тву Твоея́ Ма́тере,/ ю́же Тебе за ны, гре́шныя, прино́сит,/ да Тебе́, ра́дующеся, пое́м:/ препе́тый отец на́ших Бо́же, благослове́н еси.

Песнь 8

Ирмос: **О́троки благочести́выя в пещи́/ Рождество́ Богоро́дичо спасло́ есть,/ тогда́ у́бо образу́емое,/ ны́не же де́йствуемое,/ вселе́нную всю воздвиза́ет пе́ти Тебе́:/ Го́спода по́йте дела́/ и превозноси́те Его во вся ве́ки.**

С чи́нми Ангел, Влады́чице,/ с честны́ми и сла́вными проро́ки, с верхо́вными апо́столы, и со священному́ченики, и со архиере́и за ны, грешныя, Бо́гу помоли́ся,/ Твоего́ Покро́ва пра́здник в Росси́йстей земли́ просла́вльшия.

Гордыню и шата́ния низложи́ и сове́ты непра́ведных разори́,/ зачина́ющих ра́ти погуби́, о Бо́жия Ма́ти, Цари́це Всечестна́я,/ правосла́вных рог возвы́си, да Твой пра́здник сла́вим, Пречи́стая Богоро́дице Де́во, зову́ще:/ Го́спода воспева́йте дела́ и превозноси́те Его во вся ве́ки.

Усты́ принося́ще Тебе́ пе́ние, и душе́ю ве́рно покланя́емся,/ ибо вну́трь сердца́ на́ша горя́т./ Ма́ти Бо́жия Пречи́стая, поми́луй нас, моля́щихся Тебе́, и Го́спода воспева́ющих,/ и превознося́щих Его во вся ве́ки.

Мно́гими отягчи́хся грехи́, недоуме́ю по достоя́нию написа́ти Твоего́ Покро́ва, Богоро́дице, похвалы́,/ но яко Ма́ти Бо́жия украси́ Твой пра́здник чудесы́,/ да вси, ра́дующеся, пое́м Го́спода и превозно́сим Его во вся ве́ки.

Песнь 9

Ирмос: **Всяк земноро́дный/ да взыгра́ется, Ду́хом просвеща́ем,/ да торжеству́ет же Безпло́тных умо́в естество́,/ почита́ющее свяще́нное торжество́**

Богома́тере,/ и да вопие́т:/ ра́дуйся, Всеблаже́нная,/ Богоро́дице Чи́стая Присноде́во.

Высо́кий Царю́, со Отце́м седя́й и от Серафи́м воспева́емый,/ при́зри на моли́тву Ма́терню, юже Тебе́ за ны, гре́шныя, прино́сит,/ и очи́сти грехи́ на́ша, спаси́ град, и лю́ди умно́жи,/ даждь нам здра́вие телесе́ и на пога́ныя побе́ды, моли́твами Ро́ждшия Тя.

А́нгельский глас вопие́м Тебе́, Де́во Богоизбра́нная:/ ра́дуйся, яже Ада́ма па́ки в рай введ́шая;/ ра́дуйся, демоны прогоня́щи Твои́м и́менем;/ ра́дуйся, наде́жде христиа́н;/ ра́дуйся, освяще́ние душ;/ ра́дуйся, Храни́тельнице гра́да на́шего.

Помяни́ нас во Твоих моли́твах, Госпоже́ Де́во Богоро́дице,/ да не поги́бнем за умноже́ние грехов на́ших./ Покры́й нас от вся́каго зла и лю́тых напа́стей:/ на Тя бо упова́ем и, Твоего́ Покро́ва пра́здник че́ствующе, Тя велича́ем.

Дар от Бо́га прия́ла еси яко Ма́ти Бо́жия/ всех христиа́н неду́ги исцеля́ти, и от бед избавля́ти, и грехи́ отпуща́ти, и от плене́ния спаса́ти и вся́кия ну́жды./ Но и нас не пре́зри, Госпоже́: ве́си бо, ихже тре́буем,/ здра́вия телесе́м и душа́м спасе́ния.

Светилен.

Подобен: **Жены́, услы́шите:**

О Пресвята́я Госпоже́, Де́во Богоро́дице!/ Покры́й нас чуде́сным Твоим омофо́ром,/ сохраня́я град и лю́ди от вся́каго зла,/ я́коже Тя пречу́дный Андре́й ви́де во Влахе́рнстей це́ркви моля́щуюся;/ и ны́не нам, Госпоже́, посли́ вели́кую Твою ми́лость.

На хвалитех стихиры на 4, глас 8.

Подобен: **О преслáвнаго чудесé:**

Тебе́ припа́даем, Госпоже́,/ уми́льно кла́няющеся, мо́лим Тя:/ ра́дуйся, Богоблаже́нная Влады́чице,/ многоимени́тая Де́во,/ проро́ки проображе́нная че́стно:/ в Тя бо, яко роса́, Христо́с Бог сни́де,/ и родила́ еси, Браконеиску́сная Чи́стая, и на руку́ носи́ла еси всех Творца́ и Го́спода./ Ему́же ны́не о нас моли́ся,/ сла́вящих ве́рно Твоего́ Покро́ва пра́здник.

Пою́т Тя, Де́во Богоро́дице, А́нгельстии чи́ни,/ и сла́вят патриа́рси со архиере́и/ и свяги́и апо́столи,/ яко Ма́тери Бо́жии че́стно слу́жат Тебе́,/ ви́дяще Тя за мир моли́тву творя́щую/ ко Спа́су всех, Христу́ Бо́гу./ Ему́же помоли́ся изба́вити град и лю́ди,/ сла́вящия Тя ве́рно/ и Твоего́ Покро́ва пра́здник че́ствующия.

Па́че Ааро́ня кивота́/ всю Тя Бог освяти́/ Ду́хом, Богоро́дице, Святы́м,/ и па́че со́лнечных луч/ Твои́м свети́мся омофо́ром/ освеща́еши Це́рковь и лю́ди/ и тьму грехо́в на́ших отгоня́еши,/ избавля́еши же от бед и скорбе́й/ ве́рою че́ствующия Твоего честна́го Покро́ва пра́здник.

Слава, и ныне, глас 6:

Яко ви́де Тя пречу́дный Андре́й на возду́се/ со Архи́ангельским мно́жеством,/ со апо́столы, и проро́ки,/ и мно́жеством му́чеников,/ Сы́ну Твоему́ и Бо́гу на́шему о гра́де и лю́дех моля́щуюся, Влады́чице,/ и честны́м Твои́м Покро́вом покрыва́ющую,/ не оскуде́й и ны́не, Пречи́стая,/ спасти́ изря́дное достоя́ние Твоего́ Сы́на,/ пречестны́й пра́здник Твой пра́зднующе, Многопе́тая.

Славословие великое. И отпу́ст.

На литургии: Блаженны от канона, песни 3-я и 6-я. Прокимен: Песнь Богородицы, глас 3: **Вели́чит душа́ Моя Го́спода:** Стих: **Яко призре́ на смире́ние Рабы́ Своея́:** Апостол ко Евреем, зачало 320. **Аллилуия,** глас 8: **Слы́ши, Дщи, и виждь:** Стих: **Лицу Твоему помолятся:** Евангелие от Луки, зачало 54: Причастен: **Чашу спасения:**

В ТОЙЖЕ ДЕНЬ

Святаго апостола Ана́нии, единаго от семидесяти

(служба ему в сей день поется вкупе со службами Покрову и преподобному Савве Вишерскому)

и

преподобнаго Рома́на Сладкопе́вца

(службу ему поем на повечерии или во ин день)

На **Господи, воззвах:** стихиры апостола, глас 4.

Подобен: **Зва́нный свы́ше:**

Иже зарю́ Боже́ственную прие́м,/ егда́ манове́нием лучшим ослепле́н,/ прежде мра́ком держи́м,

прии́де к тебе Савл,/ Божественнаго проси́ очище́ния,/ тогда, всеблаженне, яко иера́рх мудр/ сынотвори́ши его Крещением,/ пото́м хотя́щаго вселе́нную всю осынотвори́ти./ Тем с ним блажи́м тя, Христо́ва апостола, Ана́ние Богому́дре,/ моли́тися спасти́ся нам.

Научи́вся Божественным пресла́вно,/ гро́ма кре́пльше, блаженне,/ вострубы́л еси Слово Божие спасительное/ и спящия во гробе́х суеты́ возбуди́л еси,/ умерщвле́ние отве́ргшия, ме́ртвым сообита́ющее/ и во аде держи́мыя возобраща́ющее,/ яже соде́лал еси Умертви́вшаго ме́ртвость сосу́ды че́стны/ Иисуса Владыки и Спаса душ наших.

Яко светоно́сец, яко Божественный пропове́дник,/ яко свидетель Богоизбра́нный Страсте́й Христовых/ и будущия яви́тися неизреченныя славы/ снасле́дник же и сприча́стник, сый со Владыкою,/ и наслажда́яся истека́ющаго всегда светоли́тия,/ от незаходи́маго Света, Богоглаго́ливе,/ светлый соверша́ющия твой ныне праздник,/ молитвами твоими от мра́чных бед, Ана́ние, изба́ви.

Ины стихиры Романа, глас 1.

Подобен: **Небесных чинов:**

Краснопе́роснивая цевни́ца Божественнаго Духа,/ славы́й и щур Божественных песней,/ свире́ль церковная/ всем нам своя предлагает сладкопе́сненная учрежде́ния/ и теми весели́т Богому́дрыя.

Светле́йший свети́льник и проза́рнейший,/ сладковеща́нная гусль,/ струна́ благознамени́тых Духа слове́с/ поет ясно, научая концы/ немо́лчными песньми славословити Божества едину зарю.

Ты, Владыце всех яко предстоя́/ и дерзновение, отче, к Нему стяжа́в,/ нам, соверша́ющим па́мять твою и светлое твое торжество́,/ моли́ изба́витися бед и напа́стей,/ Рома́не Богоблаже́нне.

Слава, апостола, глас тойже. Византиево:

Сосу́д избра́нный, вели́кое прия́телище Духа,/ Павла апостола просвети́л еси, преподобне,/ Бо-

гом по откровению навы́к,/ яко самови́дец Сло́ва и таи́нник чудес Его,/ апостол же прежде учеников/ и верный строи́тель Новаго Завета,/ тем подража́я Учителя Христа,/ твою кровь проли́я еси,/ му́ческою стра́стию испове́дник быв, Ана́ние,/ священнонача́льниче Христо́в,/ и тече́ние соверши́в, веру же некра́дому соблю́д,/ с Вы́шними служи́тели в Высоча́йших водворя́ся,/ моли́ спастися душа́м нашим.

И ныне, Богородичен или Крестобогородичен.

Подобен: **Прехва́льнии мученицы:**

При Кресте предстоя́щи Сына Твоего и Бога/ и долготерпе́ние Его смотря́ющи,/ глаго́лала еси, рыда́ющи, Мати Чистая:/ увы Мне, Чадо Сладча́йшее,/ что сия стра́ждеши непра́ведно, Сло́ве Божий,/ да спасе́ши челове́чество.

Стиховна Октоиха: и апостола стих, глас 4, с припевом: **Во всю зе́млю изы́де веща́ние их,/ и в концы́ вселе́нныя глаго́лы их.**

Страстоте́рпческое прия́телище, явился еси, Ана́ние апо́столе,/ ка́мением, яко цве́ты, учаща́емь,/ за Пострадавшаго пло́тию нас ради распя́тие во́льне/ кровь твою проли́я еси./ Тем и Дама́ск хва́лится священным твоим торжеством днесь./ Не то́чию же той, но и вся подсо́лнечная,/ чудес твоих зна́мения я́ве пропове́дающи, вопие́т:/ моли́ся к Богу дарова́ти нам согреше́ний проще́ние.

Слава, преподобнаго, глас 6:

Пе́рвое до́брых нача́ло/ явился еси спасе́ния вина́, Рома́не, отче наш;/ Ангельское бо соста́вив песнопе́ние,/ Боголе́пно показа́л еси житие́ твое;/ Христа Бога моли́/ напа́стей и бед изба́вити пою́щия тя.

И ныне, Богородичен или Крестобогородичен.

Подобен: **Тридневен:**

Ви́дящи Тя распина́ема, Христе,/ Тебе Ро́ждшая вопия́ше:/ что стра́нное еже вижу та́инство, Сы́не Мой?/ како на Дре́ве умира́еши,/ пло́тию пове́шен,/ жизни Пода́телю?

Тропарь апостола, глас 3:

Апо́столе святый Ана́ние,/ моли́ Милостиваго Бога/ да прегреше́ний оставле́ние/ пода́ст душа́м нашим.

Слава, преподобнаго, глас 8:

В тебе, отче, известно спасе́ся еже по образу:/ прии́м бо крест, последовал еси Христу/ и, действуя, учил еси презирати убо плоть, преходит бо,/ прилежа́ти же о души вещи безсмертней./ Темже и со Ангелы сра́дуется, преподобне Романе, дух твой.

И ныне, Богородичен или Крестобогородичен.

НА УТРЕНИ

Канон апостола, на 4, егоже краегранесие: **А**нании слава да прославится. Творение Иоанна монаха. Глас 8.

Песнь 1

Ирмос: **Во́ду проше́д, яко су́шу,/ и египетскаго зла избежа́в,/ Изра́ильтянин вопияше:/ Избави́телю и Богу нашему пои́м.**

Отве́рзем уста́ похва́льная,/ уясни́м язык в памяти, вси вернии, началопа́стыря Ана́нии/ и с ним Богу нашему воспои́м.

Жениху́ Пречи́стому/ невестово́дит несквёрную Неве́сту Ана́ния презла́вный,/ Христу сущую зде Церковь,/ с не́юже ясно Богу нашему воспои́м.

Первый был еси учени́к,/ новому даёши прозре́ние ученику́, дре́вле гони́телю, Ана́ние, и песнопо́еши:/ воспои́м Богу нашему.

Богородичен:

Чи́ни Тя А́нгельстии и земны́х ро́ди, Безневе́стная Ма́ти, непреста́нно хва́лят:/ Зиждите́ля бо их, якоже Младенца, на объя́тиих Твоих носи́ла еси.

Ин канон преподобнаго Романа, глас 6
(правится в иный день или на повечерии).

Песнь 1

Ирмос: **Яко по су́ху пешеше́ствовав Изра́иль,/ по бе́здне стопа́ми,/ гони́теля фараона/ ви́дя потопля́ема,/ Богу побе́дную песнь/ пои́м, вопия́ше.**

Светосия́нныя лучи́ от Небе́с нам низпосли́/ молитвами твоими, му́дре Рома́не Божественне,/ твою похвали́ти священную память пе́сньми.

От юности весь ты Христу тя сама́го предложи́в,/ после́довал еси Ему,/ светоза́рными сия́ньми ум с Небесе́, Рома́не, облиставая.

Украшен добротою Вседетельнаго и Святаго Духа,/ яко звезда светосиянная,/ добродетелей светлостию, мудре, явился еси, Романе, мира концем.

Богородичен:

Из Тебе прейде неизреченно Божие Слово Собезначальное в последняя времена,/ и перваго человека Адама, во тлю падшаго, Богородице, возспасе.

Песнь 3

Ирмос: **Ты еси утверждение/ притекающих к Тебе, Господи,/ Ты еси свет омраченных,/ и поет Тя дух мой.**

Повелению последуя Учителя твоего,/ был еси архиерей, страстотерпческое же приношение, апостоле.

Милостива молитвами твоими Богоуветливыми соделай Избавителя/ тебе поющим, Анание апостоле.

Все тебе связа зверя стремление, Господь явився,/ светом неизреченным омрачив лице.

Богородичен:

Тя вси стяжахом, прибежище и стену нашу, христиане,/ и Тя славословим немолчно, Безневестная.

Ин

Ирмос: **Несть свят,/ якоже Ты, Господи Боже мой,/ вознесый рог верных Твоих, Блаже,/ и утвердивый нас на камени/ исповедания Твоего.**

Ум твой, Романе мудре, бысть обителище Троицы Святыя,/ исполняемь благочестно знания истиннаго, источая Божественная проповедания.

Струи искипе течений честный твой язык, поя Божественная/ и уясняя мудростно Христово к нам от Девы Рождество неизреченное.

Се питаеши обильно мудрыми ученьми и красными песнопении помыслы наша/ и исполняеши сладости Божественнейшия, Романе Богогласе.

Богородичен:

Всех еси воинств выше, Дево,/ тех бо Содетеля, Сына Божия, зачала еси во утробе/ и, рождши, пребываеши Приснодева.

Кондак преподобнаго, глас 8:

Божéственными добродéтельми духа/ измлáда украси́вся, Романе премýдре,/ Церкви Христóве пречестнóе украшéние был еси:/ пéнием бо прекрáсным украси́в ю, блаженне./ Тем мóлим тя: подаждь желáющим Божественнаго даровáния твоего,/ яко да вопиéм ти:/ радуйся, отче преблажéнне, красотó церкóвная.

Седáлен, апостола, глас тойже.

Подобен: **Премýдрости:**

Просвещéн познáнием Божественным священник же, и мученик Иисýсов, и Божественный апостол, Анáние, был еси./ И иногдá гонúтеля Савла нарицáема, ослеплéна мановéнием вы́шним, слáвне,/ в воде погрузи́в, Богосодéтельным научéнием лýчша его показал еси, просвети́теля душáм нашим./ Сего ради вопиéм ти:/ моли́ Христа Бога грехов оставление даровáти чествýющим любовию святую память твою.

Слава, преподобнаго, глас 5.

Подобен: **Собезначáльное Слово:**

Насажде́н, якоже дре́во, отче блаженне, при исхóдищих вод пóстнических,/ Божественным содéйством плоды́ болéзней твоих во врéмя я́вственно Садодéлателю и Творцу отдáл еси./ Сего ради святую твою поéм память, чествýюще тя, Романе преподобне.

И ныне, Богородичен:

В Тебе тáинство трéпетное совершáется, Деви́це,/ Сýщаго Бога Слóва от Отца в ложеснáх зачалá еси,/ и раждáеши паче естества Человека совершéнна.

Крестобогородичен:

На Крестé зря́щи Тя, Христé, Мати Твоя вóльно посредé разбойников ви́сяща,/ растерзáющися утрóбою, мáтерски глаго́лаше:/ Безгрешный Сы́не, кáко непрáведно на Кресте, якоже злодей, пригвождéн еси,/ человеческий род хотя оживи́ти, яко Благоутрóбен?

Песнь 4

Ирмос: **Услы́шах, Господи,/ смотрéния Твоего тáинство,/ разумéх делá Твоя/ и прослáвих Твое Божествó.**

Тобою, Христе, наказу́ем, страда́льчески побеждает смерть Ана́ния приснопа́мятный,/ от Тебе́ по́чести восприима́я.

Ученик был еси гони́маго Сло́ва, приснопа́мятне Ана́ние,/ и учитель Богоче́стия гоня́щему.

Яви́ тя Господь Са́влу безоче́сну кры́ющася,/ и показа́ тя хода́тая, Ана́ние, того исцеле́ния.

Богородичен:

Бога, Егоже родила́ еси, Пречистая Де́во,/ Того моли́ от всякаго обстоя́ния изба́вити вся пою́щия Тя.

Ин

Ирмос: **Христос моя сила,/ Бог и Господь,/ честна́я Церковь/ Боголе́пно поет, взыва́ющи,/ от смы́сла чи́ста о Го́споде пра́зднующи.**

Прия́телище был еси Боже́ственнаго Ду́ха и о́гнедохнове́нная уста́,/ возглаша́ющая Божественная песнопе́ния и наслажда́ющая ду́ши, Рома́не, притека́ющих ти.

Яко цевни́ца ты был еси Небе́сная и гусль,/ всякую к себе влеку́щи мысль повестьми́ твоими и кра́сными твоими песнопе́нии.

Благодать дхне и всели́ся в светоно́сную твою душу,/ Вседе́тельнаго и Пресвятаго Ду́ха, прехва́льне,/ и тя прия́телище и му́дра Богове́ща́теля соде́ла.

Богородичен:

Яд излия́ в прама́терния убо слу́хи змий,/ но Ты, Чистая, сего истрясла́ еси, Архи́ангеловым гла́сом заче́нши и ро́ждши Христа.

Песнь 5

Ирмос: **Вску́ю мя отри́нул еси/ от лица́ Твоего, Све́те незаходи́мый,/ и покры́ла мя есть чуждая тьма, окая́ннаго;/ но обрати́ мя и к све́ту за́поведей Твоих/ пути́ моя напра́ви, молю́ся.**

В бу́ри су́щим приста́нище Божественное приснотеку́щий Источник показа́ тя;/ во тьме же су́щим зарю́ неприступный Свет соде́ла тя, Ана́ние блаженне,/ и яко ученика достоявле́нна, ми́лостивно в тебе Воспочива́яй.

Ви́дяй сокрове́нная и прежде бытия́ Ве́дый всяческая,/ тебе, таящемуся, таящагося солнца

яви, иногда гони́теля,/ не по мно́зе времени, разоря́емыя от него Истины, апостола.

Постиже́ния конец неизсле́димый Твоего строе́ния:/ тем бо, Спа́се, страшная изничто́жися смерть./ Сего ради Ана́ния яко победитель и иерарх за Тя, ра́дуяся, закала́ется.

Богородичен:

Ма́тернее дерзнове́ние еже к Сыну Твоему иму́щи, Пречистая,/ сро́днаго промышле́ния еже о нас не пре́зри, мо́лимся:/ яко Тебе и Едину христиане ко Влады́це очище́ние ми́лостивно предлага́ем.

Ин

Ирмос: **Бо́жиим све́том Твоим, Бла́же,/ у́тренюющих Ти ду́ши любо́вию озари́, молю́ся,/ Тя ве́дети, Сло́ве Божий,/ Истиннаго Бога,/ от мрака грехо́внаго взыва́юща.**

Яко благоле́пнейшо святи́лище,/ сосуд яко чистейший, Уте́шителева благодать обре́тши тя, Романе Богомудре,/ храм содела, светом укра́шен, и всели́ся.

Воплоще́ннаго Сына Божия Рождшая и́стинно твою душу просвети́/ и ум Божественнаго знания испо́лни, в нощи́ предста́вши тебе, Присноде́ва.

Списа́ньми твоих священных слове́с, приснопа́мятне, яви́вся всем войстинну сладчайший,/ вся увеселя́еши, всех просвеща́я ум и вся научая знанию спасительному.

Богородичен:

Свет рождшая, О́тчее Сло́во Присносу́щное, Чистая,/ свеща́тельными молитвами Твоими просвети́ ум мой/ и отжени́ тьму души моея́, Пречистая Владычице.

Песнь 6

Ирмос: **Очи́сти мя, Спа́се,/ мно́га бо беззако́ния моя,/ и из глубины́ зол возведи́, молю́ся:/ к Тебе бо возопи́х, и услы́ши мя,/ Бо́же спасе́ния моего.**

Служи́ти навы́к Богу Жи́ву свяще́ннейше,/ разруши́л еси многоча́стное безумных злонра́вие,/ Единому научая, Ана́ние, покланя́тися Триипоста́сному Божеству́.

Прие́м в ру́це твои церко́вная корми́ла,/ к Ко́рмчию Христу пришел еси, апосто́ле,/ и сию

Духом, яко корабль Божéственный, Анáние, управúл еси.

Создáвый прáвый путь,/ правошéствующему посылáему быти слáвному Твоему ученику повелéл еси, Влады́ко,/ прáведнейшаго Твоего избрáния сосуд открывáя, моля́щася.

Богородичен:

Да избáвимся от лю́тых прегрешений мольбáми Твоими, Богородúтельнице Чистая,/ и да улучúм, Пречистая, Божественное сия́ние из Тебе неизречéнно Воплощéннаго Сына Божия.

Ин

Ирмос: Житéйское мóре,/ воздвизáемое зря напáстей бу́рею,/ к ти́хому пристáнищу Твоему притéк, вопию́ Ти:/ возведú от тли живо́т мой,/ Многомúлостиве.

Просвещéния исполня́емь и к высоте́ добродéтелей Божественно возводúмь,/ небрéгл еси о всех земны́х:/ и столп Небесный, и светúльник благочестия был еси.

Пло́ти увядúл еси желáния/ и душу твою украсúл еси светлéйшими чистоты́ озарéньми,/ и добро́ту рачúтельную добродéтелей благолéпием обложúл еси.

Возненавúдев привре́менное и су́етное, и гнилое, и тéчное наслаждéние,/ к храму Богородицы прилежá, ум освятúл еси, и душу, и тело, достослáвне.

Богородичен:

Вси предзря́ще проро́цы свéтло будущее по́слежди от Девы, Христé мой,/ Твоé на земли́ пренепоро́чное Рождество́,/ я́вственно Боговúдцы провещáша.

Кондак апостола, глас 2.

Подобен: В молитвах:

В молитвах теплéйший засту́пниче/ и прося́щим скорéйший послу́шателю,/ приими́ моление, Анáние, наше/ и Христа моли помúловати ны,/ Единаго во святых Почивающаго.

Икос:

Просвещéнием сияния Твоего просветúв, Христе мой, мрак моего сéрдца и слепоту́,/ даждь ми слово похвалúти чистым смыслом апостола Богозáрныя добродетели и стрáсти блаженнаго:/

Источник бо Ты еси мудрости и Пода́тель бла-ги́х, Многоблагоутро́бне./ Тем, уясни́в язык мой, пе́сненное приими́ похвале́ние, Еди́не во святых почива́яй.

Песнь 7

Ирмос: **От Иуде́и доше́дше, о́троцы/ в Вавило́не иногда́/ ве́рою Тро́йческою пла́мень пе́щный попра́ша, пою́ще:/ отце́в Бо́же, благослове́н еси.**

Да вострубит му́дренно Богоизбра́нное ста́до благогла́сною трубо́ю страда́ния пастыря Ана́нии,/ вопия́ своему Началопа́стырю Христу:/ отцев наших Боже, благословен еси.

Да славит тя, ученика Божия, Ана́ние, и иера́рха ве́рна,/ и свиде́теля Божественных страдании,/ возглаша́ющи, честна́я Церковь Христова:/ отцев наших Боже, благословен еси.

Не смерти боя́знию, но любовию па́ствы скрыва́ясь,/ во́лка, якоже агнца, зря укроти́вшася, Ана́ния зовя́ше:/ отцев наших Боже, благословен еси.

Богородичен:

От де́вственных ложе́сн воплоще́ся, явился еси, Христе́, на спасение наше./ Темже Твою Матерь ве́дяще Богородицу, правосла́вно зове́м:/ отцев наших Боже, благословен еси.

Ин

Ирмос: **О́троцы в Вавило́не/ пе́щнаго пла́мене не убоя́шася,/ но посреде́ пла́мене ввержени, орошаеми, пояху:/ благословен еси, Господи, Боже отец наших.**

Богородицу Марию Богому́дра имел еси Учи́теля,/ вразумля́ющую тя, и научающую, и пе́ти повелева́ющую:/ благословен еси, Господи, Боже отец наших.

Возсия́л еси в мире, яко светле́йшее солнце, Рома́не Богому́дре,/ и све́тло просвеща́я верою зову́щия:/ благословен еси, Господи, Боже отец наших.

Твоих глаго́л вещание вселе́нную испо́лни/ и красно́ песнопе́ти Христу челове́ки научи́:/ благословен еси, Господи, Боже отец наших.

Богородичен:

Ныне блажа́т Тя вси ро́ди челове́честии, Богородице Чистая,/ якоже прорекла́ еси,/ и ве́рою

славят:/ благословен, Пречистая, Плод чре́ва Твоего.

Песнь 8.

Ирмос: **Седмери́цею пещь/ халде́йский учи́тель,/ Богочести́вым неи́стовно разжже́,/ си́лою же лу́чшею спасе́ны сия ви́дев,/ Творцу́ и Изба́вителю вопия́ше:/ о́троцы, благослови́те,/ свяще́нницы, воспо́йте,/ лю́дие, превозноси́те во вся веки.**

Странно слы́шати, мня́ше Ана́ния славный,/ от восхити́тельныя губи́теля ста́да Твоего силы, Влады́ко,/ паче сло́ва преме́не́ние к па́стырскому чину./ Тем игра́я, вопия́ше:/ о́троцы, благослови́те, свяще́нницы, воспо́йте, лю́дие, превозноси́те во вся веки.

Да ра́дуется днесь и да играет ду́хом всесла́вный и блаженный град твой,/ твоего благополучи́в заступле́ния, сла́вне,/ и, благодаря́ Спа́са, да вопие́т:/ о́троцы, благослови́те, свяще́нницы, воспо́йте, лю́дие, превозноси́те во вся веки.

Животворя́щим повеле́нием, Ана́ние пречестне,/ светотвори́вую Ви́деннаго силу Савлу пропове́дал еси/ и отразил еси ослепле́ние, врачественныя твоя возложи́в дла́ни,/ стре́лы змии́ныя исто́ргл еси, яко чешуи́, вопия́:/ превозноси́те Христа во веки.

Троичен:

Трисве́тлое Божество, Единственную сия́ющую Зарю,/ от Единаго Триипоста́снаго Естества́, Роди́теля Безнача́льна,/ Единоесте́ственно же Слово О́тчее и сца́рствующаго Единосу́щнаго Духа,/ о́троцы, благослови́те, свяще́нницы, воспо́йте,/ лю́дие, превозноси́те во вся веки.

Богородичен:

В ну́ждах спаса́ющая и те́пле предста́тельствующая/ всем су́щим в печа́ли, Всесвятая Владычице,/ умилосе́рдися, спаси́ мя и лю́те па́дша воздви́гни,/ ру́ку по́мощи прежде конца подаю́щи, да не нощь мя сме́ртная обы́мет спяща;/ да Тя по до́лгу сла́влю во веки.

Ин

Ирмос: **За зако́ны оте́ческия/ блаже́ннии в Вавило́не ю́ноши, предбе́дствующе,/ царю́ющаго оплева́ша повеле́ние безу́мное,/ и, совоку́плени, имже не свари́шася**

огне́м,/ Держа́вствующему достойную воспева́ху песнь:/ Го́спода пойте дела́/ и превозноси́те во вся веки.

Всю ми́ра красоту́, и сладость, и славу оттря́с,/ душу твою вери́л еси к Вы́шним лико́м, к та́мошним сла́вам и све́тлостям, му́дре,/ к добро́там неизрече́нным, к пребыва́нием та́мошним, к свету Богонача́лия, зовя́:/ Тя превозно́сим, Христе́, во веки.

Божественным жела́нием распаля́емь,/ восхожде́ния положи́л еси в се́рдцы твое́м и безплотное во пло́ти житие́ стяжа́л еси./ Ангельским чино́м подо́бяся, му́дре,/ та́мо су́щая возлюбил еси в мире песнопе́ния, верою, Рома́не, взыва́я:/ Тя превозно́сим, Христе, во веки.

Высоковеща́нием Божественных твоих и сладча́йших слове́с, блаженнейше Рома́не,/ всяк по́мысл весели́ши человеков и услажда́еши, якоже некий пита́тель богатотво́рный,/ и просвеща́еши све́тло и научае́ши вопи́ти:/ Господа пойте дела и превозноси́те во вся веки.

Богородичен:

Равнобо́жием прельсти́в мя, человекоуби́йца, змий лука́внейший,/ яко пле́нника, исхити́ сладости райския,/ но Владыка, естество́м Сын Божий, воплощся, прии́де от Девы Марии, и взят мя на высоту́, обожи́в:/ Егоже превозно́сим во вся веки.

Песнь 9

Ирмос: **Тя, Неискусобра́чную Матерь Бога Вы́шняго,/ Тя, па́че ума ро́ждшую сло́вом вои́стину Бога,/ вы́шшую Пречи́стых сил,/ немо́лчными славословле́нии величае́м.**

Разруши́л еси, всехва́льне, тьму неве́дения;/ Свет же и́стинный возсия́л еси Дама́ску Триипоста́сный:/ но яко чадолюби́вый отец и любо́вный пастыренача́льник в Правосла́вней вере того сохрани.

Сие́ ле́тное совершае́юще торжество́,/ прииди́те светоза́рно сия́юще душе́вным досто́инством:/ Троицы служи́теля же и проповедника Ананию трисия́нную добродетель воспои́м.

О паче челове́ча досто́инства твоего, блаженне Ана́ние,/ яко ученик бо возлю́блен был еси, яко пастырь почи́л еси,/ и яко страдалец Христу

спросла́вился еси, венцы́ му́ченически украша́ем.

Богородичен:

Пречистая, Всенепорочная, сосу́де благово́ния,/ испроси́ у Христа, Егоже родила́ еси,/ дарова́ти во́инству нашему на враги́ победу и от рабо́тнаго ига да́ти осла́бу лю́дем Твоим:/ Тя бо непрестанно величаем.

Ин

Ирмос: **Безсе́меннаго зача́тия/ рождество́ неска́занное,/ Ма́тере Безму́жныя нетле́нен Плод:/ Бо́жие бо рожде́ние обновля́ет естества́./ Темже Тя вси ро́ди,/ яко Богоневе́стную Ма́терь,/ правосла́вно велича́ем.**

Го́рнейшим, сла́вне, лико́м совокупи́лся еси безпло́тным,/ иде́же неизрече́нная пребывает радость и всегда́шнее наслажде́ние,/ иде́же о́ный Богонача́лия свет есть и весе́лие,/ иде́же неизгла́голанная слава, блаженнейше.

С праведными внутрь Божественныя славы всели́вся, зри́ши красоту́ неизрече́нную о́ную,/ зри́ши сладость неконча́емую, зри́ши добро́ты Небесныя, истинно желанныя, му́дре,/ ви́диши патриархов ли́ки, Рома́не славне.

Твою светоно́сную память верно соверша́ющия/ от бед изба́ви молитвами твоими, Богому́дре,/ и от всякаго вре́да, Рома́не, и ско́рби чужда́го/ и Небесныя славы получи́ти сподоби и Царствия Го́рняго, блаженнейше.

Богородичен:

От древняго паде́ния человеческий род первозда́ннаго бысть тле́нен, Дево Богородице,/ и порабоще́н страстьми́ грехо́вными,/ но из Тебе рожде́йся Преблаги́й Бог Своим благоутро́бием того́ воззва́.

Светилен Октоиха. Слава, апостола.

Подобен: **Жены́, услышите:**

Дама́ск, апо́столе, ныне о тебе хва́лится,/ ему́же упростра́нил еси крепость муче́нием, Ана́ние,/ учитель быв Христа гоня́щему, яко ученик наро́чит Христа гони́маго,/ к Нему́же о нас моли́ся.

И ныне, Богородичен:

О таинств Твоих, о чуде́с Твоих!/ Како по рождестве́ Дева пребыла́ еси, якоже прежде

рождества́;/ како Бога вмести́ла еси, нигде́же Вмести́маго;/ но вои́стину несказа́нна Твоя суть вся, Благословенная Дево Мати, Марие.

На стиховне Октоиха.

Слава, апостола, глас 8. Анатолиево:

Ученича́ Спа́сов, иера́рше сла́вне,/ сла́во мучеников, Ана́ние,/ свети́льниче светле́йший, наш же градодержче,/ прилежно моли́ся изба́вити стадо твое от бед/ и спасти́ души наша.

И ныне, Богородичен или Крестобогородичен.

Подобен: **О преславнаго чудесе́:**

Тя ви́дящи пригвожда́ема на Кресте, Иисусе, и стра́сти прие́млюща во́лею,/ Дева и Мати Твоя, Владыко,/ увы Мне, вопия́ше, Чадо Сладкое,/ раны непра́ведно ка́ко терпи́ши,/ Врачу́, исцели́вый человеческое неможе́ние/ и от тли всех изба́вивый милосе́рдием Твоим.

На Литургии: Блаженны гласа на 4 и апостола песнь 3, на 4. Прокимен апостола, глас 8: **Во всю землю изы́де вещание их:** Стих: **Небеса пове́дают славу Божию:** Апостол Деяний, зачало 21, от полу. Аллилуия, глас 1: **Испове́дят Небеса чудеса Твоя, Господи.** Стих: **Бог прославляем в сове́те святых.** Евангелие от Луки, зачало 51. **Слу́шаяй вас:** Причастен: **Во всю землю:**

В ТОЙЖЕ ДЕНЬ

Преподобнаго отца нашего Са́ввы, иже над Ви́шерою рекою

(служба ему в сей день поется вкупе со службами Покрову и апостолу Анании)

НА ВЕЧЕРНИ

Блажен муж: На **Господи, воззвах:** поставим стихов 6 и поем стихиры святаго, глас 5.

Подобен: **Преподо́бне о́тче:**

Преподо́бне о́тче Са́ввo,/ любо́вию Боже́ственною разжига́емь,/ оте́чество и род оста́вил еси/ и в чужди́х страна́х пусты́ню дости́г,/ и та́мо столп созда́в,/ и в нем до́бре подвиза́лся еси./ Те́мже и по преставле́нии твое́м/ благодать от Господа прия́л еси чуде́с./ Моли́ спасти́ся тя почита́ющим.

Преподобне отче Са́вво,/ любве́ ради Учителя твоего/ вся, яже на земли́, преоби́дел еси/ и в пусты́ню всели́вся,/ пло́ти по́хотное мудрова́ние умертви́л еси/ и по́стническими труды́ твое́ житие́ уясни́л еси,/ отону́дуже и ученики́ собрав, ревну́ющия твоему житию,/ и сия́ Христу приве́л еси,/ Егоже моли́ спасти́ся всем пою́щим тя.

Иже непра́ведно разбо́йнически наше́дших на обитель твою, преподобне,/ хотя́щих оскорби́ти ученики́ твоя,/ от столпа́ яко уви́дев, то́кмо жезла́ удaréнием устраши́л еси:/ они же, яко позна́вше свое безчелове́чное суровство́,/ с сту́дом к бе́гству устреми́шася./ Христу моли́ся, спастися душа́м нашим.

Слава, глас 6:

В чужди́х страна́х водвори́вся, преподобне,/ и в пустыню безмолвия вшед,/ и та́мо столп созда́л еси,/ в не́мже Небесное богатство стяжа́л еси:/ слеза́ми пости́ся убо се́ял еси,/ радостию же пожина́еши трудов твоих плоды./ Тем обитель, юже труды́ твоими стяжа́л еси, со ученики́/ не оста́ви, но ми́лостивно посеща́й,/ и Христу, отче Са́вво, моли́ся спастися душа́м нашим.

И ныне, Богородичен: **Кто Тебе не ублажит:**

Вход, прокимен дне и, аще престол, чтения 3 преподобническая (*зри страницы* ***791—792***).

На стиховне стихиры преподобнаго, глас 2.

Подобен: **До́ме Евфрафов:**

Яко преходя́щую жизнь, юже на земли́ презре́л еси, блаже́нне:/ и тамо сподо́бился еси улучи́ти жизнь блаженную/ и Божия сия́ния прие́млеши, Богоносе.

Стих: **Честна́ пред Господем/ смерть преподобных Его.**

Любве́ ради Христовы, преподо́бне Са́вво,/ плоти рачи́тельное умертви́л еси мудрова́ние/ и от страсте́й ду́шу свобо́дну Богу предста́вил еси.

Стих: **Блажен муж, боя́йся Господа,/ в за́поведех Его восхо́щет зело́.**

Бо́дренными молитвами и сле́зными исто́чники/ Церковь верных/ обогати́л еси, Богоблаже́нне.

Слава, глас 2:

В столп яко вшел еси, преподобне,/ и оттýду добродéтели рáди к Небесному грáду прешéл еси:/ достúгл праведных покóя и святых рáдования./ Темже с ними прилежно, Сáвво, молúся/ о úже вéрою жизнь твою почитáющих/ и честнóе твое успение слáвящих,/ всякаго сопротúвнаго обстоя́ния избáвитися священному твоему стаду,/ да сего ради тя вси верно почитаем.

И ныне, Богородичен.

Тропарь, глас 4:

От юности твоея́ весь Богу порабóтился еси, блаженне,/ и Того ради любвé отéчество и род оставил еси,/ в пустыню вселúвся/ и в ней жестóкое житúе показав,/ чудéс даровáния от Господа приял еси,/ Сáвво преподобне,/ молú Христа Бога спастися душáм нашим.

НА УТРЕНИ

На **Бог Господь:** тропарь дважды. Слава, и ныне, Богородичен: **Еже от века утаéнное:**

По 1-й кафизме седален, глас 4.

Подобен: **Удивúся Иосиф:**

Удивúся, преподобне Сáвво,/ во всем мире, Богоносе, житúе твое,/ яко от утрóбы мáтерни избрáн еси Богом./ Тем ныне со Ангелы ликýеши в Небесных./ Поминай нас, творя́щих память твою,/ Сáвво преподобне.

Слава, и ныне, Богородичен:

Обновúла еси, Чистая,/ Божественным Рождеством Твоим/ истлéвшее во страстéх земнорóдных мéртвенное существо,/ и воздвúгла еси вся от смерти к животý нетлéния./ Темже Тя по дóлгу блажúм вси, Дево Препрослáвленная,/ якоже прорекла́ еси.

По 2-м стихословии седален, глас 5.

Подобен: **Собезначáльное Слóво:**

Пóстника Господня пéсньми почтúм,/ яко умертвúвша вся прилóги страстей воздержанием твéрдым/ и крепким терпением воúстинну/ и посрамúвша зелó сопротúвнаго всю горды́ню,/ и ныне моля́щася Гóсподеви/ помúловатися душáм нашим.

Слава, и ныне, Богородичен:

Страшно чу́до зача́тия,/ и несказа́нен образ рождества́ в Тебе позна́ся, Чистая Присноде́во./ Ужаса́ет ми ум и удивляет помышле́ния:/ слава Твоя, Богородице, всем простре́ся на спасение душа́м нашим.

По полиелеи седален, глас 1.
Подобен: Гроб Твой, Спа́се:

Погре́бл еси страсте́й все воста́ние умерщвле́нием плоти, священный отче,/ жизнь безконечную по смерти прия́л еси./ Темже днесь Христова Церковь празднует/ твою досточу́дную память,/ преподобных украше́ние.

Слава, и ныне, Богородичен:

Наста́ви ны на путь покаяния,/ уклоня́ющияся всегда ко злым безпу́тием и преблага́го Бога прогне́вающия,/ Неискусобра́чная Благословенная Мари́е,/ прибежище отча́янных человеков,/ Божие селе́ние.

Степенна, прокимен: Всякое дыхание: Евангелие преподобническое.

По 50-м псалме стихира, глас 6:

Преподобне отче,/ во всю зе́млю изы́де вещание исправле́ний твоих:/ темже на Небесе́х обре́л еси мзду трудов твоих,/ де́монская разори́л еси по́лчища/ и Ангельския дости́гл еси чи́ны,/ ихже житию без поро́ка поревнова́л еси,/ дерзнове́ние имея ко Господу,/ мир испроси́ душа́м нашим.

Канон преподобнаго Саввы, глас 4.
Творение священномонаха Пахомия.
Песнь 1

Ирмос: Отве́рзу уста́ моя,/ и напо́лнятся Духа,/ и слово отры́гну Царице Матери,/ и явлюся све́тло торжеству́я,/ и воспою́, ра́дуяся, Тоя́ чудеса.

Смири́лся еси Христа ради, отче, и крест взем,/ от отечества и сродников, яко от зми́я, бегал еси:/ отню́дуже в пусты́ню вшед/ и в ней трудолю́бно подвизался еси, преподобне.

От юности твоея, отче Са́вво, ум к Богу вери́в,/ и тле́нными нетле́нная, яко добрый купе́ц, купи́л еси:/ темже ныне сше́дшеся,/ память твою почита́ем.

Христо́вым рачéнием, отче Са́вво, па́че огня распала́емь,/ настоящая яко ничто́же су́щая презре́л еси:/ и сего ради в поко́ища вселился еси,/ идеже праведных души веселя́тся.

Богородичен:

Боля́ща исцели душею и телом, Владычице, раба Твоего,/ блаженнаго Са́ввы моле́нием:/ Тебе бо Предста́тельницу вси су́щии в печа́лех стяжа́хом, яко Рождшую Спасение наше.

Катавасия: **Отверзу уста моя:**

Песнь 3

Ирмос: **Твоя песносло́вцы, Богородице,/ живы́й и незави́стный исто́чниче,/ лик себе совоку́пльшия, духо́вно утверди/ в Божéственней Твоей славе,/ венцéв сла́вы сподо́би.**

Сна твоим очесéм не дал еси, блаженне Са́вво,/ ни вéждом дрема́ния, до́ндеже сподобился еси праведных селéния,/ яже уготóва Бог, преподобне, лю́бящим Его.

Бо́дренными твоими моли́твами, отче Са́вво, и жесто́ким воздержа́нием/ Богу на земли́ до́бре угоди́л еси:/ сего ради стра́шен врагóм/ и сла́вен челове́ком был еси.

Райскую жизнь и тамо святых селéние/ всегда во уме твоéм помина́л еси, преподобне./ Темже во слезах и воздыха́ниих всю твою жизнь, отче Савво, прешéл еси./ Сего ради и по смерти Христос чудесы́ тя просла́ви.

Богородичен:

Источа́еши исцелений струи́ боля́щим, Дево, всюду:/ Тя бо источник показа́ милосердия, Владычице,/ Иже милости источник,/ из Тебе рождéйся паче ума.

По 3-й песни седален, глас 4.

Подобен: **Вознесы́йся:**

Юность твою, преподобне, воздержа́нием увяди́л еси,/ страсти телесныя, яко плéнника ху́да, связа́в,/ ду́ху повину́л еси:/ и сего ради, отче Са́вво,/ Христос чудесы́ преславно тебе венча́ет,/ Един прославля́яй святыя Своя.

Слава, и ныне, Богородичен:

Умертви́ся вся кре́пость моя от мно́жества безме́рных моих зол,/ и, многими скорбьми́ одер-

жи́м, уже отча́яхся:/ но помози́ ми, Владычице, Са́ввы блаженнаго предста́тельством,/ яко Радость рождшая плачущим и утешение.

Песнь 4

Ирмос: **Седя́й в сла́ве на Престоле Божества/ во облаце ле́гце/ прии́де Иисус Пребожественный,/ нетле́нною дла́нию, и спасе́ зову́щия:/ слава, Христе́, силе Твоей.**

Житие́ твое, отче Са́вво,/ чу́дно на земли́ показал еси,/ вели́ко пище́ние и смирение:/ и сего ради та́мошняго жития́ вели́чество насле́дил еси./ Моли́ спасти́ся от бед поющим тя.

Симео́на вели́каго, на столпе́ жи́вшаго,/ житию́ после́дуя, преподобне,/ темже тому́ ели́ко мо́щно именова́ние от жития́ стяжа́л еси,/ Са́вво пребога́те.

Посто́м и молитвами тело твое, отче Са́вво, изнури́л еси/ и сего ради сподо́бился еси ви́дети неизрече́нная блага́я,/ яже святым угото́вана./ С ни́миже, отче Са́вво, о нас моли́ся.

Богородичен:

Кров, и заступле́ние, и прибе́жище бу́ди ми, Дево, рабу Твоему,/ исцели́ мя от безме́рных зол,/ еже мощи́ воспева́ти, Пречистая:/ слава Рождеству́ Твоему.

Песнь 5

Ирмос: **Ужасо́шася вся́ческая/ о Боже́ственней сла́ве Твоей,/ Ты бо, Неискусобра́чная Де́во,/ име́ла еси во утро́бе над всеми Бога,/ и родила́ еси Безле́тнаго Сына,/ всем, воспева́ющим Тя,/ мир подава́ющая.**

Чи́сто житие́ твое/ от юности потща́лся еси, преподобне, сохрани́ти:/ темже, чистоту́ твою видев, Пресвятый Дух/ в тя всели́ся.

Яко преоби́дев тле́нная, ве́чная, отче, сподо́бился еси прияти/ по нело́жному словеси́: проси́те и прии́мете./ Темже яко проси́л еси,/ сия по досто́инству прия́л еси.

Место, еже сподо́бися прия́ти честны́я мо́щи твоя, преподобне, освяти́ся/ и по многим страна́м прославля́емо есть,/ яко в себе мо́щи твоя иму́щее.

Богородичен:

Не преста́й моля́щи, Егоже родила́ еси,

Богоневе́сто,/ яко Спа́са и Влады́ку,/ разреше́ние ми пода́ти скорбе́й и боле́зней облегче́ние,/ яко да прииму́ прощение, песнослóвя Тя во веки.

Песнь 6

Ирмос: **Боже́ственное сие и всечестно́е/ соверша́юще пра́зднество,/ Богому́дрии, Богома́тере,/ прииди́те, рука́ми воспле́щим,/ от Нея ро́ждшагося Бога сла́вим.**

Твое великое житие́ и чистоту́,/ к сим же безмерное смирение прови́дев,/ Пресвятый Дух, славна тя всем, о́тче, показа́./ Темже от сего жития́ ко о́ному прешéд,/ получил еси с праведными та́мо веселие.

Днесь наста́вши священная память твоя, преподобне Са́вво,/ весели́т ученики твоя,/ воспева́ющия любовию по́двиги твоя,/ иже, честно́е твое успе́ние сла́вяще, торжеству́ют,/ яже молитвами твоими, отче, соблюди́.

Разбо́йницы пе́рвее пришéдше тебе оскорби́ти, преподобне,/ но тех разуме́в лука́вство, возви́гнути тем дре́во рекл еси,/ не могу́щим же многим тебе единому проти́витися./ Темже яко посра́млени про́чее со страхом отбежа́ша,/ паче побежде́ни бывше, не́жели победи́ша.

Богородичен:

Твою помощь даждь ми/ и изба́ви мя от бед и скорбе́й/ и прегрешений моих,/ яже всех ро́ждши Избавле́ние.

Кондак, глас 8.

Подобен: **Взбра́нной Воево́де:**

Оте́чества, преподобне, удали́вся/ и вселúвся в пусты́ню,/ и та́мо на столп вшед, иде́же жесто́кое житие́ показал еси,/ и многих житием удиви́в,/ отню́дуже дарование чудес от Христа приял еси,/ поминай нас, чествýющих память твою, да зове́м ти:/ радуйся, Са́вво, отче наш.

Икос:

Ева́нгельский глас, отче, услы́шав,/ вся оста́вил еси плотска́я мудрова́ния,/ бога́тство и славу в ничто́же вмени́в,/ на страсти, яко безпло́тен, подвиза́лся еси,/ и Безпло́тных ликостоя́ния чистотою сподо́бился еси,/ и ра́зума дарова́ние от Бога приял еси,/ еже пода́ждь в пе́снех пою́щему ти сице:/ радуйся, Са́вво преподо́бне и Богоно́с-

не, Небе́сный челове́че и земны́й А́нгеле;/ радуйся, Духа Святаго прекра́сное оби́телище;/ радуйся, Богоблаже́нне, вельми́ подвиза́вся во вре́менней жизни,/ по достоя́нию обогати́лся еси благода́тию Духа,/ еяже дарова́ние пода́ждь нам, ча́дом твоим, да зовем ти:/ радуйся, преподобне Са́вво, отче наш.

Песнь 7

Ирмос: **Не послужи́ша тва́ри Богому́дрии/ па́че Созда́вшаго,/ но о́гненное прещ**е́**ние му́жески попра́вше,/ ра́довахуся, пою́ще:/ препе́тый отцев Господь и Бог благословен еси.**

Источа́ет чудеса́ честна́я рака твоя, преподобне,/ преизоби́лующи благода́тию,/ верою приходя́щим здравие да́рует,/ Христу от души́ вопию́щим:/ благословен Бог отцев наших.

Дре́вним о́нем и великим отце́м, в посте́ просия́вшим,/ житие́м подо́бяся, преподобне,/ в пусты́ню всели́лся еси/ и та́мо в поще́**ниих мно́га ле́та пребы́л еси,/ Са́вво, отче наш.**

Яко и́стиннаго и кро́ткаго Пастыренача́льника Христа/ незло́бивое овча́, отче Са́вво, был еси./ Темже незло́бив хотя́щим тебе озло́бити был еси,/ Христу вопия́л еси:/ благословен Бог отцев наших.

Богородичен:

Обощре́ны боле́зни ра́нам моим от безме́рных моих прегреше́ний, Владычице,/ веду́т в смерть душевную и теле́сную:/ но исхи́ти яко си́льна всяких скорбе́й и неду́г.

Песнь 8

Ирмос: **О́троки благочести́выя в пещи́/ Рождество́ Богоро́дичо спасло́ есть,/ тогда́ убо образу́емое,/ ныне же де́йствуемое,/ вселе́нную всю воздвиза́ет пе́ти Тебе:/ Го́спода пойте дела/ и превозноси́те Его во вся ве́ки.**

Изде́тска, преподобне отче,/ потща́лся еси свою совесть и сердце с душе́ю чисто Господу предста́вити./ Тем и Христос чудесы́ тебе прославля́ет, Тому́ вопию́ща:/ Го́спода воспевайте дела́/ и превозноси́те Его во веки.

Ныне пусты́ня весе́лием красу́ется, отче,/ иму́щи мощи твоя в себе, Савво преподобне./ Ученицы́ же твои, твоему житию ревну́юще,/ о твоей памяти ра́дующеся, Творцу вопию́т:/ Го́спода

воспева́йте дела́/ и превозноси́те Его во веки.

В пусты́ни, преподобне, идеже селе́ние имел еси,/ тамо пречёстен храм в славу Христа воздви́гл еси,/ в нем прославля́тися пречистому Того Имени, и всем вопи́ти:/ Го́спода воспева́йте дела/ и превозноси́те Его во веки.

Богородичен:

Свети́льниче Све́та Трисо́лнечнаго су́щи,/ зарёю благоутро́бия Твоего тьму отыми́ прегреше́ний моих, Богороди́тельнице,/ избавле́ние ну́жных боле́зней подаю́щи,/ верою превознося́щему пречистое Твое Рождество.

Песнь 9

Ирмос: **Всяк земноро́дный/ да взыгра́ется, Ду́хом просвеща́емь,/ да торжествуе́т же Безпло́тных умо́в естество́,/ почита́ющее свяще́нное торжество́ Богома́тере,/ и да вопие́т:/ радуйся, Всеблаже́нная/ Богоро́дице, Чи́стая Присноде́во.**

От пусты́ннаго жития́ к преми́рней и ве́чней жизни, яко прешед, блаженне,/ не преста́й моля Изба́вителя от различных напастей и бед изба́вити/ любовию честно́е твое успе́ние ныне пе́сньми сла́вящия.

Певце́в и́скренною любо́вию пою́щих/ и верою тебе пение хвале́ния приноша́ющих, треблаже́нне Савво,/ от всяких бед и скорбе́й избавля́й, да тя вси велича́ем.

От рук недосто́йных ма́лое сие пе́сней хвале́ние принося́щаго тебе, приими́, блаженне Са́вво:/ не бо возмого́х проти́ву твоего вели́чества украси́ти:/ но малое сие яко вели́ко приими́,/ да тебе всегда в песнех величаю.

Богородичен:

Пе́ние с пе́снию и хвале́ние исплете́ное от боле́зненныя души́ приношу́ с любовию, Тебе,/ Ро́ждшей Христа, Естество́м Бога,/ еже благоприя́тно прие́мши, проше́ния наша, Богородице, испо́лни/ и молитвами Твоими мя соблюди́.

Светилен. Подобен: Жены, услышите:

Процве́л еси, яко фи́никс, Дави́дски, отче,/ и обитель явился еси Духа Пресвятаго,/ Иже сла́вна тя вселе́нней показа́./ Того о нас непрестанно моли́,/ почита́ющих верою пречестну́ю память твою, преподобне Са́вво.

Слава, и ныне, Богородичен:

Тя пе́сньми немо́лчными ублажа́ем, Де́во,/ яко Троицы Единаго родила еси, Богородице,/ и но́сиши на Божественную руку́ пребогатое Слово,/ непреме́нно и неизме́нно.

На хвалитех стихиры преподобнаго на 4, глас 8.

Подобен: **О преславнаго чудесе**

Преподобне отче Са́вво,/ ты и́го Христо́во на ра́мо взем,/ до́блественне наи́тие вра́жие попра́л еси./ Темже тя верою вси почита́ем,/ о пребла-же́нне, мона́шествующих похвало́./ Темже Христа непреста́нно моли́ спасти ду́ши наша.

Верою соше́дшеся вси,/ яко по́стника тя Христова почита́ем, Са́вво:/ ра́дуяся бо, ше́ствовал еси в пусты́ни непрохо́дней, му́дре,/ наставник был еси че́стен./ Темже Тебе мы верою взываем, блаженне:/ по́стников похвало́,/ о нас моли́ся ко Господу поми́ловатися душа́м нашим.

Преподобне отче наш,/ бу́дущия ради жизни, на рече́, глаго́лемей Ви́шере, всели́лся еси,/ ника-коже боя́ся неви́димых врагов,/ мно́гажды толца́ния творя́щих к тебе./ Ты же молитвами сия безве́стны сотворя́л еси,/ о терпеливый душею./ Темже тя верою вси чтим и ублажа́ем.

Слава, глас 8. Самогласен:

На Небо теку́щею возше́д колесни́цею, чу́дне, добродете́ли,/ дости́гл еси кра́йнее житие́./ Воздержа́нием в пусты́ни живы́й,/ смотря́я Вы́шняго Иерусали́ма красоту́,/ и боле́зненных по́двигов достойно по́чести прии́м,/ с Небесными ра́дуешися чинонача́лии, преблаженне,/ вечных благ насле́дник и Царствия житель быв./ Но моли́ся, преподобне Са́вво, Спа́су всех,/ умири́ти мир и спасти́ ду́ши наша.

И ныне, Богородичен.

Таже, Славословие великое. И отпуст.

На Литургии служба преподобных.

ЗРИ Ведомо же буди и сие, яко аще случится праздник Покрова Пресвятыя Богородицы в день седмичный, кроме недели, и изволит кто пети купно с Покровом апостолу Анании и преподобному Савве, да поет сице:

На малой вечерни: Стихиры Покрова на 4, глас 1. Самогласны: Слава, и ныне, глас 6: **Прииди́те, празднолю́бных собо́ри:** На стиховне стихиры, глас 2. Подобен: **До́ме Евфра-**

фов: Слава, и ныне, глас 3: **Приидúте, вси празднолю́бцы:** Тропарь Покрова, глас 4: **Днесь благове́рнии лю́дие:** Таже, ектения малая и отпу́ст.

На велицей вечерни: **Блажен муж:** 1-й антифон. На **Господи, воззвах:** стихиры Покрова, на 4, и апостола 3, и преподобнаго Саввы 3: Слава, апостола: И ныне, Покрова, глас 8: **Сра́дуются с нами:** Вход. Прокимен дне. Чтения 3, Покрова: 1-е Бытия: **Изы́де Иаков:** 2-е: Пророчества Иезекиилева: **Будет от дне осмаго:** 3-е: Притчей: **Премудрость созда Себе Дом:** Ектении обычныя. На литии стихиры Покрова Богородицы, глас 3: **Наста́ днесь:** Слава, апостола: И ныне, Покрова Богородицы, глас 2-й: **Смысл очистивше и ум:** На стиховне, стихиры Богородицы, глас 2, самогласны: **Яко всех вышши сущи:** Слава, преподобнаго: и ныне, Покрова, глас 2-й: **Яко венце́м пресветлым:** На благословении хлебов, тропарь Покрова, глас 4: **Днесь благове́рнии лю́дие:** трижды. И **Бу́ди Имя Господне:** трижды, с пением, и псалом 33: **Благословлю Господа:** И чтение.

На утрени: На **Бог Господь:** Тропарь Покрова Богородицы. Таже апостола: Слава, Саввы: И ныне, Покрова. И обычные кафизмы. По кафизмах седальны Покрова. И чтение. По полиелеи седален Покрова. И чтение. Степенна, 1-й антифон, 4-го гласа. Прокимен, глас 4: **Помяну имя Твое:** Стих: **Лицу Твоему помолятся:** **Всякое дыхание.** Евангелие от Луки, зачало 4: Псалом 50. Слава, **Молитвами Богородицы:** И ныне, тойже. **Помилуй мя, Боже:** По 50-м псалме стихира, глас 8: **Сра́дуются с нами:** Канон Покрова Богородицы со ирмосом на 6: и апостола на 4: и преподобнаго на 4. Катавасия: **Отве́рзу уста́ моя:** По 3-й песни кондак апостола и преподобнаго: и седален апостола: Слава, преподобнаго: И ныне, Покрова. И чтение. По 6-й песни кондак Покрова, глас 3: **Дева днесь предстои́т в церкви:** и икос. И пролог. По 9-й песни светилен Покрова: Слава, апостола: И ныне, Покрова. На хвалитех, стихиры Покрова, на 4: Слава, апостола: И ныне, Покрова. Славословие великое. По Трисвятом, тропарь апостола: Слава, преподобнаго: И ныне, Покрова: Ектении. И отпуст. И час 1-й. На 1-м часе тропарь Покрова: Слава, апостола: И ныне, Богородичен часов. По Трисвятом кондак Покрова. И совершенный отпуст. Такожде и на прочих часех, вначале глаголем тропарь Покрова: святы́х же тропари премéняем. Кондак же на всех часех глаголем Покрова.

На Литургии: Блаженны: от канона Покрова, песнь 3-я, на 4: и апостола 6-я, на 4. По входе тропарь Покрова, и апостола, и преподобнаго. Кондак апостола: Слава, преподобнаго: И ныне, Покрова. Прокимен, песнь Богородицы, глас 3: **Величит душа Моя Господа:** Стих: **Яко призре на смирение Рабы Своея.** И апостола, **Во всю зе́млю:** Апостол Покрова, ко Евреем, зачало 320: Другой Деяний, зачало 21, от полу: **Аллилуия,** глас 8: **Слы́ши, Дщи, и виждь.** Стих: **Лицу́**

Твоему помóлятся: И апостола: **Исповéдят Небеса чудеса Твоя:** Евангелие от Луки, зачало 54: И апостола, от Луки, зачало 51: Причастен: **Чашу спасения:** Другий, **Во всю землю:** Ряд, Апостол и Евангелие, вычитаем напреди.

ЗРИ Подобает ведати: Аще случится праздник Пресвятой Богородицы, Честнаго Ея Покрова, и святаго апостола Анании в неделю:

В субботу вечера, на малой вечерни, на **Господи, воззвах:** стихиры воскресны гласа, на 4: Слава, и ныне, Покрова. На стиховне стихира воскресна, 1-я. И Покрова стиховна великия вечерни, с припевы их: Слава, и ныне, Покрова, малой вечерни. По Трисвятом тропарь воскресен: Слава, и ныне, Покрова. Ектения малая. И отпýст.

На велицей вечерни, на **Господи, воззвах:** стихиры воскресны 3 и восточен 1, Анатолиев: и Покрова, 3: и апостола Анании, 3: Слава, Покрова: И ныне, Богородичен гласа. Чтения Покрова, 3. На литии стихиры Покрова. Слава, апостола: И ныне, Покрова. На стиховне стихиры воскресны: Слава, апостола: И ныне, Покрова. На благословении хлебов, тропарь Покрова, трижды.

ЗРИ Аще ли несть бдения, глаголем тропарь воскресен: Слава, апостола: И ныне, Покрова.

На утрени: На **Бог Господь:** тропарь воскресен, дважды. Слава, апостола: И ныне, Покрова. По кафизмах седальны воскресны, и Богородичны их. Таже полиелей: И тропари, **Ангельский собор:** Ипакои гласа, и седальны Покрова. Степенны и прокимен, гласа. Евангелие воскресно: и прочая. Канон воскресен на 4: и Покрова на 6: и апостола на 4. Катавасия: **Отверзу уста моя:** По 3-й песни кондак Покрова, и апостола, и седален апостола. Слава, и ныне, Покрова. По 6-й песни кондак воскресен. На 9-й песни поем, **Честнейшую:** Светилен воскресен. Слава, апостола: И ныне, Покрова. На хвалитех стихиры воскресны: 4, и Покрова, 3 подобны: и самогласен, иже на Славу, с припевы вечерними. Слава, стихира Евангельская: И ныне, **Преблагословéнна еси:** Славословие великое. По Трисвятом тропарь воскресен. Ектении: И отпуст. И час 1-й. На 1-м часе, тропарь воскресен: Слава, Покрова: И ныне, Богородичен часов. По **Отче наш:** кондак Покрова: На 3-м часе, тропарь воскресен: Слава, апостола: И ныне, Богородичен часов. По **Отче наш:** кондак воскресен. Такожде и на прочих часах глаголем кондак воскресен, и Покрова, пременяюще.

На Литургии: Блаженны гласа, на 4: и Богородицы, песнь 3-я, на 4: и апостола, песнь 6-я, на 4. По входе тропарь воскресен, и Покрова, и апостола. Кондак воскресен: Слава, кондак апостола: И ныне, Покрова. Прокимен, Апостол, аллилуиа, Евангелие, и причастен, прежде воскресен: и потом Богородицы. Преподобнаго же Саввы Вишерскаго служба оставляется и поется на повечерии.

ЗРИ Типикон не предусматривает отправления службы двум бденным или полиелейным святым, и в нем нет уставной главы, которая излагала бы соединение таких служб. В старинных же русских монастырских обиходниках и в соборных чиновниках (местные уставы) встречается указание на соединение служб Пресвятой Богородице и полиелейному святому. Ниже приводится такое указание из Чиновника Новгородского Софийского собора XVI века, изданного проф. А. И. Голубцовым (служба Покрову Пресвятой Богородицы и преподобному Савве Вишерскому, который относился в Новгороде к полиелейным святым). Этим уставным указанием рекомендуется пользоваться и при соединении службы святителю Григорию Богослову и Божией Матери в честь Ее иконы «Утоли моя печали» (25 января); святителю Алексию, Московскому и всея России чудотворцу, и Божией Матери в честь Ее Иверской иконы (12 февраля) и в других подобных случаях:

На вечерне на **Господи воззвах:** стихиры на 8; Богородицы 4 и преподобнаго 4, Слава: святаго, И ныне: Богородицы. Вход, прокимен дня, чтения 2 Богородицы, а святаго едино. На литии стихиры Богородицы и святаго стиховные стихиры, Слава: святаго, И ныне: Богородицы. На стиховне стихиры Богородицы со стихи их, Слава: святаго, И ныне: Богородицы.

На утрени на **Бог Господь:** тропарь Богородицы (дважды), Слава: святаго, И ныне: Богородицы. По 1-й кафизме седален Богородицы, Слава и ныне: тойже. По 2-й кафизме седальны оба святаго, Слава и ныне: Богородицы. Величания два — Богородицы и святаго. По величании и ектении седален святаго и по степенне прокимен и Евангелие Богородицы. По 50-м псалме Слава: **Молитвами преподобнаго:** И ныне: **Молитвами Богородицы:** стихира Богородицы. Каноны Богородицы со ирмосом на 8 и святаго на 6. По 3-й песни кондак, икос и седален святаго. **Слава и ныне:** Богородицы. По 6-й песни кондак и икос Богородицы. На хвалитех стихиры на 6; Богородицы 3 и святаго 3, Слава: святаго: И ныне, Богородицы.

В данной уставной главе не указан порядок пения тропарей на благословении хлебов, а также после великого славословия, на часах и по входе, очевидно потому, что в этих случаях имеются в виду общие для всех праздников правила: а) тропарь Богородицы, который идет первым на **Бог Господь:** и поется дважды,— дважды поется и на благословении хлебов; в третий раз — тропарь святого; б) по великом славословии тропарь святого, Слава, и ныне: Богородицы (как заменяющий собою Богородичен); в) на всех часах тропарь Богородицы, Слава: святого, И ныне: Богородичен часа, кондаки же попеременно; г) по входе тропарь Богородицы и святого, Слава: кондак святого, И ныне: Богородицы.

(Богослужебные указания для священно-церковнослужителей на 1957 год. Издание Московской Патриархии, М., 1956, с. 30—31).

ЗРИ

Ины величания
Покрову Пресвятыя Богородицы:

Величаем Тя,/ Пресвятая Дево,/ Мати Христа, Бога нашего,/ и всеславный славим Покров Твой.

Величаем Тя,/ Пресвятая Дево,/ Мати Христа, Бога нашего,/ Иже к Сыну Свои руце простирающи, и о мире молящися,/ и честны́м Своим омофором защищающи/ град и люди от врагов наших.

ЗРИ Сии ирмосы и припевы поются на Святой Афонской горе в праздник Покрова Пресвятыя Богородицы.

Песнь 1

Ирмос: **Отверзу уста моя,/ и наполнятся Духа,/ и слово отрыгну Царице Матери,/ и явлюся светло торжествуя,/ и воспою, радуяся, Тоя́ Покров честны́й.**

Песнь 3

Ирмос: **Твоя песнословцы, Богородице,/ живый и независтный Источниче,/ лик себе совокуплыпия духовно, утверди/ и Святым Покровом Твоим славящия покрый.**

Песнь 4

Ирмос: **Седяй в славе на престоле Божества,/ во облаце легце/ прииде Иисус Пребожественный/ нетленною Девою и спасе́ поющия/ Покров Ея честный.**

Песнь 5

Ирмос: **Ужасошася всяческая/ о Божественней славе Твоей,/ Ты бо, неискусобрачная Дево,/ во Влахернстем храме Твоем распростерла еси омофор Свой/ и молящихся покрыла еси,/ мир и спасение подавающи.**

Песнь 6

Ирмос: **Божественное сие и всечестное/ совершающе празднество/ Покрова Божия Матере,/ приидите руками восплещим,/ от Нея рождшагося Бога славим.**

Ирмосы 7-й и 8-й песен обычнии.

Припевы на 9-й песни:

Ангели, Покров Пречистыя зряще, удивишася,/ како покры в церкви молящияся люди.

Ангели, окружающе Деву, удивишася,/ како омофором во Влахе́рне покры благоверныя люди.

Ангели, с лики святых предстояще Деве, удивишася,/ како моляшеся с ними прилежно о мире.

Ангели Богородицу песньми величают,/ како присно покрывает с верою к Ней прибегающих.

Ангели и вси святии Тя, Богомати, славословят,/ како покрываеши от зол имя Твое призывающих.

Ангели и человецы Покров чтут Владычицы,/ заступает бо всегда требующих Ея помощи.

С Небесными земнии Тя, Госпоже, воспеваем,/ покрываеши бо от бед на Тя уповающих.

Величай, душе моя,/ пречестны́й Покров Божия Матере.

Величай, душе моя,/ Божественный Покров Богоблагодатныя Приснодевы.

Величай, душе моя,/ державный Покров Преславныя Владычицы.

Величай, душе моя,/ необоримый Покров Небесе и земли Царицы.

Величай, душе моя,/ Покров святый Присноблаженныя Богоневесты.

Величай, душе моя,/ Благословенную в женах, Пресвятыя Троицы светоносное селение.

Величай, душе моя,/ Честнейшую горних воинств Деву Пречистую Богородицу.

Ины:

Величай, душе моя,/ честны́й Покров Девы Богородицы.

Величай, душе моя,/ ко Христу Молебницу за мир, Богородицу Деву Марию.

Песнь 9

Ирмос: **Всяк земнородный/ да взыграется, Духом просвещаемь,/ да торжествует же верных собрание,/ почитающее Покров Божия Матере,/ покрывающия вся Богомудрыя/ и избавляющия от всякаго зла.**

В ТОЙЖЕ ДЕНЬ

Празднование Пресвятéй Богорóдице ради иконы Ея, именуемыя Псковó-Покрóвския

Тропарь, глас 4:

Днесь свéтло красýется Богоспасáемый град Псков / и вся странá Россúйская / пришéствием Мáтери Бóга Вышняго / на избавлéние грáда сегó от вáрварскаго плененúя /. Услы́ша плач и слéзы раб Своúх, / скóро приклонúся на мольбý к Сы́ну Своемý и Бóгу нáшему, / и молéнием Своúм гнев Бóжий укротú и весь мир просветú, / и град сей от скóрби на рáдость премени́. / О, дúвному знáмению, / кáко Пресвятáя Влады́чице прииде на воздýсе в цéрковь Свою́ / и на забрáло грáда Псковá / и призвá угóдников своúх, благовéрных князéй, / и поноси́ в лю́дех беззакóние. / И Своéю пречúстою рукóю укáзоваше на погáнаго злáго вáрвара / и его совéт на разрушéние. / Возвеселúся, Богоспасáемый грáде Псковé / и все Православлáвие, имéюще таковý Застýпницу непобориму. / Днесь притецéм, вéрнии, / в дом спасúтельный Влады́чицы Богорóдицы, / свéтло прáзднуя, / и ко святóму Ея óбразу со слезáми припадéм, вопию́ще и глаго́люще: / О Всемúлостивая Госпожé Влады́чице Богорóдице, / молúся Сы́ну Своемý Христу Богу нáшему / спастú православ лáвныя лю́ди и град сей избáвити от óгненнаго запалéния / и от нахождéния погáных и междоусóбныя брáни, / и спастú дýши наша яко Милосéрдая.

Кондак, глас 8:

Застýпнице христиáн, Предстáтельнице грáду нáшему Псковý, / услы́ши молúтву раб Своúх, Влады́чице Богорóдице, / и скóрым Своúм пришéствием светолýчными зарямú раб Своúх возвеселú / и торжествовáти устрóи, в беде и в сéтовании возвеселú, / и завещá во грáде молúти Святýю Трóицу, / и Сама обещáся молúти Ю. / О, преслáвному чудесé, / кáко Небéсная Царúце к

земны́м прии́де изба́вити рабы́ Своя́ погиба́ющия./ О, ди́вному зна́мению,/ ка́ко вразумля́юще рабы́ Своя́, ка́ко бы умоли́ти Свяу́ю Тро́ицу./ О, Всеми́лостивая Влады́чице Богоро́дице,/ аще не бы Ты предстоя́ла, моля́щи за ны,/ кто бы нас изба́вил от толи́кия беды́,/ яко не и́мамы иныя́ по́мощи и наде́жды, ра́зве Тебе, Влады́чице,/ Твои́ бо раби́, да не поги́бнем,/ и потщи́ся на умоле́ние раб своих при́сно,/ Богоро́дице, чту́щих Тя.

Икос:

Простри́ дла́ни Свои, има же всех Влады́ку я́ко Младе́нца прия́т,/ за мно́жество бла́гости не оста́ви нас всегда́,/ бо́дреною Своею́ моли́твою и неизче́тною просты́нею ще́дри нас/ и пода́ждь душа́м милосе́рдие Свое́, во ве́ки источа́ющи/. Тебе́ бо и́мамы, гре́шнии, Засту́пницу от находя́щих на ны бед и зол,/ но я́ко иму́щи милосе́рдия щедро́ты,/ ускори́ на моли́тву и потщи́ся на умоле́ние,/ заступа́ющи при́сно, Богоро́дице, чту́щих Тя.

МЕСЯЦА ОКТЯБРЯ ВО 2-Й ДЕНЬ

Святаго священномученика Киприа́на и святыя мученицы Иусти́ны

На Господи, воззвах: стихиры глас 4.

Подобен: Яко до́бля:

Свяще́ннически пома́занием и му́ченическою кро́вию/ Богу прибли́жился еси,/ соверше́ннейше Киприа́не всесла́вне,/ цве́те естества́, добро́то слове́с,/ му́дрости верхо́вниче,/ пра́вости догма́тов ме́рило,/ кано́нов всесли́чная правота́/ и Церквей благоле́пие.

Стра́ждущим благосла́вие, мучеником венец подпису́я,/ уверил еси Богомудрыя дерза́ти до́блественнейше/ на различныя му́ки и у́зы,/ и темницы, и теле́с обнаже́ния,/ и вяза́ния, и сту́дени люте́йшия,/ и на раны, и смерть по́слежде,/ Киприа́не всече́стне.

На чарова́ния де́монская/ пе́сньми Духа и Креста́ зна́мением проти́вльшися,/ де́вство соблюла́ еси/ и му́ченица непобедимая привела́ся еси Христу,/ свяще́ннейшее заколе́ние./ Тем получила еси венцы́ побе́дныя, Иусти́но,/ де́вам и мучеником украше́ная светлость.

Слава, глас 2:

Учения пре́лесть и знание и́долов отвергл еси и́стинно/ и Креста оде́ялся еси ору́жием на спасе́ние,/ Киприа́не всеблаженне,/ пове́рг книги волше́бныя,/ человека отложи́л еси ве́тхаго,/ и всели́ся в тя Богозна́ние Троицы Единосу́щныя:/

Сию́ моли́, иера́рше, со Ангелы, еже спастися нам.

И ныне, Богородичен или Крестобогородичен.

Подобен: **Е**гда от Древа:

Дре́ву Кре́стному Тя, Иису́се, пригвожде́на зряще, / Неискусобра́чная, пла́чущи, глаго́лаше: / Ча́до Сладча́йшее, / почто́ оставил еси Мене, Ро́ждшую Тя, Еди́ну, / Све́те непристу́пный Пребезнача́льнаго Отца, / потщи́ся и просла́вися, / яко да славу получа́т Божественную / Божественныя Стра́сти Твоя сла́вящии.

На стиховне Октоиха. Слава, глас 2:

Свети́льника Богосия́ннаго, / Па́влова собесе́дника и дело́м соприча́стника, / Киприа́на восхва́лим: / со Ангелы бо весели́тся, / прии́м венец нетле́ния от Единаго Бога, / и мо́лится спастися душа́м нашим.

И ныне, Богородичен или Крестобогородичен.

Подобен: **Е**гда от Древа:

Егда Нескве́рная А́гница / ви́де Своего Агнца, / на заколе́ние, яко человека, во́лею влеко́ма, / пла́чущи, глаго́лаше: / безча́дствовати Мя ныне тщи́шися, Христе, Рождшую Тя, / что сие сотворил еси, Изба́вителю вся́ческих, / оба́че воспеваю и славлю Твою, юже па́че ума же и сло́ва, / кра́йнюю благость, Человеколюбче.

Тропарь, глас 4:

И нра́вом причáстник, / и престо́лом наме́стник апостолом быв, / дея́ние обре́л еси, Богодухнове́нне, / и виде́ния восхо́д: / сего ради, сло́во истины исправля́я, / и веры ради пострада́л еси даже до кро́ве, / священномучениче Киприа́не, / моли́ Христа Бога / спасти́ся душа́м нашим.

НА УТРЕНИ

Оба канона Октоиха без мученичнов и святых канон, егоже краегранесие: **П**ою, блаже, светозарную твою благодать. Глас 4

Песнь 1

Ирмос: **М**о́ря чермну́ю пучи́ну / невла́жными стопа́ми / древний пешеше́ствовав Изра́иль, / крестообра́зныма Моисе́овыма рука́ма / Амали́кову силу в пусты́ни победи́л есть.

С Премúрными чúнми ныне водворя́ясь, о свяще́нная и Божественная главó,/ с Небесé прúзри на благочéстно пою́щия тя/ и твоими молитвами сохраня́й.

Во мра́це неве́дения, преподобне, лю́те одержúм/ и душегу́бными страстьмú плóти невоздержа́нием ты разжига́ем,/ преложе́ние пресла́вно обрел еси внеза́пу, всеблаженне.

Губúтелей убо на седа́лищи прежде, отче, седéл еси/ и на седа́лищи пресвúтеров паки Христа прославил еси,/ изменúвся явле́нно Влады́чнею Божéственною благодатию.

Богородичен:

Дева по рождестве пребыла́ еси:/ Самáго бо рождши Творца всех и Господа,/ необычно и странно нам я́вльшася те́лом,/ Богородительнице Мати Приснодéво.

Песнь 3

Ирмос: **Веселúтся о Тебе Церковь Твоя, Христе́, зову́щи:/ Ты моя кре́пость, Господи,/ и прибе́жище, и утвержде́ние.**

Яко Павел, ко Христу душе́вную любовь преложúв, Киприане всему́дре,/ того ученик был еси.

Обручáет ти Христос,/ вместо риз стрáстных одея́ние славы да́руя и возрождения одежду.

Поу́стник* по́стнический прежде бы́вый терпелúв,/ по́слежде, Киприáне всехва́льне,/ свидетель Истины был еси.

Богородичен:

Госпо́дьственно и истинно Тя, Богородицу, вернии почитáем,/ Ты бо Бога родила́ еси, плоть бывша, Всенепорочная.

Седален, глас 8.

Подобен: Премудрости:

Нака́зан в пре́лести прилéжно,/ яко Павел, зван бысть с Небесé,/ Крестом наставля́емь к свету знания,/ честны́я бо девы любóвию разжига́емь,/ тоя́ ради сочета́лся еси Зиждúтелю человеков./ Тем обличив нéмощь вражию,/ с нею сподóбился еси лúку мучеников,/ Киприáне, ар-

* поу́стник — поощряющий, побуждающий к чему-либо.

хиере́ев удобре́ние,/ моли́ Христа Бога грехов оставле́ние пода́ти/ чествующим любовию святую память твою.

Слава, и ныне, Богородичен:

В напа́сти многоплете́нныя впад/ от враг видимых и невидимых,/ бурею одержи́м безчисленных согрешений моих,/ и, яко к теплому заступлению и покро́ву моему, Чистая,/ ко приста́нищу притека́ю Твоея бла́гости./ Темже, Пречистая, из Тебе Воплоще́нному без се́мене/ моли́ся приле́жно о всех рабе́х Твоих,/ непреста́нно молящихтися, Богородице Пречистая,/ моля́щи Его при́сно согреше́ний оставле́ние дарова́ти/ воспева́ющим досто́йно славу Твою.

Крестобогородичен:

А́гнца и Пастыря, и Избави́теля А́гница зря́щи на Кресте, восклица́ше, пла́чущи,/ и, горько рыда́ющи, вопия́ше:/ мир убо ра́дуется, прие́мля Тобою избавле́ние,/ утро́ба же Моя гори́т, зря́щи Твое распя́тие,/ еже терпи́ши за милосе́рдие ми́лости./ Долготерпели́ве Господи, ми́лости бе́здно и источниче неисчерпаемый,/ умилосе́рдися и да́руй согрешений оставление/ верою поющим Божественныя Страсти Твоя.

Песнь 4

Ирмос: **Вознесе́на Тя ви́девши Церковь на Кресте́,/ Солнце праведное,/ ста́ в чине своем,/ достойно взыва́ющи:/ слава силе Твоей, Господи.**

Возбну́в *, Богогла́се, от неи́стовства перваго,/ демонскую лесть и душетле́нную пре́лесть всю обличил еси и, радуяся, взывал еси:/ слава силе Твоей, Господи.

До́блественно Иустина укрепля́ема/ и Чистую Деву и Обрадованную зело́ моля́щи,/ се́тей избеже́ и ко́зней же вражиих.

Укрепляема верою твоего Жениха/ и Крестною силою оде́яна,/ де́моны неятна, вопиющи, пребыла́ еси:/ слава силе Твоей, Господи.

Богородичен:

Иже естеством свободен Сый,/ о́бразом раба

* **возбну́в** — проснувшись.

обнища́ богатством благости, Мати Присноде́во,/ из Тебе по Ипостаси все приемь человечество.

Песнь 5

Ирмос: **Ты, Господи, мой свет/ в мир пришел еси,/ Свет Святый, обращаяй из мра́чна неве́дения/ верою воспевающия Тя.**

Побо́рницу имущи я́ве Чистую Богоматерь, обога́щшися, Иустино,/ честно́е де́вство сохранила еси невре́дно.

Одушевле́нный Христов и красне́йший образ, почти́м Иустину,/ сокровенную добро́ту и некра́домое возложе́ние.

Невеста Христова при́сная и нескве́рная,/ страданием и поще́нием воспри́емши, пра́ведно суго́уб венец носит.

Богородичен:

Ум Ангельский и человеческий не может сказати/ неизреченнаго и преславнаго чудесе Рождества Твоего,/ Всечистая.

Песнь 6

Ирмос: **Пожру́ Ти со гла́сом хваления, Господи,/ Церковь вопие́т Ти,/ от бесовския кро́ве очищшися,/ ради милости от ребр Твоих/ исте́кшею Кровию.**

Зло́бы дна преиспо́дняго дошел еси,/ к кра́йнейшей же паки добродетели, отче,/ возшел еси на высоту,/ преславно измени́вся Божественным Крещением.

Был еси служитель де́монов пе́рвее,/ но Христов Богоявле́нный ученик показался еси,/ присною любовию желание возлюбив последнее.

Многия ты Влады́це привел еси мученики,/ ку́плей величайшую являя,/ кровию малейшею Царство Небесное, Богому́дре, купи́ти.

Богородичен:

Расто́ргни моя плени́цы согрешений, Богоневе́сто, греховнаго закона,/ Жизни законом свободу да́рующи,/ Владыку закона рождшая.

Кондак, глас 1.

Подобен: **Лик Ангельский:**

От худо́жества волше́бнаго обратився, Богомудре,/ к познанию Божественному,/ показался еси миру врач мудре́йший,/ исцеления да́руя чествующим тя, Киприане со Иустиною:/ с

неюже молися Человеколюбцу Влады́це/ спасти ду́ши наша.

Икос:

Целе́ний твоих, свя́те, дарования мне низпослав,/ и неду́гующее мое сердце гно́ем греховным/ молитвами твоими исцели,/ яко да слово пения от скверных усте́н моих ныне принесу ти/ и воспою болезни твоя, яже показал еси, священномучениче,/ покая́нием добрым и блаженным и Богу приближающимся./ Того бо удержа́н рукою,/ направился еси, яко по лествице, к Небесным,/ непрестанно молялся спасти ду́ши наша.

Песнь 7

Ирмос: **Спасы́й во огни́ Авраа́мския Твоя о́троки/ и, халде́и убив,/ яже правда праведно уловля́ше,/ препетый Господи,/ Боже отец наших, благословен еси.**

На священноначальство вшед,/ священнейший образ священнонача́льником себе и правило явил еси, взыва́я:/ препе́тый Господи, Боже отец наших, благослове́н еси.

Живоначальныя тебе десницы истинно изменение, отче, нашедшее,/ му́дра тя сотвори Боговеща́теля, поюща:/ препе́тый Господи, Боже отец наших, благословен еси.

Ору́жие непобедимое нам на противнаго, блаженне, ты явился еси,/ того облича́я ле́сти, пою́щим:/ препетый Господи, Боже отец наших, благослове́н еси.

Богородичен:

Небеснии ли́цы и Пренебеснии собори/ песнослове́вят из Тебе, Богородице, Рожденнаго, зовуще:/ препетый Господи, Боже отец наших, благослове́н еси.

Песнь 8

Ирмос: **Веселися, Иерусалиме, торжествуйте, лю́бящии Сио́на:/ ца́рствуяй бо во веки, Господь Сил прии́де./ Да благоговее́т вся земля от Лица Его/ и да вопиет:/ благословите вся дела Господня Господа.**

Премудро е́ллинския мудрости небре́гл еси, сла́вне,/ апостолов же Божественное веща́ние, Духом бряца́емо, отче,/ и о́гненными язы́ки ясно изглаша́емо, вопия́л еси:/ благословите вся дела Господня Господа.

Востекл еси на высокая и премирная свéтло селения,/ Христу кровию, яко жертвою непорочною, приносим, отче, заколение живо, приятно и благоугодно, воспевая:/ благослови́те вся дела Господня Господа.

Побежда́еми от в тебе всельшияся благодати,/ де́монстии полцы́ отгоняются и отбега́ют стра́сти неду́гующих, Богомудре,/ вернии же Божественнаго света насыща́емся, вопию́ще:/ благословите вся дела Господня Господа.

Богородичен:

Ликуют со Ангельскими, Пречистая, силами о Рождестве Твоем, Богомати,/ и Богородицу верою Тя имену́ющии:/ Ты бо Владыку и Избáвителя нам родила́ еси, Емуже пое́м:/благословите вся дела Господня Господа.

Песнь 9

Ирмос: **Ева убо неду́гом преслушания/ клятву вселúла есть,/ Ты же, Дево Богородице,/ Прозябением чревоноше́ния ми́рови благословение процвела́ еси,/ тем Тя вси величаем.**

Свыше нас, благоче́стно поющих тя, назира́еши Божественною благодатию,/ твоими молитвами, Богоглаго́льниче, и оружием благоволения венчава́я,/ мир и спасение даруй нам, яко священноначальник Божественнейший.

Течение исцелений обильно персть твоя лю́бящим тя воздает;/ тебе же, Киприáне, жены́ Богоносны яко Божественно сокровище приемлют и усердно являют сокровеннаго,/ да вси тебе насладимся.

Направити наше ко Христу, пребогате, ше́ствие деянием,/ и Богоугодным житие́м, и чисте́йшим очищением/ су́що Божию ти́хость умоли, яко иерарх сострада́тельнейший.

Богородичен:

Укрепи́ нашу душевную не́мощь, Богомати, силою Твоею,/ разреши тяготу́, Пресвятая, налага́емую рабóм Твоим,/ миру правды Солнце несказáнно возсиявшая.

Светилен.

Подобен: **Жены́, услышите:**

В волхва́х несосужде́нна* и единаго пребольша,/ преме́ншаго нрав и попали́вшаго книги, наставля́ющия ко пре́лести,/ и свидетельства венец страннопе́пно прие́мшаго,/ Киприана похвалим, страдальцев зерца́ло.

Богородичен:

Древле божества́ наде́ждею прельстивый мя злоко́зненный,/ пло́тным предложением премудренно паки прельща́ется от Девы Возсиявшаго;/ и сице осуждение пло́тное плотию разреши́ся,/ смерти умертвившейся.

На стиховне Октоиха. Слава, глас 8:

Иже зло́бы прежде опасный побо́рник,/ Церкве по́слежди истинный учитель,/ иже служитель пре́лести и́долов,/ священноначальник веры явися,/ и блу́дный целому́дрен, честны́я ради девы:/ обои́х молитвами спаси ны, Господи.

И ныне, Богородичен или Крестобогородичен:

Что́ зри́мое виде́ние,/ еже Мои́ма очи́ма видится, о Владыко?/ Содержай всю тварь/ на Древе воздви́жен быв/ и умираеши, всем даяй Жизнь:/ Богородица, плачущи, глаго́лаше,/ егда узре́ на Кресте возноси́ма, из Нея неизреченно возсия́вшаго/ Бога и Человека.

На Литургии: Блаженны Октоиха, на 4. И святых песнь 3-я, на 4. Прокимен, глас 7: **Честна пред Господем:** Стих: **Что́ воздам:** Апостол к Тимофею, зачало 280. **Аллилуия,** глас 2. Стих: **Священницы Твои облекутся:** Евангелие от Иоанна, зачало 36. Причастен: **В память вечную:**

В ТОЙЖЕ ДЕНЬ

Святаго Андре́я, Христа́ ради Юро́диваго, чудотворца

Стихиры, глас 8.

Подобен: **О преслáвнаго чудесе́:**

О преслáвнаго чудесе́,/ яко во изступле́нии ума́/ соверши́ся духовная мудрость в тебе, отче

* несосудный — превосходящий немощь естества.

Андре́е./ Вся бо уме́ты вмени́л еси,/ да Христа приобря́щеши, и Царство Небесное возлюби́л еси, еже и получил еси:/ ныне со Ангелы стоя́, свя́те,/ моли́ся о чтущих прилежно память твою.

О преслáвнаго чудесé,/ плóтску сердцем Безплóтныя показáл еси/ и сокровенная открыл еси угоднику Твоему, Андрею,/ бывшему юрóду Тебе ради/ и земны́я стрáсти претерпéвшему,/ крест взéмшему и последовавшу Тебе, Владыце и Богу./ Егоже молитвами, Христе Боже,/ яко Милостив, спаси души наша.

О преслáвнаго чудесé,/ в брéннем тéле ходя́ на земли́,/ Тебе ради, Господи, яко безплóтен пребывая,/ угодник Твой Андрей вéлие нестяжáние стяжá,/ обещáнных Твоих возжелéв,/ егоже ни óко ви́де, ни ухо слы́ша,/ ни на сердце человека взы́де,/ уготóванных любящим Тебе:/ того молитвами спаси души наша, яко Милостив.

Слава, глас 6:

До Небесé восхищéн был еси/ и, неизречéнныя глаголы слышав,/ невидимая же увидел еси/ и, Честнáго Креста образ видев,/ с любовию того целовал еси/ и Божественныя сладости исполнился еси,/ и рáйская благáя откровéна тебе бы́ша:/ от молнии изткáною ри́зою облеклся еси,/ Христу последовав,/ свя́те Андрее досточудне.

Тропарь, глас 1:

Глас апостола Твоего Павла услышав, глаго́лющ:/ мы юрóди Христа ради,/ раб Твой, Андрей, юрóд бысть на земли́/ Тебе ради, Христе Боже./ Темже ныне память его почитающе,/ Тебе мóлимся, Господи, спаси души наша.

Канон святому, глас 4

Песнь 1

Ирмос: **Отвéрзу устá моя/ и наполнятся Духа,/ и слово отры́гну Царице Матери,/ и явлюся, светло торжествуя,/ и воспою́, радуяся, Тоя́ чудесá.**

Отвéрзи мои устнé, подви́гни мой язык/ и испрáви мой смысл, вся умудря́яй, Боже,/ да похвалю́ угодника Твоего Андрéя,/ юрóда бывшаго на земли́ Тебе ради.

Андрéе блаженне, ты измлáда Христа возлюбил еси/ и к Нему единодушно возжелéл еси:/ како же

тя по достоянию похва́лим,/ на диа́вола вооружи́вшася и сего ко́зни победивша силою Христовою.

Молитвами Богу моля́ся и диаволу досаждая́,/ и многаго его толща́ния в двери хи́жины твоея́ аще вма́ле и устраши́вся,/ но неподви́жен умом пребыл еси, силою Христовою укрепляемый.

Богородичен:

О Пресвятая Госпоже Дево Богородице,/ покры́й ны чу́дным Твоим омофо́ром/ и сохраняй град Твой от бед и скорбей,/ якоже Тя преблаженный ви́де Андрей, во Влахе́рнстей церкви молящуюся.

Песнь 3

Ирмос: Твоя песнослóвцы, Богородице,/ живы́й и незави́стный исто́чниче,/ лик себе совоку́пльшия, духовно утверди́,/ в Божественней Твоей славе/ венце́в славы сподо́би.

Со ефио́пом бра́вся, победи́л еси того́,/ от Христа́ дерзновение прии́м, мно́гу печаль де́моном сотворил еси,/ святым же А́нгелом веселие и радость,/ с нимиже ныне водворя́ешися.

Во сне Христа прежде видел еси,/ на де́моны тя укрепляюща/ и венец тебе подаю́ща, и со ефио́пом бра́тися поуча́юща:/ ныне же не сновиде́нием, но в неизрече́ннем свете Славы Его ви́дя, за ны молися.

Христа послу́шал еси,/ повелевшаго тебе юро́ду бы́ти и Царство Небесное обещавша:/ Тому последовав, неизреченная благая Его воспия́л еси, Андре́е досточудне.

Богородичен:

Прииди́ ныне во славе в церковь Твою, Богородице,/ с соборы святых,/ якоже Тя ви́де святый Андрей на возду́се све́тле, за христианы молящуюся,/ и пода́ждь нам, Госпоже́, ве́лию милость.

Седален, глас 8:

У́зы и желе́зы свя́зан, в церкви седя́, Андрее,/ многи страхи от демонов подъя́л еси/ и помощника себе обре́л еси апостола Христова, возлюбленнаго Иоанна,/ иже повеле́ тебе терпе́ти Христа

ради./ С нимже ныне водворя́ешися, за ны моли́ся, чтущия память твою.

Слава, и ныне, Богородичен:

В напа́сти многоплете́нныя впад, от враг видимых и невидимых,/ бурею одержи́м безчисленных согрешений моих,/ и яко к теплому заступлению и покро́ву моему, Чистая,/ ко приста́нищу притекаю Твоея бла́гости./ Темже, Пречистая, из Тебе Воплощенному безсе́менно/ моли́ся прилежно о всех рабе́х Твоих, непрестанно молящихтися, Богородице Пречистая,/ моляще Его присно согрешений оставление дарова́ти/ воспевающим достойно славу Твою.

Крестобогородичен:

А́гнца и Пастыря, и Избави́теля А́гница зря́ще на Кресте́, восклицаше, плачущи,/ и, горько рыдающи, вопия́ше:/ мир убо радуется, приемляй Тобою избавле́ние,/ утро́ба же Моя горит, зря́щи Твое распятие,/ еже терпи́ши за милосердие милости,/ Долготерпеливе Господи, милости бе́здно и исто́чниче неисчерпа́емый,/ умилосе́рдися и да́руй согрешений оставление верою поющим Божественныя Стра́сти Твоя.

Песнь 4

Ирмос: **Седя́й в славе на Престоле Божества,/ во облаце легце/ прии́де Иисус Пребожественный/ нетле́нною дла́нию и спасе́ зовущия:/ слава, Христе, силе Твоей.**

Седя́ща на Престоле Христа Царя видел еси,/ горькия сея́ жизни о́браз разсмотри́л еси,/ горча́йш пелы́ни* сущий,/ потом же нетленныя сла́дости вкус прия́л еси.

Тогда во сне и в восто́рзе Христа видел еси,/ ныне же, со Безплотными Силами водворяяся,/ Славу Божию ви́диши непостижи́мую и неизглаго́ланную:/ поминай нас, Андрее, чтущих память твою.

От виде́ния ра́зумов уве́рившагося Андрея похва́лим, вернии,/ на земли́ бывша юро́да Христа ради,/ на Небесе́х же ныне прему́дра духовною благодатию,/ со Ангелы предстоя́ща всех Богу.

---

* пелынь — полынь.

Богородичен:

Кто изглаго́лати может Твоего Рождества та́инство;/ или кто испове́сть Твоея молитвы силу;/ аще не бы Сама Ты показала еси Андрею юро́дивому/ в церкви Влахе́рнстей честны́й Твой Покров.

Песнь 5

Ирмос: **Ужасо́шася вся́ческая/ о Божественней славе Твоей:/ Ты бо, Неискусобрачная Дево,/ имела еси во утробе над всеми Бога/ и родила́ еси Безлетнаго Сына,/ всем воспевающим Тя/ мир подава́ющая.**

Удивле́ние бысть всем ви́дящим Андре́ево житие́:/ на сме́тьищи лега́ние и посреде́ гра́да обнаже́ние,/ и колесничное попра́ние,/ но сия вся бысть ему пути́ правле́ние в Небесное Царствие.

Удиви́шася вси, ви́дящии терпение твое:/ мученицы бо во едино время страсть претерпеша,/ ты же вся дни живота твоего злыя му́ки терпел еси,/ в Небесное Царство желая всели́тися,/ еже получив ныне, ра́дуешися безконечною радостию.

Сокрове́нная бы́ша тебе открове́на/ и вся Безпло́тныя, аки плотски́я, видел еси: ничтоже бо земны́х возлюбил еси./ Темже и Небесная врата отверзо́шася тебе,/ в неизглаго́ланную радость Господа твоего, блаженне, вшел еси.

Богородичен:

Поют Тя Чи́ны Ангельстии и славят Тя земны́х ро́ди:/ Ты бо, Небесная Царице, Андрею явилася еси,/ покрывающи люди в церкви нетленным Твоим Покро́вом,/ за вся поющия Тя непрестанно молящися.

Песнь 6

Ирмос: **Божественное сие и всечестно́е/совершающе празднество,/ Богому́дрии, Богоматере,/ прииди́те, руками восплещим,/ от Нея рождшагося Бога славим.**

Апостола Павла испо́лнися глас на тебе, отче:/ слово Кре́стное погибающим убо юро́дство вмени́ся,/ тебе же, спасающемуся, сила Божия бысть, Андре́е всехвальне.

Христов глас исполнися на тебе, рече́нный:/ блажени нищии духом, яко тех есть Царство

Небесное./ Ты бо обнищал еси духом/ и Царство Небесное восприял еси.

Епифа́ния иногда, ю́ношу су́ща, на путь пра́вый наста́вил еси/ емуже и прорекл еси архиерею бы́ти и люди учи́ти:/ вся бо будущая, яко пред очесы́ су́щая, видел еси.

Богородичен:

Припа́даем Тебе, Богородице, мы, грешнии,/ да и на нас ныне простре́ши невидимый Покров Твой,/ к Сыну Твоему и Богу нашему да принесе́ши молитвы Твоя за ны,/ якоже Тя дре́вле Андрей ви́де.

Кондак, глас 4.

Подобен: **Вознесыйся:**

Во юро́дство претвори́вся волею,/ мира сего красоты́ отню́д возненавидел еси,/ плотска́я мудрова́ния увяди́л еси посто́м и жа́ждею, и зно́ем,/ и сту́дению мра́за,/ от дождя́ и сне́га, и от прочия воздушныя тя́готы никогда́же уклони́вся,/ очи́стил еси себе, яко злато в горни́ле,/ Андре́е блаженне.

Икос:

Приидите, христолю́бцы, приидите, нищелю́бцы,/ восхва́лим блаженнаго страдальца,/ премудраго Андрея, бывша юро́да Христа ради,/ волею мир и яже в нем уме́ты вменивша, по апостолу,/ и во след Христа усердно поте́кша,/ плоть же свою постом и жа́ждею, и зно́ем,/ и дожде́м и сне́гом, возду́шною тя́гостию смиривша,/ ду́шу же от страсте́й свобо́дну соблю́дша/ и све́тлу добродетельми соде́лавша,/ и Небесное житие́ со всеми святыми вечно насле́довавша,/ и молящася Христу Богу о чтущих Его верою и любовию./ К немуже возопии́м:/ радуйся, угодниче Христов, Андре́е блаженне.

Песнь 7

Ирмос: **Не послужи́ша тва́ри Богомудрии/ па́че Создавшаго,/ но о́гненное прещение му́жески попра́вше,/ ра́довахуся, пою́ще:/ препе́тый отцев Господь и Бог, благословен еси.**

Ничто́же изво́лив люби́ти на земли́ паче Зиждителя,/ но посреде́ храмо́в скита́яся, бла-

женне Андре́е, радовался еси, пои́:/ препетый отцев Господь и Бог, благословен еси.

Не пощаде́ плоти своея́, но предаде́ ю́ на подвиги и труды́, и ну́ждное пребывание./ Тем ко́зни де́монския му́жески попра́ блаженный Андрей, пои́:/ препетый отцев Господь и Бог, благословен еси.

Ничтоже земны́я славы восхотел еси,/ Христа же па́че возлюбил еси, блаженне Андре́е,/ и к Нему востекл еси, радуяся,/ боле́зней твоих прие́мля воздаяние и пои́ присно:/ благословен Бог отцев наших.

Богородичен:

Блаженне Андрее, моли́ся и ныне Царице Богородице,/ Юже видел еси за мир молящуюся,/ да нас покры́ет непобедимою Своею милостию:/ Тои́ бо Покро́вом вси вернии сохраняемся.

Песнь 8

Ирмос: О́троки благоче́стивыя в пещи́/ Рождество́ Богоро́дичо спасло́ есть./ Тогда убо образу́емое,/ ныне же де́йствуемое,/ вселенную всю воздвиза́ет пети Тебе:/ Господа пойте дела/ и превозноси́те Его во вся веки.

Бога́таго уме́рша иногда видел еси,/ с ви́димою честию провожда́ема,/ невидимо же зле своди́ма во глубину́ а́дову, блаженне Андрее,/ и о нем пла́чася и моляся Господу.

Безплотнаго Ангела, печа́лующаго о погибели души́ богатаго,/ в жити́и сем не пока́явшася,/ от печали премени́л еси, Андре́е блаженне, с нимже поеши:/ Господа пойте дела и превозноси́те Его во вся веки.

Сребролюбца монаха видел еси,/ от зла́го зми́я стужа́ема, Андре́е блаженне,/ и того, от сребролю́бнаго неду́га изба́вив,/ вразуми́л еси пети и превозноси́ти Господа во вся веки.

Богородичен:

От Андре́ева виде́ния Покров Твой уве́девше, Царице Богородице,/ мо́лимся Тебе прилежно:/ покрый ны милостию Твоею поющия Сына Твоего/ и превозносящия Его во вся веки.

Песнь 9

Ирмос: Всяк земнородный/ да взыгра́ется, Духом просвеща́ем,/ да торжествует же Безплотных умо́в естество́,/

почита́ющее священное торжество Богоматере,/ и да вопие́т:/ радуйся, Всеблаженная/ Богородице, Чистая Приснодево.

По Христову словеси́ за биющия тя моли́лся еси, свя́те:/ темже Небесная врата́ отве́рзста/ и ду́ши праведных во о́бразе ла́стовиц лета́ющия видел еси,/ с нимиже ныне водворя́ешися, Андре́е блаженне.

Христа Бога истинно возлюби́в, тебе сама́го отверглся еси/ и тому последовал еси, якоже Он рече́:/ люб я́й ду́шу свою спасти́, погуби́т ю./ Темже ду́шу твою в Жизнь вечную соблю́л еси, достохвальне святе Андре́е.

Великая и преславная ныне сбы́шася тебе в Небеснем Царствии,/ аще и юро́д был еси миру,/ но Христу мудр явился еси, достохвальне:/ призирай с Небеснаго круга на ны, почитающия память твою.

Богородичен:

Всяк земноро́дный покрывается Покро́вом Твоим,/ преславная Заступнице Богородице,/ якоже блаженный Андрей Тя ви́де,/ за мир молящуюся Несозда́нному Существу́,/ в создáнное естество от Тебе облекшемуся.

В ТОЙЖЕ ДЕНЬ

Преподобнаго отца нашего и благовернаго князя Константи́на Ри́млянина, во иноцех Кассиа́на У́глечскаго, чудотворца, иже на У́чме

НА МАЛОЙ ВЕЧЕРНИ

Стихиры на 4, глас 4. Самогласен:

Верою и любовию, празднолюбцы, сошедшеся,/ в памяти блаженнаго отца нашего Кассиана,/ псалмы и песньми восхвалим днесь/ Небеснаго человека и земнаго Ангела,/ по́стником похвалу/ и новоначáльным всем преизящна наставника и руководителя му́дростнаго,/ и ныне о нас моли́ся ко Господу, Кассиане отче наш,/ поми́ловатися душам нашим.

Честны́й и светоносный, преподобне, твой

праздник/ испо́лнен радости и веселия духодарова́ннаго,/ и ныне сошедшеся, и́нок множество и христоимени́тии людие,/ любо́вию восхваля́юще, воспое́м Божественная де́лания твоя,/ ты бо, преблаженне, яко крин во юдо́ли, в пустыни сей благоде́ланьми процвел/ и благоуха́еши душе́вная наша чувства, Кассиане, отче наш,/ моли спастися душам нашим.

От юности уязви́ся желанием Божественным, отче преподобне Кассиане,/ взем бо крест свой, последовал еси Владыце своему, Христу,/ тогда и вся плотска́я мудрова́ния умертвил еси/ и наследовал еси воистинну кротких зе́млю,/ и ныне священная чада твоя, сошедшеся,/ память твою духовно празднующе,/ прославляем Господа,/ Иже тебе преславно прославльшаго.

Слава, глас 8:

Преподобне и преблаженне отче наш Кассиане,/ ты бо воистинну сподо́бися Божественныя жизни,/ посто́м бо и бдением умерщвля́я вы́ну тело свое,/ темже и образ бысть иноком./ Аще бо и теле́сный язык умолче́,/ но чудеса твоя свидетельствуют,/ и Богоспасаемый град У́глеч, тя проповедуя, вельми хва́лится:/ имею бо близ себе, рече́, неистощимое сокровище,/ сами бо, зря́ще чудеса бываемая,/ прославляют просла́вльшаго тя Господа,/ Емуже, пресвя́те, моли́ся даровати вселе́нней мир/ и душам нашим велию милость.

И ныне, Богородичен, глас тойже:

Архангела Гавриила глас восприе́мше, рцем:/ радуйся, Мати Божия,/ Яже Жизнодавца Христа ми́рови ро́ждши.

На стиховне стихиры, глас 2.

Подобен: **До́ме Евфра́фов:**

Дом добродетелей ты показа́ся/ и прия́телище дарова́нием, отче Кассиане,/ яко от земных к Небе́сным оби́телем преславно, святе,/ преше́л еси и та́мо праведных чести сподо́бися,/ с ними же молися спастися душам нашим.

Стих: **Честна пред Господем/ смерть преподобных Его.**

Теле́сная чувства воздержанием, отче,

умертви́л еси,/ страсте́м же вся́ческим быть истерза́тель/ и плоти томи́тель, и языку молча́нии затворник,/ тем и учени́к ты множества Христо́ви привел еси.

Стих: Блажен муж, боя́йся Господа,/ в заповедех Его восхо́щет зело́.

Стадо твое, иже тебе почитающих,/ Кассиа́не, преподобне отче наш,/ и твое успе́ние празднующих,/ на Божественное тех возвышая рече́ние/ и в Божественную жизнь всели́ твоими молитвами.

Слава, глас тойже, самогласен:

Храм пречестен Божией Матери,/ якоже Сама восхоте́,/ в пренесе́нии обители воздвигл еси,/ иде́же множества у́ченик собра́/ в нем воспевати Владычицу Богородицу./ Ейже моли́ся, мо́лимся, преподобне Кассиане,/ не оставити нас си́рых, якоже обеща́ся/ священное твое стадо избавля́ти от сете́й вра́жиих,/ да тебе вси, яко чадолюби́ва отца,/ пе́сньми непрестанно почитаем,/ прося́ще от Христа Бога прия́ти тобою велию милость.

И ныне, Богородичен, глас тойже:

Обрадованная, радуйся,/ Яже Радость ми́ру рождши,/ Христа Жизнодавца,/ и прама́тернюю, Дево, печаль отъе́мшая.

Тропарь, глас 4:

Ветхаго Ри́ма име́я воспитание,/ державу отечества своего, град Мангупский, оставль,/ и нивочто́же вмени́л еси княже́ние/ и славу маловре́менную су́етнаго века Христа ради,/ и па́че земна́го богатства избра́ богатство себе Небесное и славу вечную,/ возвы́сив ум свой к Богу,/ и житие́ свое́ со А́нгелы вожделе́л еси восприя́ти,/ промышлением Божественнаго разума направля́ем,/ и Богоспасаемаго У́глеча града дости́гл еси,/ и близ в преде́лех о́бласти его над Во́лгою реко́ю в пусты́ню вселя́вся,/ и обитель пресла́вну в честь Божия Матере воздви́гл еси,/ и в ней те́ло свое́ предложи́в яко дар освяще́н./ Тем мо́лим тя, о́тче Кассиа́не,/ моли́ Христа Бога,/ да спасе́т ду́ши наша.

Слава, и ныне, глас тойже:

Еже от века утаенное.

НА ВЕЛИЦЕЙ ВЕЧЕРНИ

Блажен муж: На **Господи, воззвах:** стихиры на 8, глас 8, самогласен:

Преподобне и преблаже́нне отче наш Кассиа́не,/ поуча́яся в за́поведех Господних день и нощь,/ тем и в законе Его достойно ходи́л еси,/ обрете́ мзду трудов своих,/ лествицу преми́рную Небеснаго восхода,/ по ней же возше́д, достиже́ Горняго Иерусалима,/ от болезней и по́двиг достойную по́честь прие́мля,/ ныне с Вышними ра́дуешися,/ Божественнаго наслажда́яся вы́ну зрения/ от Царя бо царствующим Христа,/ венцем нетле́ния увязе́ся/ и Царствия Его снаследник и́стинен показа́ся,/ но яко имея дерзновение ко Христу,/ мир ми́рови испроси́ и душа́м нашим ве́лию милость.

Преподобне отче, Богоносе Кассиа́не,/ силою Креста святаго утве́рждься,/ страстна́я взыгра́ния отрази́л еси/ и, радуйся, достигл еси,/ идеже глас пра́зднующих слы́шашеся кра́снаго о́наго веселия,/ тем и светлыми тя венцы́ Христос обогати́,/ чудотворче всечестне, исцелений изливаеши неоску́дный источник/ верою приходящим к тебе, Кассиа́не, отче наш,/ и даеши слепы́м зрение, хромым хождение,/ разслабленным и беснуе́мым челове́ком всем здравие./ Сего ради, со страхом и с верою предстояще, молимся,/ молися, преблаженне отче наш,/ спастися душам нашим.

Честно́е и пречестно́е прия́телище яви́ся Духу Пресвятому,/ Кассиа́не преподобне,/ Безплотным бо во плоти подо́бяся,/ и тех житию́ подражал еси,/ и сего ради от Вседержителя венча́ся десни́цы,/ и чудес дар живоноснаго исцеления от Него прияти сподо́бися,/ и аще и от земли преста́вися,/ но Бо́гови жив и в Горних со Ангелы Ему предстои́ши,/ моляся о душах наших.

Ины стихиры, глас 6:

Мирския молвы, преподобне, возненави́дев,/ Христа Единаго возлюбил еси́/ и Того крест, на ра́мо взем, понесл еси,/ Божественно

вооружи́вся,/ зми́я вселука́ваго сле́зными ту́чами потопи́л еси,/ плотски́я стра́сти воздержанием му́дре умертви́л еси,/ терпением же и постом, и частыми молитвами/ плоть свою ду́хови покори́л еси,/ безстрастием души́ и ума́ чистото́ю/ по́двиг трудов своих от Него стяжа́л еси,/ темже празднующе память твою, молим тя,/ молися Го́споде-ви помиловатися душам нашим.

Преподобне отче Кассиа́не,/ любве́ ради Христо́вы/ вся, яже на земли́, оставил еси,/ по́стническими труды́ свое житие уясни́л еси,/ воздержанием и слеза́ми душевное око очи́стил еси́,/ и ум свой безстрастием просветил еси́,/ и Божественным смирением украси́л еси,/ собрал еси и́ноческствующих множества/ и учении своими, яко некоею лествицею восхо́дною на Небо,/ на высоту́ добродетелей возвел./ Темже ныне чада твоя любезно вопием ти:/ молися Го́споде-ви, преблаженне,/ поми́ловатися душам нашим.

Богомудре отче Кассиа́не,/ от Ри́ма, яко солнце, нам возсия́л еси,/ и Божиим смотрением Богоспасаемаго ты града У́глеча дости́гл еси́,/ и храм пречестен Божией Матери близ его воздвигл/ и учени́к множество собрал еси в нем/ воспева́ти Владычицу Богородицу,/ и обитель прекрасну созда́л еси,/ в нейже трудолю́бно подвиза́ся постом и бдением,/ и злострада́нием, и еже на земли́ лега́нием,/ чистоту имея душевную и телесную и память смертную,/ преподобне отче наш,/ моли спасти́ся душам нашим.

Слава, глас 8:

Прииди́те, инок множества,/ днесь псало́мская пения и цветы духо́вныя принесем,/ яко воистинну и́ноком удобре́нию и преподобным спожителю,/ хваляще, си́це рцем:/ радуйся, светильниче многосветлый, возводя́ ко Христу и́нок множества:/ радуйся, граду У́глечу похвала и утверждение,/ и всем верным благоути́шное приста́нище,/ и очище́ние боля́щим во гресе́х,/ на Божественное тех возвыша́я рече́ние,/ и притекающих ти с верою/ от бесну́ющихся человек отгони́ши духи лукавыя;/ и гордых и немилостивых непра́ведно лицемерством зложиву́щих на

земли́,/ во смире́ние и в покая́ние приводиши,/ вся́кия тем душетле́нныя страсти исцеляеши,/ множества же бесо́вская отражающи,/ и ста́до и́нок своими чудеса́ удивляеши./ Темже пречестну́ю твою и святую, и Ангелом гове́йную, память празднующе,/ преподобне отче наш Кассиане,/ Божественнаго человеколюбия про́сим получи́ти/ твоими к Богу молитвами,/ и миру смире́ние испроси́/ и душам нашим велию милость.

И ныне, Богородичен: **Царь Небесный:**

Таже вход. Прокимен дне. Чтения три, преподобническая (*зри страницы* ***791—792***).

На литии стихиры, глас 6:

Возсия́ днесь пресветлая и всепра́зднественная память твоя,/ преподобне Кассиане,/ созыва́ющи многочи́сленное постник сосло́вие/ и преподобных ликостоя́ния,/ Ангелы со челове́ки,/ яко воистинну к похвале́нию Иже в Троице покланяемаго Бога нашего,/ сего ради с верою притекающе к тебе,/ исцеления оби́льна прие́млем,/ темже молим тя:/ душевнаго нам здравия присно подавай,/ тебе верно ублажа́ющим.

Днесь похвальную песнь в памяти твоей, отче,/ тебе приносим,/ приими́ и предвари́ к Богу молитвами твоими,/ и изба́ви нас от шуйяго стояния,/ и десна́го предстоя́ния сподо́би,/ и да тебе вси яко те́пла засту́пника достойно ублажаем:/ радуйся, яко ты днесь взы́де к Небе́сным ликостоянием веселитися безконечно/ и нам оттуду источаеши/ присноживоносный цельбоно́снаго да́ра источник;/ радуйся, яко Безсмертному Царю Христу Богу/ во свете Его Божества выну предстои́ши/ и за град свой, и за всю Русскую землю мо́лишися непрестанно;/ радуйся, треблаженне отче наш Кассиа́не.

Днесь Богоспасаемый град У́глеч,/ яко новаго Авраа́ма пресе́льника,/ тя, преславне отче, прие́м, радуется,/ блаженна же всесвятая память твоя,/ юже празднующим источаеши благодать независтно всем,/ му́дрствующим Церковная догма́ты правосла́вно,/ блаженни же и ученицы́ твои,/ иже себе таково́го учителя духоно́сна

стяжа́вше,/ греческаго восточнаго благочестия,/ Кафоли́ческия веры сына и чудоно́сна отца ча́да нарекó́шася,/ Кассиа́не дароточи́ве,/ молитвенниче о душах наших.

Столп непоколеби́м Христове Церкви, отче, был еси,/ темже Божéственною ревностию разжéгся,/ дерзновéнно неправедное начина́ние/ пра́ведно разори́ти тща́шеся/ и, разде́льшияся любовию князи,/ па́ки ту́ю прия́ти има́ моли́ши,/ и брата на брата своего веста́юща, гневом Божиим прети́ши,/ и злаго насилия, яко го́рдаго фараони́та непра́вду, облича́еши,/ и преста́ти от таковаго повелева́еши/ непокаря́ющаяжеся твоему праведному наказа́нию,/ суду́ Божию о́наго предаеши./ Озлобле́ннаго же князя и у́зы, и темни́цею/ того добле скончáти таковый подвиг увещава́еши/ и блаженный вечный о́намо поко́й ему прияти обещава́еши./ И ныне, наставниче наш Кассиа́не,/ моли спастися всем, иже любовию почитающим священную память твою.

Слава, глас тойже:

Светлая и всепразднественная днесь возсия́ нам,/ якоже второе солнце,/ всех празднолюбных соборы просвещает/ и тьму отго́нит древняго помрачения/ честна́я память Кассиа́на чу́днаго,/ и Богоспасаемый У́глеч град,/ созывая к честне́й и чудотворней его иконе,/ тем со страхом и радостию облобызающе, молимся,/ якоже кроткому Давиду, благоверным на сопротивныя одоление дарова́ти/ и мира мирови испросити/ и душам нашим велию милость.

И ныне, Богородичен: **Богородице, Ты еси лоза истинная:**

На стиховне стихиры, глас 1. Самогласен:

Преподобне отче Кассиа́не,/ сошедшеся любовию в память твою,/ прии́мем дре́вле лиющияся от тебе целебныя благодати/ и, светло торжествующе, во гла́сех песненных поюще Дави́дски, глаголем:/ блажен муж, бояйся Господа,/ непорочен бо в путех Господних ходил еси,/ тем же с преподобными водворя́ясь,/ с ними же Господеви молися/ поми́ловатися душам нашим.

Стих: **Честна́ пред Господем/ смерть преподобных Его.**

Днесь в память сошедшеся, братие, принесем веру и духовно почтим/ честнаго отца нашего Кассиа́на,/ вси хотящии исцелитися/ да никакоже усумни́мся предстояще,/ христоимени́тии лю́дие и мона́си со страхом,/ но почерпи́те вино́ Небеснаго некта́ра, ду́ши веселящее,/ всем бо нам ныне явно открыся благодать Божия,/ молитвами великаго чудотворца Кассиа́на,/ изливает бо всем, к нему с верою приходящим,/ неоскудное душам нашим и телесем живоносное здравие/ и всем в нуждах поможение и заступление,/ су́щим в беда́х и в болезнех скорый и теплый везде предстатель,/ и зубны́я болезни преизящный целитель,/ и всяким неисцельным недугом оздравитель,/ иже всегда дарует нам мир и велию милость.

Стих: **Блажен муж, боя́йся Господа,/ в заповедех Его восхо́щет зело́.**

Источник приснотекущий, врачёвство безмездное,/ гроб знамененоснаго отца нашего Кассиа́на,/ всяк бо, приходя́й к нему, приемлет исцеление./ О, великая благодать от силы живоноснаго мертвеца,/ преблаженнаго отца нашего Кассиа́на, но и по пресвятём его преставлении/ от благоуха́нных мощей его,/ истекши дародательный сий/ и никогда же изсыхающий животный источник,/ от него же, вси пию́ще, жизнь бла́гу и́мут,/ его же молитвами, Иисусе Христе, Царю всех,/ спаси души наша, яко Милосерд.

Слава, глас 6:

Приидите празднолюбцы,/ и приидите и не замедлите,/ и приимите, братие,/ драга́го да́ра, лию́щияся нам благодати/ от предивнаго отца нашего Кассиа́на,/ и вси, сошедшеся,/ усердно и светло торжествуем вкупе/ со псалмы́ и пе́сньми,/ и пеньми духовными/ в честней памяти пресветлаго и светозарнаго,/ великаго в чудесех светильника,/ сияюща нам в пусты́ни Учме, и преименитаго града У́глеча проповедника,/ пре-

подобнаго отца прославим,/ и любовию ныне вси почтим всепразднественный памяти его рождения день,/ и насладимся нынешняго благодатнаго торжества́ бисера бесценнаго,/ се бо звание прии́де сей его праздник,/ возвещающий нам день жизни вечныя./ Сего ради со страхом предстояще ему и молящеся,/ облобызаем честну́ю его чудотворную икону с любовию и целомудрием, бодренно,/ и всечестное, и равноангельное его житие восприимше, восхвалим, глаголюще:/ о преславне Кассиа́не,/ радуйся, отечеству своему светильниче пресветлый, радуйся, всей Ру́сстей земли радость немерцающа/ и похвала У́глечу граду неотъемлема,/ радуйся, яко чи́сте Чисте́йшему Трисия́нному Света Божеству Нераздельному/ со Ангелы предстатель яви́ся Троицы благоговейный,/ радуйся, светильниче многосветлый всем нам,/ учеником твоим и верным чадом,/ и́ноком и христоименитым лю́дем предстательство неложное и спасение нам, грешным,/ невидимым твоим ходатайством ко Владыце и молением о душах наших.

И ныне, Богородичен воскресен,
глас тойже.
Тропарь, глас 4:

Днесь пресве́тло краcу́ется сла́внейший У́глеч град,/ церковь же Божия Матере вельми́ радуется,/ име́я многоцеле́бныя в себе мо́щи великаго чудотворца,/ преподобнаго Кассиа́на, возсия́вшаго от Ри́ма,/ якоже солнце, всему́ ми́ру издале́ча просвеща́я верных сердца́,/ и́мже украси́ Бог церковь Ма́тере Своея́,/ темже ныне мо́лим тя:/ бу́ди покрови́тель и засту́пник непобеди́мый/ от всяких бед гра́ду нашему/ и всем верным храни́лище,/ притека́ющим в дом Божия Матере и кла́няющимся тебе,/ преподобне уго́дниче Христов Кассиа́не,/ моли́ Христа Бога спасти́ся душа́м нашим.

Слава, и ныне, Богородичен.

На благословении хлебов
оба тропаря преподобному по единожды.
Таже: **Богородице, Дево, радуйся:**

НА УТРЕНИ

На **Бог Господь:** тропари сия оба по единожды.

Слава, и ныне, Богородичен.

Еже от века утаенное:

По 1-м стихословии, седален, глас 1:

Иноческое житие измла́да, преподобне, возлюби́в / и Христу от души́ после́довав, / Богомудре и Богоблаженне отче наш Кассиа́не, / благодатию Святаго Духа ум свой озари́в, / от него же пресветлыми заря́ми сердце свое просвети́в, / светови́ден вои́стину весь добродетельным своим житие́м просия́в, / в молитвах и пище́ниих в бдениих и́ноком о́браз был еси великий, / искуси́теля же воздержанием победи́л еси́. / И ныне на Небесе́х лику́еши со Ангелы и со всеми святы́ми, / тем же вопием ти: / слава Давшему ти крепость, / слава Венчавшему тя, / слава Дающему тобою всем исцеление.

Слава, и ныне, Богородичен:

Упование христианом, Пресвятая Дево, / Его же родила́ еси, Бога, па́че ума́ же и слова, / непрестанно моли с Вышними силами / дати оставле́ние грехо́в наших всех и исправле́ние житию́, / и́же верою и любовию присно Тя славящим.

По 2-м стихословии седален, глас 8:

От земны́х на Небесная помы́слив и де́лом соверши́ ко Господу любовь, подобяся молнии, / от востока до запада преходя, / яко други́й Авраа́м от отечества своего во Египет преселився, / тако и ты, Богоблаженне Кассиа́не, / по Божественному смотрению от града Мангупска к граду Москве прииде, / и Богоспасаемаго У́глеча града достиже́, / и храм пречуден Божия Матере созда, / и обитель прекрасну воздви́же в славу Христу Богу, и инок множества собра, / но егда́ бя́ше в жизни, печа́шеся ими яко присный отец, / тако и ныне, отче Кассиане, / собранное ти Боголюбезное стадо инок от наве́т вражиих и всяких бед свободи́ / и моли Христа Бога нашего согрешением оставление дарова́ти / празднующим любовию святую память твою.

Слава, и ныне, Богородичен:

Небесную дверь и ковче́г, / всесвятую го́ру и

светлый о́блак воспоем, неопали́мую купину́, словесный рай,/ Евино воззвание,/ вселенней всей великое приятелище,/ яко спасение всем содея́ся мирови и оставление древним прегреше́нием;/ тем же вопием Ей:/ моли Христа Бога согрешением оставление дарова́ти/ благочестно покланя́ющимся пресвятому Рождеству Твоему.

По полиелеи седален, глас 4:

Днесь в память сошедшеся, братие,/ духовно почте́м честна́го отца нашего Кассиа́на,/ иже посто́м тело свое изнури́в,/ воздержанием же страсти умертвив и бдением ум очистив,/ моли́твою же душу просвети́в, нищетою на Небесех сокровище себе некрадо́мо стяжав,/ послушанием Бога благопослу́шлива име́,/ чистотою жилище Пресвята́го Духа быв,/ Его же ради и Богоспасаемый У́глеч град/ торжествует о Бо́зе достойно в память твою, отче Кассиане,/ молитвами бо твоими спасаеми от искушений и бед/ и всякаго прещения, находящаго на ны,/ и паки, преподобне, не престай моляся Христу Богу/ спастися душам нашим.

Слава, и ныне, Богородичен:

Многими прегрешении/ аз, блудный, ум помрачи́в,/ вопию Твоему крепкому заступлению, Богородице,/ просвети души́ моея зе́ницы,/ воссия́ ми покаяния светлую зарю,/ и облеци́ мя во оружие Света,/ Дево Богороди́тельнице Чистая.

Таже степенна, антифон 1-й 4-го гласа. Прокимен: **Честна́** пред Господем смерть преподобных Его. Стих: **Блажен муж, боя́йся Господа: Всякое дыхание:**

Евангелие от Матфея, зачало 43.

По 50-м псалме стихира, глас 8:

Прииди́те, инок мно́жества,/ прииди́те, пустынное воспитание,/ прииди́те, града У́глеча небора́сленныя ветви,/ испущающия и возращающия цветы благоуханныя инок светоно́сивых./ Прииди́те, христоноснии, новии израильты, и с нами вкупе лик составим,/ днесь бо всем нам духовная поставляется трапе́за,/ и па́че благовонных аромат облагоухает нас/ память преподобнаго отца нашего Кассиа́на./ При-

идите, стецéмся и любезно целуем чудотворнаго образа его подобие,/ и благоговейне к нему воззовем:/ отче духоносне Кассиáне,/ твоими молитвами испроси нам у Христа/ мира и велия милости.

Таже канон Богородицы с ирмосом на 6,
и преподобному отцу нашему Кассиáну два канона на 8.

Канон преподобному, егоже краегранесие сицево: **Даждь ми, Христе мой, восхвалити Твоего угодника.** Глас 2.

Песнь 1

Ирмос: **Грядите, людие, поем песнь Христу Богу,/ раздéльшему море и наставльшему люди,/ яже изведé из работы египетския,/ яко прослáвися.**

Агнче незлóбивый, отвéрзи ми устне недостойнии и язык мой уясни́, и сердце мое просвети́,/ и ум мой озари́ светом твоего Богоразумия,/ да возмогу́ воспевати память преподобнаго Кассиáна,/ его же на земли́ удивил еси.

Многим милосердием и щедротами, Содетелю твари и веков Творче,/ молебное пение приими и прощение нашим согрешением дáруй,/ Твоего угодника, преподобнаго отца нашего Кассиáна, молением и тишину сердцу моему.

Светлое и Богоугодное житие твое яко свет воистинну на земли показáся,/ Божественную видети Светлость, Кассиáне, сподобися,/ темже и видимая вся оставил еси и Непостижи́маго зрéти сподóбися.

Богородичен:

Мои́х прегрешéний, Владычице, плени́цу растóргни,/ Своего Сына и Господа моля́щи,/ и томя́щий мя грех, Приснодéво, низложи́,/ яко да воспевáю Тя всегдá, Всенепорóчная.

Ин канон, глас 4.

Ирмос: **Мóря чермну́ю пучи́ну/ невлáжными стопáми/ дрéвний пешешéствовав Израи́ль,/ крестообрáзныма Моисéовыма рукáма/ Амали́кову си́лу в пусты́ни победи́л есть.**

Божéственнаго и Пресвятáго Дýха блистáяся благодáтию, иже светоно́сное, Кассиáне,/ и честно́е совершáющих твоé успéние,/ свéтлою моли́твою твоею страстéй мглу очи́сти.

От ю́ности, преподобне, и́ноческаго óбраза возжелéв / и сподóбися его в срéднем житиú твоего

красоли́тии в Русстей держа́ве получи́ти,/ иде́же и ярем Госпо́день воспри́ем, и в брада́х своего́ се́рдца пшени́цу се́ял еси духо́вную, и пожа́л еси клас, утвержда́ющ ду́шу, Богоблаже́нне.

Светоносная память твоя гра́ду У́глечу днесь возсия́, яко солнечныя лучи́,/ Кассиа́не, преблаже́нне о́тче наш,/ исправле́нии твои́ми страсте́й на́ших отъе́млюще о́блак,/ еяже сотворя́юще, ве́рою тя и любо́вию ублажа́ем.

Богородичен:

Зачала́, Пречи́стая, неизрече́нно Сло́во,/ содержа́щаго земны́я концы́,/ и Сего́ родила́ еси,/ Егоже моли́ приле́жно поми́ловати нас.

Песнь 3

Ирмос: **На ка́мени мя веры утвердив,/ расшири́л еси уста́ моя на враги моя,/ возвесели́бося дух мой, внегда́ пе́ти:/ несть свят якоже Бог наш,/ и несть пра́веден, паче Тебе, Господи.**

Жезлом добродетелей страстное море пресек/ и гордаго врага, якоже другаго фараона, молитвами твоими погрузив,/ и избранное твое стадо, новаго Израиля, невредно соблюди, Кассиа́не преподобне.

Возлюбив, блаженне, всенощное бдение и молитву непрестанну, и любовь нелицемерну,/ сими очищая ум свой, душу же просвещая, и тело свое смиряя,/ и ко дневным трудом благопокорно устрояя.

Храм тя, вси вернии, Духа Пресвятаго вемы,/ и храм Боголе́пен Божией Матери воздвигл еси,/ и обитель прекрасну устроив, и в ней инок стадо Боголю́бне совокупил,/ в нем же ныне всяк недуг молитвами твоими отгоняется.

Богородичен:

Во ины́х жена́х мати до́ндеже дева непозна́ся,/ ни мати по рождестве де́вствовати сподо́бися,/ на Тебе же, Дево Мати, обое́ сбы́стся,/ тем веселием духа воспеваю:/ несть непорочней, паче Тебе, Владычице.

Ин

Ирмос: **Весели́тся о Тебе Церковь Твоя, Христе, зовущи:/ Ты моя крепость, Господи,/ и прибежище, и утверждение.**

Добродетельно изначала показал еси житие, отче пребогате,/ банею пакибытия́ дар духовный

от младенчества в души своей прием, благолепне Кассиа́не,/ солнца светлейши от ужаснаго Божественнаго видения просвещь вся чувства и, яко чуден, разум благий стяжал еси,/ иночество иму́щим житие неблазненно показал еси.

Кто твоя подвиги изрещи́ возможет,/ ты бо пути жестокия из отечества своего в чуждых странах,/ в пусты́ни, глаголемей У́чме, шествуя, взем сурово, овощие, ягодич ядяше,/ вкушение же отлагаше сладостныя пищи болезньми воздержания.

Яко ма́слина плодовита, в дому Господни прозябл еси,/ в пределех града Углеча просветився маслом трудов твоих, Кассиа́не духоносне,/ умащая наша ли́ца благодатию Духа Пресвятаго, поющих тя,/ преподобне и Богоблаженне, вся ны посети, моляся Человеколюбцу.

Богородичен:

Из Тебе, Чистая, Цвет неувядаемый,/ благоухая все человечество, Божественным миром естества Своего,/ Иже Отцу Собезначальный,/ из Тебе быв под летом, Дево Всенепорочная.

Кондак, глас 4:

Якоже пресве́тлое солнце,/ возсия́ нам от Ри́ма и к ца́рскому гра́ду дости́гл еси,/ преблаже́нне о́тче Кассиа́не,/ и Ангельски в Ру́сстей земли́ пожи́л еси,/ и дре́вних по́стник на высоту́ воздержания востече́,/ и в пусты́ни Учме, близ Богоспасаемаго гра́да У́глеча,/ оби́тель пресла́вну и́ноком во спасе́ние сооружи́,/ и храм благоле́пен Пречистей Богоматери Духом Божиим уясни́,/ и в ней тобою Бог прославля́ется,/ и ныне моли́тися Го́сподеви не преста́й о ста́де свое́м,/ и́же мно́гими по́ты и труды́ стяжа́л еси́/ изба́вити его от всех обстоя́ний лука́ваго,/ и от вся́ких скорбе́й и бед невреди́му сохрани́тися,/ и нам, рабо́м твои́м, грехо́в проще́ние моли́твами твоими получи́ти,/ и гра́ду твоему́ У́глечу от напа́стей вся́ческих/ и находя́щих паде́ний, гне́вом Божиим пра́ведным, свободи́тися умоли́,/ преподобне и Богомудре о́тче Кассиа́не.

Седален, глас 8:

Постничеством вооружився, блаженне Кассиа́не,/ страсти победив и плоть свою покорив

ду́хови,/ бесом прогонитель показася и недуги целя,/ темже любовию священную память твоего живоноснаго успения почитающе,/ просим восприяти исправление житию и миру смирение/ вопиющим к тебе, преподобне Кассиа́не, отче наш,/ моли Христа Бога грехов оставление даровати/ прославляющим всесвятую память твою.

Ин седален, глас тойже.

Подобен: **Премудрости:**

Ангельски на земли́ пожив, Богомудре отче Кассиа́не,/ ликом постническим примеси́ся/ и, взем крест на ра́мо свое, последова Владыце своему, звавшему тя, Христу Богу,/ и в пустыню вселився, в труде́х же и посте́х тело свое изнурил еси,/ иде́же тя пастыря Своим овцам добре устроя́ет Всебогатый Господь,/ сосу́де Божия Духа чистый, Кассиа́не преблаженне./ Темже моли Христа Бога грехов оставление даровати/ празднующим любовию пречестную и святую память твою.

Слава, и ныне, Богородичен:

Яко Всенепорочная Невеста Творцу,/ яко Неискусомужняя Мати Избавителя,/ яко приятелище сущи Утешителя, Всепетая,/ беззаконию мя су́ща скверно жили́ще и бесом игралище в разуме бывша, потщися и сих злодейства мя избавити,/ светло жилище добродетельми соделавши,/ Светодательна и Нетленна, отжени́ о́блак страсте́й/ и Вышняго причастия сподоби/ и Свету невечернему молитвами Твоими.

Песнь 4

Ирмос: **Пришел еси от Девы не ходата́й, ни Ангел,/ но Сам, Господи, воплощся,/ и спасл еси всего мя человека,/ тем зову ти: слава силе Твоей, Господи.**

Умертви́в себе ми́рови, жизнь равноа́нгельну на земли пожил еси, преславне,/ и яко дар освящен Владыце, Кассиа́не, свою душу чисту представил еси/ и Божественнаго Царствия достойно, отче, получил еси.

Место прошения, отче, со тщанием исполняя,/ храм Боголепен Божией Матери воздвиже,/ в нем же ныне праздничною радостию инок собрание

веселится,/ славяще усердно твое в Небесныя круги невечерняго Света возшествие,/ память твою священную духóвно почитаем.

Богоспасаемый У́глеч град ныне веселием, отче,/ красуется, имея мощи твоя близ себе, преподобне Кассиáне,/ ученицы́ же твои житию твоему ревну́юще и твоей памяти радующеся, молебно вопиют ти:/ не забу́ди стадо свое, еже собрал еси, мудре, и в жизни сей упасé благочестно,/ и ныне потщися, отче наш Кассиáне, да привлечеши его во ограду Небесную.

Богородичен:

Управи ум мой, Владычице,/ труждающийся в пучине скорбéй/ и потопляемый нашествием тлетворных страстей,/ спаси к Тебе прибегающаго,/ иныя бо помощи, Чистая, разве Тебе, не знаем.

Ин

Ирмос: **В**ознесена Тя видевши Церковь на Кресте,/ Солнце праведное,/ ста в чине своем,/ достойно взывающи:/ слава силе Твоей, Господи.

Обретая, отче Кассиáне, сам себе, всеблаженне, всю нощь стояше, яко безплотен,/ недреманно око имел еси и чисто, якоже зерцáло, духовною зарею,/ и Божественнаго явления чистым помыслом приемля.

Пребыти внутрь мира никакоже восхотел еси, премудре отче Кассиáне, имея наставляющаго тя Божия Духа силу,/ в пусты́ни У́чме вселися, безмолвно пожил еси и со зверьми мысленными вы́ну брань имел еси,/ но Божиею силою тех ополчения, яко дым и прах, по воздуху во исчезновение разгоняя.

Яко Божественный зрится рай, премудре, храм Божия Матере,/ цветы испущáя чудес мироухáния,/ имиже сердцá наслаждаются верою, Кассиáне, присно хвалящих тя.

Богородичен:

Святая Богородице, освяти нас,/ Яже Пресвятаго Бога рождши,/ плотию уподобитися восхотевша человеком,/ и Небеснаго жития вся покажи, Пречистая,/ причастники молитвами Твоими.

Песнь 5

Ирмос: Све́та Пода́телю и веко́в Тво́рче, Господи,/ во свете Твоих повеле́ний наста́ви нас,/ ра́зве бо Тебе, иного бога не зна́ем.

Ветри́лом, отче, воздержания окрыля́ем, страстныя тьмы отбежав/ и к безстрастию путем наставляем, востече к зрению Трисолнечнаго, Нераздельнаго Божества,/ от Него озарився, нетления богатство живоносной благодати твоей нам оставил еси.

Возсия́ в тебе Господь, Егоже от души возжелел еси, преподобне Кассиа́не,/ жилище свое возлюби в Русстей имети земли́,/ в пустыни У́чме, близ преименитаго града У́глеча, любве ради Христовы подвизаяся в терпении вся́цем/ и Того славы духом наслаждаяся, и ныне в Небеснем Царствии безконечно веселишися.

Единей Христовой любве, преблаженне Кассиа́не, приложився/ и Того смотрением Божественным в наших пределах великия реки Во́лги/ и пустыни У́чме провозсияв, яко пресветлое солнце, украшаяся заповедьми Спаса Христа,/ сего ради и прия от Него благодать изгоняти духи́ нечистыя от беснующихся человек чудозри́тельно.

Богородичен:

Упра́ви ум мой, Владычице, потопляемый нашествием скорбей и тлетворных страсте́й,/ спаси к Тебе прибегающаго, иныя помощи, Чистая, разве Тебе, не знаем.

Ин

Ирмос: Ты, Господи, мой свет/ в мир пришёл еси,/ Свет Святый, обраща́яй из мра́чна неве́дения/ верою воспева́ющия Тя.

Законом Божественным последуя, премудре Кассиане,/ и повелением повинуяся Сотворшаго, законоположник явися иноком и правило известнейшее,/ наказатель безумным и злонравным человеком/ и наставник заблуждшим и светильник, иже во тьме неведения, преславне.

Огнь искушений и страсте́й пещь слезами твоих, отче, течений и духовною росою богатно угасил еси,/ соблюде́ся неопалимь, опаля́емь бо

любовию всех Царя,/ ве́щная увяди́л еси желания, Боголю́бне Кассиа́не, отче наш.

Яко очи́стившу помышления, преподобне,/ благодать тебе дастся яко пророку будущая, яко настоящая глаголати, зрети же дальняя яко ближняя,/ и еже князя на князя града твоего У́глеча востаю́ща неправедное насилие дерзновенно обличил еси/ и, смерть онаго провидев, странну быти ему прорекл, Кассиа́не, Божие обиталище.

Богородичен:

Житейская не могут уста по достоянию Тя пети, Всепетая,/ высшу сущу Херувим и всякия твари./ Тем же с Божественным Кассиа́ном Владыку о всех нас умоли́,/ Всечистая Владычице.

Песнь 6

Ирмос: **В бе́здне грехо́вней валя́яся/ неизсле́дную мисосе́рдия Твоего призыва́ю бе́здну,/ от тли, Боже, мя возведи.**

От земных к Небесным обителем преславно вшел, Богомудре Кассиане,/ и в Божественную жизнь вселился еси, и тамо зрети неизрече́нных сподо́бися, ихже о́ко не ви́де, ухо не слы́ша и на сердце человеку грешну не взыде,/ яже угото́ва Бог любящим Его.

Великаго святителя Иоаса́фа и чу́днаго отца Паи́сия, блаженне Кассиа́не,/ благословения сподобився и духовнаго наказания поучение от них восприи́м,/ и бу́рею греха́ не погрузи́ся,/ тем и в тихое пристанище достигл Небеснаго Царствия,/ и тамо ясно наслаждаешися Божественнаго видения.

Твои, всеблаженне Кассиа́не, живоносныя и всечестныя мощи, лежащия во гробе, и в земных недрех нетленныя познахом и яко источник сладких и живых вод присно нам чудотворении издает благодать, цельбы́ точа́щи: слепыя просвещая, хромых ходити устроя́я,/ разслабленных о Христе оздравляя и нечистии ду́си от бе́сных прогоняя.

Богородичен:

Души́ моея́ стра́сти, Пречистая, исцели,/ Яже безстрастия бывши источник,/ Мати Божия,

просвети Рождеством Твоим,/ преподобных молитвы приемля.

Ин

Ирмос: **Пожру́ Ти со гла́сом хвале́ния, Господи,/ Церковь вопиет Ти,/ от бесо́вския кро́ве очи́щшися,/ ради ми́лости от ребр Твоих/ истекшею Кровию.**

Неболезненную жизнь в болезнех восприял еси/ и болезнем лютым уставляеши озлобления/ иже верою просящим прияти избавление неисцельным недугом, Кассиа́не всечестне,/ тем разреши наша болезни душевныя и телесныя.

Ра́це твоей священней приступающе,/ благоухания Божественнаго разума исполняемся, преблаженне Кассиане,/ смрада избавляющеся страстей, иже любовию тя чтущия, отче преподобне.

Яко терпя́щу ти вельми́ по́ты трудов твоих/ в благовселенней ти Богоспасаемаго У́глеча града, пусты́ни У́чме, преподобне Кассиа́не,/ удо́бь воздержанием, чу́дный отче, явлся Владыка тебе Христос в день твоего преставления,/ вручи́ силу Божественну и сим ти недуги повеле́ цели́ти.

Богородичен:

Ной яко праведный явлся и от потопа ду́ши праведных спасе,/ тако ты, блаженне Кассиа́не, от наводне́ния реки Волги собранное ти стадо ученик/ Божественными же поученьми дивно ты́я от нашествия душетленных страсте́й спасл еси/ и, яко ски́нию, обитель киновии́ на превы́шшее место, всечестне, изволением Всечистыя пренесе́,/ юже и превозрастил еси болезньми и по́ты своими,/ весь возложился еси Пречистей Ма́тери Божии.

Кондак, глас 5:

Я́ко многосве́тлая звезда́,/ возсия́л еси́ в Ру́сстей земли́, о́тче Кассиа́не,/ и я́ко бога́тство драгоце́ннаго би́сера/ прии́де к нам от ве́тхаго Ри́ма/ и дошед Богоспаса́емаго гра́да У́глеча,/ и близ его́ Боже́ственным смотре́нием/ оби́тель всече́стну возгради́л,/ и це́рковь Матере Божия чудновиду созда́,/ и созва́ и́нок мно́жества,/ с ни́ми же моли́ся Христу́ Бо́гу/ изба́вити град сей от ва́рварскаго плене́ния,/ и междоусо́бныя бра́-

ни, и о́гненнаго запале́ния невреди́ма соблюди́,/ преподо́бне и Богому́дре о́тче Кассиа́не.

Икос:

Кто не удиви́тся или не почуди́тся человеколюбию Божию/ и кто не прославит или не исповéсть неизочтенную и несказанную смотрения Твоего, Христе Боже,/ еже к нам излия́ днесь, благоутробия Свою милость,/ яко яви́л еси последнему ро́ду нашему угодника Твоего, преподобнаго отца Кассиа́на,/ земли́ Ру́сстей и гра́ду нашему У́глечу великое свети́ло и сокро́вище благода́тное,/ темже вопие́м ему си́це: о пренебесный отче Кассиане,/ радуйся, яко пресветлая звезда, от запада возсиявшая и к востоку благочестия истиннаго пришедши,— от ветхаго Ри́ма к царскому граду, преблаженне, достигл,/ отонудуже и Богоспасаемый У́глеч град Божественными детельми наполнил еси;/ княжение и отечествие свое, град Мангу́пский, оставль,/ и Христа Единаго всем сердцем возлюбил еси, и невозвратным желанием Ему последовал еси, / и яко невеществен разум стяжал еси смирением и любовию, и милостынею, еже ко всем тихостию,/ радуйся, яко житие свое в чуждых странах, в пусты́ни У́чме препроводил еси зе́льным воздержанием трудов своих;/ радуйся, яко ту близ града У́глеча обитель святолепну и храм Божия Матере пречéстен на служение иноком возгради́л еси/ и в нем яко человек был еси естеством, но ангельски и пожил еси, и Вышняго Иерусалима согражданин явился еси;/ радуйся, яко бывый, якоже столп, страстьми непотрясо́м, обогащшийся верою крепкаго упования;/ радуйся, отечеству твоему похвала и преименитому Углечу граду просвещение, и всей Русстей земли удобрение;/ радуйся, яко благочестива отца преславная отрасль и благоговейныя матере ветвь многоплодна;/ ра́дуйся, целому́дрия и́ноком увеща́ние сладкогла́сное;/радуйся, пастырю Христовы ограды, словесных овец вводя́щий в Божий разум;/ радуйся, красное добродетелей хранилище и в печали унывающим благое утеше́ние;/ радуйся, яко Ангелом собеседник быти сподобися и вся бесовския полки́ посрамил еси;/

радуйся, ты бо во всех стра́нах и во своем отечествии прославлен бысть о Христе много в Ру́ссии,/ и в пусты́не У́чме твори́ши чудеса, и по реце Волге плавающим тихое пристанище от обуреваний дивно уставляеши;/ радуйся, яко по отшествии мира сущим в различных бедах и искушениих/ готов сый предстатель обретаяся и везде призывающих тя быстро предваряяй;/ радуйся, яко воистинну обрете Божию благодать и со Ангелы присно зрети сподобися лицем к лицу Святую Троицу,/ радуйся, яко второе солнце, сияя чудесы, и всем, приходящим к тебе присно животну исцелений;/ радуйся, преподобне и Богомудре отче наш Кассиа́не.

Песнь 7

Ирмос: О́бразу злато́му на по́ле Деи́ре служи́му,/ трие́ твои о́троцы небрего́ша безбо́жнаго веле́ния,/ посреде́же огня́ ввержени, орошаеми, поя́ху:/ благословен еси, Боже отец наших.

От града и отечества своего пресе́льник был еси,/ к Богу ру́це простирая, спасение обре́те,/ водам же, послужившим тебе, Божиим смотрением Богоспасаемаго У́глеча града достигл еси, идеже бя́ше угодно Владыце,/ Ему же радостно ныне поеши:/ благословен Бог отец наших.

Преименитаго града Ростова архиерея Иоасафа благословение Ангельскаго образа восприял еси/ и в нем боголюбезнаго князя Андрея и христолюбивых людей града У́глеча множества,/ чуднаго же отца Паисия и вся киновийския иноки радости исполнил еси и духовнаго веселия/ твоим по реце Волге дивно шествием, спутника, отче, Христа обрел еси,/ к Нему же ныне радостно зове́ши:/ благословен Бог отец наших.

Ликуют собрания и́ночествующих множества,/ и веселятся народов Богоспасаема У́глеча града пространствия в честнем преставлении Кассиа́на преблаженнаго,/ молебный совершающе праздник, радостно от души вопиют:/ благословен Бог отец наших.

Богородичен:

Пещь прообразова́ше Твое Рождество, Всенепорочная,/ отроки бо не опали́,/ якоже ложесна́ Твоя, огнь непостоянный./ Тем же молим Тя:/ огня вечнаго избави рабы́ Своя.

Ин

Ирмос: **В пещи́ Авраа́мстии о́троцы перси́дстей/ любо́вию благоче́стия па́че,/ не́жели пла́менем опаля́еми, взыва́ху:/ благословен еси в храме Славы Твоея, Господи.**

Освя́щся от младенства доброгласною трубою молитвы Твоея/ и неплодныя утробы многоплодны сотворил еси,/ явися отец си́рым, вдови́цам заступник милостив,/ и сми́рен, и благоуте́шителен ко всем, Кассиа́не всечестне, был еси;/ сего ради с Небес благодать приял еси исцелений:/ слепым пода́еши прозрение и хромым благотечение, и зубныя болезни облегчение.

Водрузи́вый прежде крест и келлию, идеже ныне Боголепне/ Боголюбезная киновия́ в пусты́ни У́чме тобою, освященне, сияет, Кассиа́не Богомудре,/ в ней молитвы своя возсылая Вышнему,/ яко Христа Царя Славы со Ангелы мысленныма очима, Богоносе, вы́ну зря́ще/ и в пусты́ни сей великодревесней водворяяся с Господем,/ Божественною тя благодатию осеняюща.

Яко звезду, тя, Кассиа́не, всемирну,/ иноком светило незаходимое, помощника в бедах и грешником великое покаяний прибежище вемы,/ хода́тая и молитвенника предлагаю Владыце Христу тя, всечестне.

Богородичен:

Ви́дети желая Твой угодник Кассиа́н/ Твоего Сына и Бога неизреченную Славу, Богородительнице,/ Сего честны́й крест на ра́мо взем,/ после́дова живоносным стопа́м Его.

Песнь 8

Ирмос: **В пещь о́гненную ко отроко́м евре́йским снизше́дшаго,/ и пла́мень в ро́су прело́жшаго Бога/ пойте дела яко Господа/ и превозноси́те во вся веки.**

Авраа́мский стяжа́в нрав, премудре, от страны́ Римския пресе́льник быв к царскому граду,/ отонудуже и Богоспасаемаго У́глеча града до-

стигл еси / и та́мо Богу послужил еси, обеща́ва́вшу ти воздание богатно; / тем, веселяся, усердно Христо́ви вопие́ши: / благословите вся дела Господа и превозноси́те Его во веки.

На земли́ пожив яко Ангел с плотию, яко безплотен безплотныя враги под ногама покори́, / чистоту же, яко Небесный свет, стяжал еси, / постом и бдением и молитвами в Горняя востече, / идеже со Ангелы на Небесех ликуя светло, Христо́ви вопиеши: / благословите вся дела Господа и превозноси́те Его во веки.

Римския стра́ны и град Мангу́пск, отечество твое, проповедует, преподобне, / и сла́внейший У́глеч град тобою хвалится, / прии́м от Бога сокровище некрадо́мо, помощника бо велика, блаженнаго Кассиана восприят, / и с ликом мни́шеским ныне веселяшися, тем память твою праздну́юще, радостно вопием: / благословите вся дела Господа и превозноси́те Его во веки.

Богородичен:

Великому таинству Рождества Твоего / кто не удивится, Богородице, / или кий язык земны́й или ум безплотных изрещи возможет, / паче бо естества и смысла, Богородице, / Зижди́теля родила еси.

Ин

Ирмос: Ру́це распрости́р Даниил, / львов зия́ния в ро́ве затче́, / о́гненную же си́лу угаси́ша, добродете́лию препоя́савшеся / благоче́стия рачи́тели, / о́троцы, взыва́юще: / благословите вся дела Господня Господа.

Ум от страсте́й очистив, беседовал Го́сподеви Вседержителю, / от Него же неизглаго́ланно, преподобне, научаем, / пророчески предглаголал востаю́щему неправедно князю на праведнаго князя, всеблаженне; / тем тя, яко вели́ка просветителя душа́м нашим, / согласно, Кассиане премудре, ве́рнии похваляем, поюще: / благословите вся дела Господня Господа.

Подавая тебе яже проти́ву любве́ Зижди́тель, / от юности соблюдая тя десницею Боголепно, / яко от младенства вся́ко похотение попра́вша, / тем, якоже молния, всем возси́я великими блистании, / жития твоего воздержании сия́юще, Кассиа́не премудре, / иже благочестно Зижди́те-

лю зовущим:/ благословите вся дела Господня Господа.

Яко струя́ Божественна исцелений происходит от живоносныя ти благодати,/ вся исцеляет и омывает скверны страсте́й, и гное́ние язв лю́тых очищает,/ и верных животворно напаяет всех сердца,/ Кассиа́не благодатеточи́ве, иже любовию поющих:/ благословите вся дела Господня Господа.

Богородичен:

Якоже Иса́ия древле в Карми́ле всели́ся,/ тако и ты в пустыни великолесней Учме вселитися вожделел еси/ особь с Богом упражнятися и, Богоначальными озарився светолитии, угодник явися Богородицы, вопия Ей:/ радуйся, Обрадованная, Господь с Тобою и Тебе ради с нами.

Песнь 9

Ирмос: **От Бога Бога Сло́ва,/ неизрече́нною му́дростию прише́дшаго обнови́ти Ада́ма,/ я́дию в тле́ние па́дшаго лю́те,/ от Святыя Девы неизрече́нно воплоти́вшагося нас ра́ди,/ вернии единому́дренно пе́сньми велича́ем.**

Четверопе́тне пра́зднующемуся Кассиа́ну Ри́млянину тезоименит был еси, блаженне Кассиа́не,/ и того житию подражая, в Русстей земли́ равноангельно в созда́нней ти обители Пресвятыя Богородицы пожи́л еси,/ тем же и ра́вну почесть от Бога сподобился еси прия́ти,/ с нимже ныне на Небесех весели́шися и нас поминай, празднующих священную память твою, да тя непрестанно величаем.

Память священная ти днесь, яко солнце, возсия́, Кассиа́не преблаженне,/ иже благочести́вых сердца́ озаряющи, болезней твоих и чудес сиянием яко воистинну просвещаеши, отче,/ в нюже вся ны помяни́, верою почитающия тя.

Твоя священная и живоносная благодать многоразли́чныя болезни исцеляет/ и попаля́ет полки́ бесо́вския всегда, Богоносе Кассиа́не,/ Божиим Промыслом то́чиши всем исцеления, верно тя присно блажа́щим.

Богородичен:

Глас Гавриилов приносим Ти, радующеся:/ радуйся, глаголюще, место священия;/ радуйся,

преподобным славо и всем верным спасение,/ Еяже ради обожи́хомся, Богородице Приснодево.

Ин

Ирмос: **Камень нерукосе́чный/ от несеко́мыя горы́, Тебе, Дево,/ краеуго́льный отсече́ся, Христос,/ совокупи́вый разстоя́щаяся естества́:/ тем, веселя́щеся, Тя, Богородице, величаем.**

Стопам последуя, преподобне и Богоносне, Владыки Христа,/ иже благочестно пожи́в на земли́, кро́ток, незло́бив яви́ся,/ милостив и смирен, и благоуте́шителен, Кассиа́не пресвяте, и любве́ исполнь Божественныя,/ сего ради тя верно восхваляем.

Исплете́ся тебе венец, яко победителю, Кассиа́не всеблаженне,/ живоносною и вседержительною Десницею, отче,/ и ныне поющим всесвященную память твою,/ сподоби, блаженне, улучи́ти оставление согрешением и прияти милость, преславне.

Примеси́ся Безплотному воинству и преподобным ликом сочетася,/ и со избранными всеми лику́еши, претворься и́стинным обоже́нием и безсмертною, отче, жизнию,/ с ними же непрестанно о нас своего Владыку моли,/ да подаст и нам тобою Жизнь вечную.

Богородичен:

Храм освяще́н, вместен Единому от Троицы сый,/ храм Твой, Владычице, угодник Тоя́, духоно́сец Кассиа́н, че́стен воздвиже во славу Твою и честь,/ в немже непрестай моляся,/ дарующи нам помощь молитвами Твоими.

Светилен, глас 7. Самогласен:

Светильника свыше просвещаемаго/ озаре́ние детельми приемлюще,/ ныне светоносною памятию твоею,/ Богоносне Кассиа́не, отче наш,/ ду́ши наша освящающаго, достодолжно почте́м;/ радуйся, яко ты днесь, Христову Престолу предстоя́, преподобне, с Богоматерию Пречистою Девою,/ моляся непрестай, победы на варвары христолюбивому народу нашему дарова́ти/ и всем верующим душевное спасение/ молитвами твоими просим улучи́ти, Кассиа́не Богомудре.

Слава, глас тойже.

Подобен: Духом провидя:

Благодать преизбы́сть Божия в души́ твоей, Богомудре Кассиа́не,/ и яко безплотен на земли́ пожив,/ тем почитающих тя любовию,/ страсте́й изба́ви темных облак, и к тихому пристанищу Божественному приведи,/ и отгони ополчения бесо́вская,/ и испра́ви к падению преклоньших-ся душетленнаго потопления/ дивным ти и нечаемым предстательством и заступлением, Богоблаженне.

И ныне:

Сотворь воистину с Тобою величие/ Сын Превечный Отчим Советом,/ Жизнь бо нетленную без стра́сти родила́ еси/ и пребысть, якоже прежде рождества, Дева,/ ма́терских избе́гши болезней,/ и по рождестве Девою пребывша,/ темже зовем Ти со Ангелы:/ Богоневесто, радуйся, Мати Божия и Неискусому́жная,/ черто́г и дверь, и Престо́л о́гнен,/ и гора Божия несеко́мая, и купина́ неопали́мая,/ Всемилостивая Владычице.

На хвалитех стихиры на 4, глас 8.

Самогласен:

Божественная и светоносная наста́ память твоя днесь,/ иже в постницех, великий Кассиа́не, отче наш,/ ду́шу и тело духом веселящи,/ темже приидите, празднолюбцы,/ яко да насладимся нынешняго торжества,/ се бо наше звание преиде/ и всей Русстей земли́ удобрение,/ и граду нашему У́глечу похвала и утверждение,/ сонаследник бо Христов явися,/ и Безплотных житию подражатель был еси, Кассиа́не всечестне,/ и моли́ся Спасу всех/ умирити мир и спасти души наша.

Отче Богомудре Кассиа́не,/ тебе Бог показа́ в наших странах/ пастыря словесному Своему стаду,/ и украсил еси, пречудне, церковь Божия Матере,/ и, яко свещи́, в ней возжегл еси светоносных служа́щих Бо́гови иноков,/ идеже и священное ти тело сложив,/ душею же в Небесная взы́де ликостояния./ И ныне всесвятая твоя благодать/ Духом Божиим чудновидно живонос-

ная исцеления/ всем, с верою притекающим, обильно источает;/ тем молися ныне, Кассиáне пресвяте,/ даровати душам нашим мир и велию милость.

Яко Ангел земны́й и Небесный человек был еси, премудре,/ умертвил еси плоти мудрование Божественными разуме́нии/ и телесных превыше страсте́й был смешен до́льними,/ нося начерта́ние Божие,/ источник умиления и щедро́там струя незави́стна,/ явися пучина чудес и грешником споручник,/ ма́слина воистинну Божия плодовита,/ маслом трудов твоих, Кассиáне чудне,/ умаща́я верно восхваля́ющих тя.

Преподобне и Богоносне Кассиáне,/ житие свое прошед нескверно,/ терпение же, и кротость, и любовь нелицемерну,/ всенощно́е стояние, инокующим украшение,/ веру и надежду истинну,/ изображая в себе Божественными добродетельми,/ весь световиден показася действом Святаго Духа/ и источник чудесем яви́ся днесь, и река дарований,/ притекающим к тебе, Кассиáне Богомудре,/ еже слепым видети, прокаженным очищатися,/ и одержимыя нечистыми духи/ от тех власти избавляеши и целомудрие им твориши,/ сия тебе дарова Господь, отче наш,/ ты же тая́ нам раздаеши неоскудно, всебогате.

Слава, глас тойже:

Духа Божественнаго благодатию/ в память священнаго отца собраннии благовернии празднолюбцы/ Кассиáна, благочестию подражателя, веселящеся, восхвалим,/ Церкви пресветлаго светильника,/ Божественнаго Духа сосуд преочищен и избран,/ чудотворца дивнаго и дародателя живоноснаго,/ днесь, сошедшеся к нему, стадо инок/ и христоименитых людей множества со архиерейскими лицы,/ и чудесы его точа́щими в нас ныне ясно удивля́емся/ и возвеличим отца нашего, сице глаголюще:/ радуйся, Кассиáне, постником светило многосветлое,/ иноком звезда незаходимая,/ архиере́ом красота и пастырем слава, преподобным совсельниче;/ радуйся, Святыя Троицы пресветлое жилище:/ радуйся, любве́ и милования исто́чниче:/ радуйся, преосия́н-

ный светильниче разсуждений;/ радуйся, правило добродетелей истинное;/ радуйся, сто́лпе одушевле́нный Божия Матере,/ воистинну угодниче и проповедниче неизреченный;/ радуйся, преименитому У́глечу, граду нашему, похвала и утверждение.

И ныне, Богородичен:

Владычице, приими́ молитвы раб Твоих/ и изба́ви нас/ от всякия ну́жды и печали.

Славословие великое и отпуст.

На Литургии: Блаженны песнь 3-я и 6-я, таже прокимен, глас 4: **Честна пред Господем смерть преподобных Его.** Стих: **Что воздам Господеви о всех, яже воздаде ми.** Апостол, зачало 213: **Аллилуиа.** Стих: **Блажен муж, бояйся Господа:** Стих: **Сильно на земли будет семя Его:** Евангелие от Матфея, зачало 43. Причастен: **В память вечную:**

В ТОЙЖЕ ДЕНЬ

Преподобныя и благоверныя великия княгини А́нны Ка́шинския.

Службу ея зри 12 июня, на пренесение честных мощей.

Тропарь, глас 3:

Днесь восхваляем тя, преподобная мати,/ великая княгине инокине Анно:/ яко бо лоза плодовита посреде терния,/ процвела еси во граде Кашине твоими добродетельми,/ всех удивила еси чудным твоим житием,/ темже Христу Богу угодила еси,/ и ныне, радующися и веселящися,/ пребываеши с лики преподобных жен,/ наслаждающися райския красоты́ и веселия./ Молим убо тя, моли о нас/ Человеколюбца Христа Бога нашего,/ даровати нам мир и велию милость.

Кондак, глас 4.

Подобен: **Вознеслся еси:**

Яко пресветлая звезда явилася еси в Российстей земли,/ во граде Кашине, преподобная мати Анно./ Во всех благочестивых и верных женах,/ яко крин, процвела еси чистым и непорочным твоим житием,/ во инокинях же совершенными твоими труды и подвиги/ и взошла еси к Вышне-

му граду, радующися и веселящися,/ яко добре совершивши твое течение,/ и ныне честны́я твоя мощи, аки бисерие драгое,/ явишася на исцеление всем приходящим с верою./ Тем и вопием ти:/ радуйся, всекрасная душею, и моли Христа Бога о спасении душ наших.

В ТОЙЖЕ ДЕНЬ

Мучеников Каза́нских Иоа́нна, Стефа́на, Петра́, Бори́са, Иа́кова, Фео́дора, Сильва́на, Фео́дора, Васи́лия, Фео́дора, Дими́трия, Михаи́ла, Иоа́нна и Васи́лия

Тропарь, глас 1:

Молитвами Твоих мучеников, Господи,/ благочестие в стране Каза́нстей насади́ся,/ и, яко пла́менем о́гненным,/ Православной верой Восток озари́ся,/ и ныне их предста́тельством, Человеколюбче,/ не помяни́ беззаконий наших,/ но утверди нас в вере истинней/ и мир подаждь, молимся Ти.

Кондак, глас 1:

Молитвами святых мучеников Казанских/ умоле́н буди, Господи,/ и вся наша болезни исцели́,/ и мир умири́, Многомилостиве.

МЕСЯЦА ОКТЯБРЯ В 3-й ДЕНЬ

Святаго священномученика Дионúсия Ареопагúта

На **Господи, воззвах:** стихиры на 6, глас 1.
Подобен: **Небесных чинóв:**

Во внутреннейший мрак неприступнаго Света/ ты разумно вшед,/ навы́кл еси Божественная недоуме́нная Сло́ва,/ ученичé Христов, священне Дионúсие,/ и Ангельския чúны на земли/ явственно изъясни́л еси.

Трисия́нною зарею просвети́в твою душу/ и огне́м вещественным, изнуря́ющим тело,/ к невещественней преставился еси, отче, Светлости,/ со Ангелы совоку́пился еси:/ с нимиже моли́ся непрестанно за нас/ спасти ду́ши наша.

Па́стырски преизя́ществовав в Церкви Божией,/ сердце твое, отче,/ приятельно благодати Духа соделал еси./ Темже и нам источаеши, яко во́ды,/ от честны́я твоея ра́ки всегда,/ Дионúсие, исцеле́ния.

Ины стихиры, глас тойже.
Подобен: **Всехвальнии:**

У́дицею благодати, мудре,/ Па́вел Божественный, народовеща́в, улови́ священноявле́нна/ и неизрече́нных зрителя соде́ла,/ тя, сосуд избра́нный, видев./ С нимже моли, благоглаго́ливе Дионисие/ спасти любовию пою́щия тя.

Ангелом равноче́стен ум, отче Дионúсие,/ добродетели ра́ди соделав,/ премирное священ-

ноначáльства благочúние, всемýдре,/ сих священноповествовáл еси,/ имиже учинúл еси Церковная составлéния,/ Небесным чинóм подóбяся.

Любомудрéйше Богу, блаженне Дионúсие,/ яко мóщно подóбяся,/ именовáний твое тáинственно Божественных/ благочестно распростéрл еси/ Божественное, Богомудре, сказáние,/ единéнием лучшим навы́к, яже паче мысли,/ и научил еси мира концы́.

Слава, глас 2. Андрея Иерусалимскаго:

Приидúте, вернии,/ согласно летнюю память иерархов похвалим,/ Дионúсия же и Киприáна:/ ов бо оплевáв стóиков философóфов/ и сосудом избрáнным научився,/ неизреченных тáин знáтель бысть;/ ов же, добрыя ради девы Иустины,/ пóмысл просветúв, дéмонския прéлести избежé/ и волшебныя книги огнéм изжéг,/ Евангельский проповедник бысть./ Тем и мы, грешнии,/ прославльшему сия Спасу славослóвяще, возопиúм:/ Иже Твоя страстотéрпцы славою венчáвый, Христе Боже,/ тех молитвами спаси души наша.

И ныне, Богородичен или Крестобогородичен.

Подобен: Егда от Древа:

Егда Нескверная Áгница вúде Своего Агнца,/ на заколение, яко человека, волею влекóма,/ плáчущи, глаголаше:/ безчáдствовати Мя ныне тщúшися, Христе, Рождшую Тя,/ чтó сие сотворил еси, Избáвителю всяческих;/ обáче воспеваю и славлю Твою, юже паче ума и слóва,/ крáйнюю благость, Человеколюбче.

На стиховне Октоиха. Слава, глас 4:

Небеснаго знания невидимую глубинý тебе наречéм,/ светлéйший мучениче Христов,/ яко бо орýжника/ и твéрда побóрника Церкве воспеваем тя, мудре:/ огнéм бо чистéйшим просиял еси,/ сподóбився вкупе с Вышними воинствослóвии/ светлою одеждею облещúся Христа/ и озарúв ум свéтлостию Духа Святаго, Дионúсие./ Тем твою всемирную память торжествуим верно,/ слáвяще прослáвльшаго тя Господа.

И ныне, Богородичен или Крестобогородичен:

Подобен: **Яко до́бля:**

А́гнца и Пастыря, Тя на Древе яко виде,/ А́гница рождшая рыда́ше и ма́терски Ти вещаше:/ Сыне Возжеле́нне, како на Древе Кре́стнем пове́шен еси, Долготерпели́ве?/ како ру́це и но́зе Твои, Слове, пригвозди́шася от беззаконных,/ и Кровь Твою излия́л еси, Владыко?

Тропарь, глас 4:

Бла́гости научи́вся и трезвя́ся во всех,/ благо́ю со́вестию священноле́пно обо́лкся,/ поче́рпл еси от сосу́да избра́ннаго неизрече́нная/ и, ве́ру соблю́д, ра́вное течение совершил еси,/ священномучениче Дионисие,/ моли Христа Бога спасти́ся душа́м нашим.

Слава, и ныне, Богородичен или Крестобогородичен.

НА УТРЕНИ

На **Бог Господь:** тропарь святаго, дважды. Слава, и ныне, Богородичен или Крестобогородичен. Оба канона Октоиха со ирмосом на 8 без мученичнов и святаго на 6, егоже краегранесие: **Ум хвалю мудрых учений.** Феофан. Глас 8.

Песнь 1

Ирмос: **Во́ду проше́д, яко сушу,/ и египетскаго зла избежа́в,/ изра́ильтянин вопия́ше:/ Избави́телю и Богу нашему пои́м.**

Павлом Божественным науче́н, Небесных, Дионисие, ви́дцем,/ Небесный таи́нник а́бие и Боговеща́тель был еси.

Иже благодатию Божиею озари́вся,/ просвети́, блаженне, поющих тя ду́ши/ твоя разуме́ти Богодухнове́нная учения, Дионисие.

Умом преочище́нным и душею/ Небесных удобре́ний сия́ния уве́дети сподо́бился еси/ и тех ликостояния, Дионисие.

Богородичен:

Черто́г светоно́сный паче ума воплоще́ния явилася еси всех Соде́теля:/ из Тебе бо плоть, Богомати, нашу оде́ял есть.

Песнь 3

Ирмос: **Небеснаго круга Верхотво́рче, Господи,/ и Церкве Зижди́телю,/ Ты мене утверди́ в любви Твоей,/**

желáний крáю,/ верных утверждéние,/ Едине Человеколюбче.

Небесных круго́в превозше́д, отче, преми́рных чи́ны, и во́инства, и све́тлости,/ высоковеща́ньми слове́с и всемудрыми учéнии всем изъясни́л еси.

Высокаго виде́ния насыщся, преподобне,/ име́н Божественных Божественное разумение Богосло́вил еси,/ Тро́ичный Богослов быв благодатию, Богоблаженне Дионисие.

Умертви́вся нынешним желанием, еже к Богу,/ и любому́дрию крепко научи́вся,/ су́щим паче ума животво́рным дарова́нием Богоносный орга́н, отче, был еси.

Богородичен:

Дея́нием, Дево, Вседе́тельнаго Духа,/ тело Владыце всех плодоноси́ла еси,/ в Немже осуди́ся мира грех и Жизнь источи́ся ве́чнующая.

Седален, глас 8.

Подобен: **Премудрости:**

В пучи́не премудрости учá, Духа глубины́,/ Тро́ицы Едино Божество́ проповéдал еси, преподобне,/ списáв вся Ангельския чи́ны и тайная тех сия́ния, Богомудре./ Тем и нижнюю иера́рхию счиня́я,/ ко единому вся возвел еси еди́нству, иерарше Дионисие./ Моли Христа Бога прегрешений оставление даровати/ честву́ющим любовию святую память твою.

Слава, и ныне, Богородичен:

Солнца óблаче разу́мнаго,/ Божественнаго Света светильниче златокова́нный,/ Нескве́рная, Небла́зная, Всенепоро́чная Владычице,/ омраче́нную душу мою ослепле́нием страсте́й/ безстра́стия зарéю просвети́, молюся./ И осквернéнное мое сердце омы́й пото́ки умиления, покаяния же слеза́ми,/ и от тимения мя очисти дел моих, да любовию зову Ти:/ Богородице Приснодево, моли Христа Бога, прегрешений оставле́ние пода́ти ми,/ Тебе бо имею надежду, раб Твой.

Крестобогородичен:

Агнца, и Пастыря, и Избáвителя Áгница зряще на Кресте, восклицаше, плачущи,/ и, горько рыдáющи, вопия́ше:/ мир убо радуется, прие́мляй

Тобою избавле́ние,/ утроба же Моя горит, зрящи Твое распятие,/ еже терпи́ши за милосердие милости./ Долготерпеливе Господи, милости бе́здно и исто́чниче неисчерпаемый,/ умилосе́рдися и даруй согрешений оставле́ние/ верою пою́щим Божественная Стра́сти Твоя.

Песнь 4

Ирмос: **Ты моя крепость, Господи,/ Ты моя и сила,/ Ты мой Бог, Ты мое ра́дование,/ не оста́вль не́дра Отча/ и нашу нищету́ посети́в./ Тем с пророком Авваку́мом зову Ти:/ силе Твоей слава, Человеколюбче.**

Церковное благочиние украси́л еси:/ в них бо, отче, живописа́л еси зра́чныя о́бразы/ явственно священнописанием Безо́бразных сил;/ имиже тайново́дятся и просвеща́ются вся верных, Богомудре, собо́ры.

Струи́ твоего Богословия, Богоприятне, цветники́ напаяю́т словесныя,/ присноцвету́щия зело и насажде́нныя на правости Богословия:/ единство бо Существа в Трие́х Ли́цех, честно́е Единонача́лие пропове́дал еси.

Ангельскаго священноначальства сильное, святителю, желание и рече́ние, еже к Богу,/ и неуклонное ма́ние к высоте́ Божественней и непостижи́мей,/ научил еси Богомудренно верою вопиющия:/ силе Твоей слава, Человеколюбче.

Богородичен:

Священноде́йствитель спасения бысть Сын Твой всем поющим Тя,/ и Наставник, и Просвети́тель, и Правда, Дево, и избавление./ Тем Тя, Богородицу, истинно и господьственно вернии единому́дренно славим.

Песнь 5

Ирмос: **Вску́ю мя отри́нул еси/ от лица Твоего, Све́те незаходимый,/ и покрыла мя есть чужда́я тьма, окаа́ннаго,/ но обрати́ мя и к свету за́поведей Твоих/ пути моя напра́ви, молю́ся.**

Глагол твоих вещание, яко некий Небесный шум носимь,/ безбожныя разумы огроми́ словом благодати/ и велений Божественных зарями светле́йшими верных сердца́ просвети.

Уподобился еси купцу, ищущему до́брыя бисеры, всебогате,/ и обрел еси един бисер, истинно

многоценен,/ и, уди́влься его Боготво́рну световерже́нию, святителю, Бога испове́дал еси.

Источник мудрости, любому́дрейше отче, возлюбил еси,/ и, тоя́ рачением и любовию одержимь, велик был еси,/ и ре́ки Божественных веле́ний всегда то́чиши, Богогласе.

Богородичен:

Яко Обрадованная, добротворя́щее прияла еси благоле́пие,/ вся еди́нем хотением Сотво́ршаго,/ и Божественною добро́тою и просвещением благоверия, Богомати, нас Удобри́вшаго.

Песнь 6

Ирмос: Очи́сти мя, Спасе,/ мно́га бо беззакония моя/ и из глубины́ зол возведи́, молю́ся:/ к Тебе бо возопи́х и услы́ши мя,/ Боже спасе́ния моего.

Законно любому́дрствуя, мудрости дар получил еси,/ Божественне Богосло́вя Православныя догма́ты, всеблаженне, оста́вил еси,/ ихже наслаждающеся, вернии, тя блажи́м.

Разумом Боголепным, Богомудре, удобряем,/ Божественному учителю слух твой приклони́л еси/ и премирную от Него мудрость навыкл еси, Диони́сие.

Житие твое чу́дно, слово же ди́внейше,/ язык твой светоза́рен, уста огнедухнове́нна и духодви́жима,/ ум же твой испы́тен, отче, Богоблаженне.

Богородичен:

Глас Ти Гаврии́лов радостно, Дево, взываем вернии,/ из Тебе бо неизреченно нам Живоначальный Творец изше́л есть/ и примеси́ся человеком, Человеколюбец.

Кондак, глас 8.

Подобен: Взбранной:

Небесная врата прошед духом яко ученик/ до тре́тияго Небесе достигшаго апостола, Дионисие,/ неизрече́нных обогатился еси всяким разумом/ и озари́л еси во тьме неведения седя́щия./ Темже зовем:/ радуйся, отче всемирный.

Икос:

Ангел от человеков, доброде́тельми быв вели-

кий Дионисий,/ весь, яко крила́т, навы́че умом Небесныя разумы./ Тем пе́сньми, яко Ангела, почтим, вопиюще к нему таковая:/ радуйся, уве́девый Христа Павлом;/ радуйся, многия ко Христу обративый;/ радуйся, многобожия храмо́в губителю;/ радуйся, Богоразумнаго совета смотрение;/ радуйся, книго Богоначерта́нная тайных сокровищ;/ радуйся, скрижаль Богозрачная и зерцало Небесное;/ радуйся, яко Страсть Господню видел еси;/ радуйся, яко усердно Того ради закалаешися;/ радуйся, источниче, источая разум;/ радуйся, капле, угашающи безумие;/ радуйся, стезе́ нелестная спасения;/ радуйся, прегрядо нечестивых прехода;/ радуйся, отче всемирный.

Песнь 7

Ирмос: Бо́жия снизхожде́ния/ огнь устыде́ся в Вавило́не иногда́,/ сего ради о́троцы в пещи́ ра́дованною ногою́,/ яко во цве́тнице, лику́юще, пояху:/ благословен еси, Боже отец наших.

Яко туча Небесная землю жаждущую,/ твоя учения верных сердца́ присно жела́ющая умаща́ют/ и несы́тно вопити науча́т:/ отец наших Боже, благословен еси.

Разумом Богому́дренным безплотныя умы́ расписал еси/ и тех, преблаженне, песнословия, Божествен быв, Церковь пети наказал еси:/ благословен Бог отец наших.

Прия́телище Духа Всесвятаго явился еси благоключи́мое/ и, Того вдохнове́ния и явления проро́чески провозглаша́я, му́дре Дионисие, вопия́ше весело:/ благословен Бог отец наших.

Богородичен:

Се ныне исполнися Иса́ии Богоглаго́ливаго пророчение:/ Дева бо во чре́ве Бога Слова име́/ и породи́ла есть Жизнодавца, Емуже вси зове́м:/ благословен Бог отец наших.

Песнь 8

Ирмос: Седмери́цею пещь/ халде́йский мучитель/ Богочести́вым неи́стовно разжже́,/ силою же лу́чшею спасе́ны сия́ видев,/ Творцу и Изба́вителю вопия́ше:/ о́троцы, благословите,/ священницы, воспо́йте,/ людие, превозноси́те во вся веки.

Све́тел, яко зерца́ло, быв, Дионисие,/ и вме-

сти́телен чистых явлений ум соделав,/ добродетелию, всебогате, лучи́ паче ума сияния приемля, вопия́л еси:/ священницы, благословите, людие, превозноси́те во вся веки.

Обильнейшая благодать излияся во устна́х твоих,/ тем Божественная учения предложил еси,/ и тех разумы паче смысла нам простира́я и ясне́е и светло отверза́я, верою поющим:/ священницы, благословите, людие, превозноси́те во вся веки.

Зна́емейша бысть тобою, Дионисие, Афинская всеславная митрополия,/ Христу принесшая тя начаток всесвященный, Всецарю всегда пою́щи:/ о́троцы, благословите, священницы, воспойте, людие, превозноси́те во вся веки.

Богородичен:

Мати Божия Всенепорочная, души́ моея стру́пы и греховныя я́звы потреби́:/ Сына бо родила́ еси, власть иму́щаго/ свя́занныя плени́цами греховными удобь осла́бити от уз нерешимых,/ Единаго Благодетеля и Единаго Жизнода́вца.

Песнь 9

Ирмос: **Ужасе́ся о сем Небо,/ и земли́ удиви́шася концы́,/ яко Бог яви́ся человеком пло́тски,/ и чрево Твое бысть простра́ннейшее небес:/ тем Тя, Богородицу,/ Ангелов и человек чинонача́лия величают.**

Святых апостол сподо́бился еси ви́дитель быти/ и сострадалец, и соо́бщник был еси славы,/ и с теми на виде́ние потщался еси телесе́/ истинно Живоначальныя Единыя Богородицы и Честнейшия,/ Юже достойно величаем.

Божественнаго Царствия на Небесех наследник был еси яко законен архиерей, отче,/ яко непобеди́мь страдалец священства ма́стию кровь сраствори́л еси мученическую./ Тем сугубым венцем сподо́бился еси достойно, священнотаи́нниче Дионисие.

Яко имея дерзновение ко Христу, иерарше, мудре Дионисие,/ всегда моли́ изба́витися от искушения благочестно поющим тя,/ ученичé неизреченных виде́ний, яко тайноучённыя и Богоначальныя священноявле́нник благости.

Богородичен:

Победившу е́реси хра́брски, честну́ю Церковь яви,/ юже Христос честно́ю Своею Кровию яко Благ стяжа́, Обрадованная, Сын Твой истинно,/ и спаси от бед и от обстоя́ния, одержа́щего нас, Владычице.

Светилен.

Подобен: **У**чеником зрящим:

Добродете́льми восходя́, возвысився на Небеса, Богоприятне,/ и познал еси Ангелов чи́ны, и всех Вышних стоя́ния,/ и Трисолнечную зарю, навы́к от Павла.

Богородичен:

Иже жизни Божественней и блаженней/ позавидев ми древле в рай,/ враг прелукавый и злокозненный, и от Еде́ма изгнав мя,/ умерщвляется Рождеством Твоим, Богородице.

На стиховне Октоиха. Слава, святаго, глас 8.

Германово:

Во святителех и мученицех,/ преизя́ществовав, преподобне,/ ве́рен явился еси пастырь,/ и, Христову испив чашу,/ тем во обои́х благоугоди́в Тому,/ молися о всех нас,/ с Го́рними служи́тельми во Свете ныне водворяемый.

И ныне, Богородичен или Крестобогородичен.

Подобен: **М**ученицы:

Ю́ница Нескверная,/ Юнца́ видящи на Древе пригвождаема волею,/ рыдающи жалостне:/ увы Мне, вопия́ше, Люби́мейшее Чадо,/ Что́ Ти сонм воздаде́ безблагода́тный евре́йский,/ хотя Мя обезча́дствовати от Тебе, Вселюбе́зне.

На Литургии: Блаженны Октоиха на 4 и святаго песнь 3-я на 4. Прокимен, глас 8: **В**осхвалятся преподобнии во славе и возрадуются на ло́жах своих. Стих: **В**оспойте Господеви песнь но́ву. Апостол Деяний, зачало 40, от полу. **А**ллилуия, глас 2. Стих: **С**вященницы Твои облекутся правдою: Евангелие от Матфея, зачало 55 от полу. Причастен: **В** память вечную будет праведник:

В ТОЙЖЕ ДЕНЬ

Преподобнаго Дионúсия Затвóрника, в Дальних пещерах почивающаго

Тропарь, глас 4:

Жертву Безкровную приносивый Гóсподеви непорóчне/ и служúвый Ему по званию своему многое время нелéностне,/ священне Дионúсие,/ молúся о нас,/ любовию чтущих тя.

Кондак, глас 2:

Священнодéйствовавшаго на земли священнолéпно/ и потрудившагося в чину своем дóбре,/ ныне же на Небесех ликýеши свéтло,/ священными похваляем тя пéсньми, Дионúсие, и молим:/ моли Христа Бога непрестанно о всех нас.

МЕСЯЦА ОКТЯБРЯ В 4-Й ДЕНЬ

Обретение честны́х мощей святителей Гу́рия, архиепископа Каза́нскаго, и Варсоно́фия, епископа Тверска́го

НА МАЛОЙ ВЕЧЕРНИ

Стихиры, глас 1.

Подобен: **Н**ебесных чинов:

Взя́сте на ра́мо крест Христов / и распя́стеся миру, преподобнии, / и после́довасте стопа́м созда́вшаго от не сущих вся, Божия Слова. / Егоже моли́те, да прии́мем грехо́в проще́ние / и насле́дницы будем жизни ве́чныя.

Яви́стеся сокро́вище добродете́телей / и презре́сте вся яже в житии́ кра́сная, / Христо́вою любо́вию распала́еми, и́щуще яже Богу уго́дная. / И Того ради бы́сте жи́тели Царства Небеснаго / и о нас моли́те, / да будем и мы тому соприча́стницы.

Безстра́стия бы́вше кра́снии сосу́ди, отцы́ преблаже́ннии, / и чуде́с исто́чницы, / мона́шествующих сто́лпи кре́пцыи, де́монов прогони́телие / и страсте́й цели́телие, / да почту́тся пе́сньми / наста́вницы наши прему́дрии / и мо́лят Христа да спасет ду́ши наша.

Слава, глас 6:

Кто дово́лен похвали́ти таковы́я свяги́тели, / возсия́вшия напосле́док лет, / благода́тию бо Свята́го Ду́ха / чуде́с исцеле́ний дар прие́мше от Бо́га / и своих теле́с нетле́ние, / нам же у Христа про́сят грехо́в проще́ния / и ве́лия ми́лости.

И ныне, Богородичен.
На стиховне стихиры, глас 2.
Подобен: Доме Евфрафов:

Дом и жили́ще Духа Пресвята́го/ преподо́бнии отцы были есте́,/ темже и нас дом Того соде́лайте,/ святую вашу память почита́ющих.

Стих: **Честна́ пред Господем/ смерть преподо́бных Его.**

Не преста́йте моля́щеся, преподобнии,/ о при́сных рабе́х ваших,/ ихже нетле́нием теле́с ва́ших возвесели́сте,/ да вси честну́ю вашу па́мять, веселя́щеся, почита́ем.

Стих: **Восхва́лятся преподо́бнии во сла́ве/ и возра́дуются на ло́жах свои́х.**

Моли́теся приле́жно за ны, наста́вницы на́ши,/ и изба́вите ны от бед и скорбе́й,/ я́же на ны наха́дят,/ ускори́те, святи́и, на помощь нашу,/ да по до́лгу вас ублажа́ем.

Слава, глас 3. Самогласен:

Мног труд и те́сен путь в житии́ своем прешли́ есте́,/ отцы преподобнии,/ и тем дости́гли есте́ в тихое приста́нище/ и радо́сть неизрече́нную,/ идеже пра́ведных веселя́тся ли́цы,/ явля́ющеся нам, ча́дом своим,/ яко мзду прия́ли есте́ трудо́в своих.

И ныне, Богородичен.
Тропарь общий святых, глас 3.
Подобен: Да веселя́тся:

Пе́рвии учи́телие пре́жде те́мному,/ ныне же све́тлому и новопросвеще́нному гра́ду Каза́ни,/ пе́рвии возвести́телие пути́ спаси́тельнаго,/ и́стиннии храни́телие апо́стольских преда́ний,/ столпи́ непоколеби́мии, благоче́стия учи́телие/ и Православия наста́вницы, Гу́рие и Варсоно́фие,/ Владыку всех моли́те/ мир вселе́нней дарова́ти и душа́м нашим ве́лию милость.

Слава, и ныне, Богородичен.

НА ВЕЛИЦЕЙ ВЕЧЕРНИ

Блажен муж: На **Господи, воззвах:** поставим стихов 8 и поем стихиры святителя Гурия, глас 5.
Подобен: **Радуйся:**

Преда́нием прилежа́в приле́жно,/ я́же прия́л еси от Спаса нашего Христа́ Бо́га,/ и святых Его

учени́к,/ и вселе́нских учи́телей,/ ве́рою и благопокоре́нием к наказа́телю своему/ и дости́гл еси слове́сное наказа́ние/ и соверше́нное позна́ние Свяще́нных Писа́ний./ И того ради избра́ннаго Христо́ва ста́да отец/ и учи́тель явля́ешися, святи́телю Гу́рие,/ Христа Бога моли́ спасти́ся нам,/ верою приходя́щим к ра́це моще́й твоих.

К три́десятем два ле́та/ земле́ю покрове́но бысть честно́е тело твое, святи́телю Гу́рие,/ и обрете́ся ра́ка моще́й твоих/ полна́ ми́ра благово́ннаго,/ гроб же и погреба́льная но́ва бя́ху,/ кре́постию же но́вых крепча́йша;/ тело же твое честно́е, аки гу́ба, верху́ ми́ра ноша́шеся;/ части же от чудотво́рнаго твоего те́ла/ ни еди́ней погруже́нней бы́вшей, це́лости ра́ди./ Темже мо́лим тя, святи́телю Гу́рие:/ моли́ Христа Бога спасти́ся душа́м нашим.

Мона́ха два подви́гшася к Богу до́бре,/ Ио́на и Некта́рий, еди́н единаго роди́вый,/ тебе же послужи́вша в мире верно,/ и по смерти твоей веру к тебе держа́ста несумне́нну/ и хра́мину ка́менну над гро́бом твоим согради́ста:/ в тойже и сами близ тебе погребо́шася, святи́и ти́и,/ многим нетле́нием от Бога почте́ни бы́вше./ Моли́ с ними, святи́телю Гу́рие, Христа Бога/ дарова́ти нам мир и ве́лию милость.

Егда́ обрето́шася мощи твоя, святи́телю Гу́рие,/ тогда испо́лнися весь град благоуха́ния,/ и стеко́шася всенаро́дное мно́жество,/ церко́внаго первопресто́льника и па́стыря своего зре́ти жела́юще,/ ра́дости и слез испо́лнишася, вопию́ще и глаго́люще:/ О первый учи́телю и наста́вниче гра́ду нашему,/ мо́лим тя, моли́ Христа Бога,/ да пода́ст мир миру и душа́м на́шим ве́лию ми́лость.

Ины стихиры святителя Варсонофия, глас 5.

Подобен: **П**реподобне отче:

Святи́телю преди́вный Варсоно́фие,/ споспешеству́й нам, ча́дом твоим,/ на ви́димыя и неви́димыя враги́ на́ша:/ и́маши бо на сие от Бога да́нную тебе си́лу,/ и́стинный Божий уго́дниче,/ моли́ изба́витися нам от вся́ких бед/ твоими, свя́те, моли́твами.

Восхоте́в по Христе́ жи́ти,/ показа́лся еси целому́дрен, святи́телю Варсоно́фие,/ и мно́гим путь показа́в ко спасе́нию,/ ко Христу приве́л еси, твоему Влады́це./ Име́я к Нему дерзнове́ние,/ за чту́щия тя моли́,/ да изба́вимся бед и печа́лей,/ да вси тебе велича́ем.

Со усе́рдием слове́с Бо́жиих послу́шатель быв/ и благоче́стно и пра́ведно, благоугóдно житие пожи́в,/ святи́телю Варсоно́фие,/ Христа́ любя́ **и Христо́м люби́м быв,/ и ве́чных благ насле́дник был еси./ Моли́ Христа Бога, преподо́бне,/ спасти́ и просвети́ти ду́ши наша.**

Преподо́бныя твоя ру́ки просте́р моле́бно,/ Варсоно́фие, о́тче преподо́бне,/ о держа́ве нашей Христу моли́ся,/ о гра́де и о свято́й оби́тели,/ е́йже был еси первый зда́тель/ и па́стве нача́льник,/ в нейже трудолюбе́зно поще́нием и молитвою до́бре подви́гся,/ и многотру́дному твоему те́лу положи́тися Бог в той изво́ли;/ и пресла́вно обрето́шася честны́я твоя мо́щи нетле́нны,/ подаю́т чудеса́ и исцеле́ния./ Моли́, преподо́бне, и нам спасти́ся,/ твою память почита́ющим.

Слава, глас 4:

Духо́вною благода́тию отъе́млете неду́ги и стра́сти,/ и отго́ните ду́хи лука́выя, и исцеля́ете стра́сти неисце́льныя,/ и просвеща́ете ве́рныя, и неве́рных в веру претворя́ете/ блиста́нии чуде́с ваших, отцы преподо́бнии./ Темже днесь гла́сы немо́лчными/ воспева́ем вашу память пресве́тлую и мо́лим вас:/ моли́те Христа Бога/ спасти́ся душа́м нашим.

И ныне, Богородичен.
Вход. Прокимен дне.
Чтения 3 святительская (*зри страницы* ***135—138***).
На литии стихиры, глас 3. Самогласны:

Чи́стою со́вестию и благи́м нра́вом/ мона́хи и мирски́я мно́гия/ уче́нием вашим ко Христу́ привели́ есте́/ и сего ради нетле́нием от Христа почте́ни есте́./ Егоже моли́те спасти́ся душа́м нашим.

Ра́ки ваша вопию́т к Богу моли́тву вашу/ и про́чия добродете́ли,/ послушеству́ют же Тому и

ри́зы ваша погреба́льныя;/ свята́я же телеса́ ваша вселе́нную удивля́ют и народ благочестивый./ Но моли́те Господа да спасет и просвети́т души наша.

Умилосе́рдися, Влады́ко, о нас, рабе́х Твоих,/ и о новопросвеще́нных Твоих лю́дех/ и не преда́ждь нас в руки пога́ных за множество наших беззако́ний,/ но молитвами преподобных Твоих уго́дник/ изба́ви ны от всякия ско́рби, и бед, и печа́лей.

Посто́м, и жесто́ким житие́м,/ и худо́ю пи́щею, и просто́ю трапе́зою/ на ки́йждо день обуча́юще себе, отцы преподобнии,/ многоце́нная же всяко и тле́нная презре́сте/ и в нетле́нных веселите́ся,/ и мо́лите спастися душа́м нашим.

Слава, глас 8:

И́стиннии и нело́жнии учи́телие есте́ бы́ли,/ заповеданная бо Го́сподем/ прежде сами сотворя́юще,/ пото́м же уча́ще и наказу́юще ко благоче́стию приходя́щия люди ве́рныя,/ неве́рныя же вразумля́юще позна́ти веру и́стинну/ и просвеща́юще их святым Крещением,/ пе́рвии нача́льницы и учи́телие наши неле́стнии/ и Божиих заповедей храни́телие,/ спаси́те нас, вас верою на помощь призыва́ющих.

И ныне, Богородичен.

На стиховне стихиры, глас 3.

Подобен: **В**елия Креста:

Христо́ву веру, яко свет на све́щнице, поста́висте, наста́вницы/ и просвети́телие града Каза́ни яви́стеся/ и многи от неве́рия ко Христу приведо́сте/, отцы́ преподо́бнии.

Стих: **С**вяще́нницы Твои облеку́тся в правду,/ и преподобнии Твои возра́дуются.

Красу́йся, гра́де Каза́не,/ имея в себе мо́щи преподобных свяги́телей,/ Гу́рия и Варсоно́фия, отгна́вших от тебе тьму неве́рия/ и просвети́вших тя светом Богоразу́мия:/ иже и мо́лятся Христу за вся люди, в тебе живу́щия.

Стих: **В**осхва́лятся преподобнии во славе/ и возра́дуются на ло́жах своих.

Ве́лие чудо о вас зри́тся, отцы преподобнии,/ и у́жаса испо́лнено,/ како по погребе́нии во

мно́га ле́та нерушима́ соблюдо́шася блаже́нная телеса́ ваша,/ судьба́ми, имиже весть вас Сам прославля́яй.

Слава, глас 6:

Иже пре́жде те́мный,/ ныне же светлый, град Казань краcу́ется и весели́тся,/ име́я в себе нетле́нныя мо́щи ваша, святии чудотво́рцы:/ источа́ют бо нам неоскудна исцеле́ния,/ с верою приходя́щим к ра́це мощей ва́ших./ Мы же, веселящеся, мо́лим и те́пле зове́м:/ моли́те, святии, Христа Бога спасти́ся нам,/ святую память вашу почита́ющим.

И ныне, Богородичен:

Богородице, Ты еси лоза истинная:

Тропарь писан на малой вечерни.

НА УТРЕНИ

На **Бог Господь:** тропарь, дважды. Слава, и ныне, Богородичен. По 1-м стихословии седален, глас 3:

Нам, после́днему ро́ду, яви́стеся, святи́телие, те́лом нетле́ннии/ и показа́сте надежду, яко и по смерти неотступно духом нас посеща́ете./ Темже и припа́даем вам, преподобнии:/ моли́те о нас, вашу память любе́зно почита́ющих,/ да изба́вимся от всех зол вашими молитвами.

Слава, и ныне, Богородичен:

Еди́но упова́ние наше, едина наде́жда,/ едино прибе́жище верующим пречестно́му Твоему Рождеству,/ Пресвя́тая Преблагослове́нная Богома́ти,/ покры́й, и соблюди́, и от всяких бед изба́ви/ любо́вию велича́ющих Тя.

По 2-м стихословии седален, глас 4:

Бо́гом научённая ва́ша уста́ мона́шеским душа́м сладость райскую иска́паша,/ и всем о́браз бы́сте ко спасению,/ о ди́внии отцы наши, Гу́рие и Варсоно́фие!/ Сего ради вопие́м вам, прилежно молящеся:/ потщитеся на помощь нашу/ и умоли́те за ны сохра́ньшаго вас Благодетеля, Христа Бога.

Слава, и ныне, Богородичен:

Светоно́сен Тя све́щник познахом, Богородице,/ Божественное Сияние во утробе носи́ла еси./ Темже Тя молим, Владычице:/ светом Твоим озари души всех, поющих Тя,/ да

верою и любовию почитаем Тя,/ яко воистинну истинную сущую Богородицу.

По полиелеи седален, глас 6:

Иже прежде невéрием помрачéнный,/ ныне же верою ко Христу просвещéнный,/ пресловýщий град Казань вами хвáлится,/ имéя в себе мóщи ваша нетлéнны, отцы преподóбнии;/ и с верою приходя́щим источáете чудесá/ и подаéте неоскýдно исцелéние,/ любовию святую вашу память почитáющим.

Слава, и ныне, Богородичен:

Вместúлище чистое Света Пречистаго,/ пророцы Тя премудро проповéдаша;/ мученицы покланя́ются, святители проповéдают,/ монáси и простúи, богатии и убóзии,/ и всяк возраст мóлят:/ спаси, Владычице, души наша.

Таже степенна, 1-й антифон, глас 4. Прокимен: **Честнá пред Господем смерть преподобных Его.** Стих: **Что воздам Гóсподеви о всех, яже воздадé ми. Всякое дыхание да хвалит Господа.** Евангелие от Луки, зачало 24.

По 50-м псалме стихира, глас 5:

Не своего тóчию смотря́ста,/ но еже всем полéзнаго,/ и возненавúдеста вся́ку вещь, на грех влекýщую,/ непрелóжен имýще пóмысл благочéстия/ и соблюдше себе мнóгою крéпостию в добродéтелех./ Сего ради твéрда и нетлéнна соблюдé Бог телесá ваша,/ отцы преподобнии./ Того молúте спастúся нам,/ вашу память почитáющим.

Канон Богородицы на 6
и святых канона два на 8.
Канон святителя Гурия, глас 8.
Песнь 1

Ирмос: **Израúля от рабóты избáвил еси, Господи,/ десни́цею Твоею держáвною:/ яко óнаго спасл еси,/ ныне нас спаси́.**

Трóице Пресвятáя, песнь Тебе принестú/ и достойными похвалáми угóдника Твоего святителя Гýрия воспéти подáждь ми:/ да, рáдуяся, слáвлю Тя во веки.

Повелéнием самодéржца первопрестóльник церкóвный новопросвещенному граду Казани явля́ешися/ и апóстольски научúл еси вéровати Троице во Едином Существе.

Моли́твенный храм в дому́ твоем имея / и в том многотру́дне подвиза́ся, / всено́щная стоя́ния и молитвы принося́ вы́ну Богу.

Богородичен:

Божия Мати, ро́ждшая Еди́наго от Святыя Троицы, / слове́сное ми недоуме́ние разреши́ / и сло́во ми пода́ждь, имже Тя просла́влю.

Канон святителя Варсонофия, глас 8.

Песнь 1

Ирмос: **Во́ду прошед, яко су́шу, / и еги́петскаго зла избежа́в, / израи́льтянин вопия́ше: / Избави́телю и Богу нашему поим.**

Иже пресла́вную память пра́зднующих святителя Твоего Варсоно́фия, / Слово Божие Единоро́дное, / слове́сную же́ртву принести́ к Тебе сподо́би нас / и уго́дника Твоего верно восхвали́ти пода́ждь нам.

Святителю отче наш Варсоно́фие, / моли́ся Христу Богу, / да по достоя́нию возмо́жем принести́ тебе пение во хвале́ние / и Христа просла́вим.

Неусы́пными моли́твами твоими, свя́те, / страстны́я наша неду́ги уврачу́й, / душевныя наша болезни исцели́ / и прегрешений оставле́ние у Христа нам испроси́.

Богородичен:

Прииди́те, де́вы и ма́тери, / воспо́йте Пречи́стей Божией Матери глас Гавриила Архангела: / радуйся, Обра́дованная, ра́досте всего мира, / и ра́достию Твоею обра́дуй души всех, пою́щих Тя.

Песнь 3

Ирмос: **Утвержде́й словом небеса / и землю основа́вый на вода́х многих, / утверди́ мя к пе́нию славосло́вия Твоего, Господи.**

Ада́ма дре́внейша, А́гнца Непоро́чнаго, Бо́жияго Сло́ва Сосприсносу́щнаго, святителю Гу́рие, моли́, / да пода́ст благочести́вому народу нашему здра́вие во благоде́нстве и на сопроти́вных победу.

Егоже измла́да возлюби́л еси, / и вся тле́нная мира сего в ничто́же вмени́л еси, / преходя́щая презре́в, / да в бу́дущем утверди́шися сла́вити Господа.

Благове́рных закону наказу́я благоче́стия, /

неве́рныя же научáя познáти веру благочести́ву и истинну/ и пе́ти с нами при́сно песнь, Ангелы певáему в Троице Богу:/ Свят еси, Господи.

Богородичен:

Под кров Твой держáвный с верою прибегáем, Богородице:/ покры́й и соблюди́, Госпоже́, моли́твами Твоими,/ и спаси́ от бед и от клеветы́ злых челове́к раб Твоих, при́сно пою́щих Тя.

Ин

Ирмос: **Ты еси утвержде́ние/ притекáющих к Тебе, Господи,/ Ты еси свет омраче́нных,/ и поет Тя дух мой.**

Царе́вым повеле́нием первую обитель прекрáсну в новопросвещéнном граде Казáни воздви́гл еси/ и в той многотру́дне подви́глся еси,/ и многих ду́ши ко Христу привел еси.

Ви́дехом и почуди́хомся, пáче же стрáхом и радостию бы́хом одержи́ми,/ це́лы бо и неразруши́мы обрето́шася честны́я твоя мощи, святителю Варсоно́фие,/ и вси единогláсно возопие́м:/ слава Христу Богу.

Чáемаго, еже в будущем ве́це, наслажде́ния, преподобне, дости́гл еси,/ и ныне во свете Святыя Троицы лику́еши поя́ со Ангелы:/ Свят еси, Господи.

Богородичен:

Ублажи́м Божию Матерь Божéственными пéсньми:/ иде́же бо слáвится Преблагословéнная Богородица,/ тáмо дéмоном стрáшное исчезновéние, христи́аном же крéпость и утвержде́ние.

Кондак святителю Варсонофию, глас 6:

Воздержáнием тело ду́ху порабо́тив,/ ду́шу же равноáнгельну сотвори́л еси,/ сего ради святи́тельства сáном почéтся,/ чи́сте Чисте́йшему предстои́ши./ Моли́ Христа Бога, святи́телю,/ спасти́ лю́ди твоя, свя́те,/ да вси вопие́м ти:/ радуйся, отче преподобне Варсоно́фие,/ грáду нашему Казáни похвалá и утвержде́ние.

Икос:

Пе́рвый до́му духо́внаго состáвитель/ и первый монáхом настáвник был еси, первый трудоположéнником óбраз и учи́тель был еси,/ в новопросвещéнном граде Казани/ монáхи наставля́я, и мирски́я поучáя,/ и неве́рныя приводя́ во Хри-

стову веру,/ и всем был еси сам образ и учитель нелéстен./ И славному во градéх Твéри святитель поставляешися,/ уча и наказуя пути Господню./ Последи́ же мановéнием Божиим в потружде́ние свое/ во обитель Спасову вселя́ешися/ и труды к трудом прилага́еши,/ дондеже вестник, с Небес сошед, поéмлет душу твою во обители Царства Небеснаго,/ идеже ныне веселишися с лики святых./ Мы же, людие твои, вопием ти:/ радуйся, преподобне отче Варсонофие,/ граду нашему Казани похвала́ и утверждение.

Седален, глас 4.

Подóбен: **В**ознесыйся:

От земли́ Воззва́вый вас к вечным оби́телем/ соблюда́ет и по смерти телеса́ ваша, отцы преподобнии:/ вы бо в целому́дрии и чистоте житие́ пожи́ли есте́,/ Гу́рие Богому́дре и Варсоно́фие преди́вне./ Того ра́ди любо́вию почита́ем святую память вашу и молим:/ моли́те Христа Бога спасти́ся нам.

Слава, и ныне, Богородичен:

Егда́ хощу́ предста́ти пред лице́м Созда́теля моего/ в день пра́веднаго Суда́ Его,/ тогда, Влады́чице, предста́ни ми/ и му́ки изба́ви мя ве́чныя,/ молитву сотвори́вши о упова́ющем на Тя, Свята́я Богоро́дице,/ да не сни́ду во ад,/ но да спасу́ся Твоим заступле́нием.

Песнь 4

Ирмос: **И**з горы́ приосене́нныя, Сло́ве, проро́к,/ еди́ныя Богоро́дицы,/ хотя́ща воплоти́тися Богови́дно, усмотри́/ и со стра́хом славосло́вяше си́лу Твою.

Благ нрав и послуша́ние к твоему наста́внику имел еси/ и, во све́те Святыя Троицы свеселя́ся, с ним пое́ши:/ слава си́ле Твоей, Господи.

Благослове́нием кра́йняго свяити́теля/ поставля́ешися пастырь и учитель новопросвеще́нному гра́ду Каза́ни,/ иже пре́лестию врага́ омраче́нныя лю́ди све́том Богоразу́мия просвети́л еси.

Йова пра́веднаго терпе́нию подража́л еси,/ в боле́зни слежа́, и на одре́, те́лом дручи́м, изнемога́л еси,/ поя́ Творцу́ твоему пе́ние непреста́нно.

Богородичен:

Богоневе́сто и Богома́ти,/ Плотоно́сца без боле́зни ро́ждши и по рождестве́ Де́ва я́вльшися,/ Того моли́, Влады́чице, да изба́вимся бед и скорбе́й.

Ин

Ирмос: **Ты моя кре́пость, Господи,/ Ты моя и си́ла,/ Ты мой Бог, Ты мое ра́дование,/ не оста́вль не́дра О́тча/ и нашу нищету́ посети́в./ Тем с проро́ком Авваку́мом зову́ Ти:/ си́ле Твоей сла́ва, Человеколю́бче.**

Патриа́рха Авраа́ма до́блесть восприи́м, святи́телю Варсоно́фие,/ а́лчныя кормя́ и жа́дныя напая́я,/ и не иму́щим нескуду́на тре́бования подава́я,/ душе́вным и теле́сным хле́бом кормя́вся приходя́щия/ и вручёное тебе ста́до.

Му́жественне терпя́ от неве́рных, в пле́не сый,/ и смире́ния ра́ди нра́ва/ в кро́тость преложи́л еси неве́рных,/ и сего́ ра́ди от Бога мзду́ восприи́м, святи́телю Варсоно́фие.

Преслáвными чудотворе́нии от Бога одарова́ни бы́ша святи́и чудотво́рцы,/ исцеля́юще неду́ги и отгоня́юще де́моны,/ моли́те изба́витися нам от бед вашими моли́твами.

Богородичен:

К Преблаже́нней Де́ве и Богоро́дице, о преподо́бнии,/ припади́те и моли́твы простри́те,/ да умо́лит Сына Своего, Христа Бога нашего,/ пода́ти христолюби́вому наро́ду нашему здра́вие и на враги́ побе́ду.

Песнь 5

Ирмос: **Мрак души́ моея́ разжени́, Светода́вче Христе Боже,/ началоро́дную тьму изгна́в бе́здны,/ и да́руй ми свет повеле́ний Твоих, Сло́ве,/ да, у́тренюя, сла́влю Тя.**

Архиере́й сый, архиере́ем на́шим в моли́твах спосо́бствуй,/ да возмо́гут гра́ду Каза́ни, благоче́стия содержи́телю,/ и всему христиа́нскому наро́ду/ испроси́ти у Христа ми́ра и ве́лия ми́лости.

Ны́не, преблаже́нне Гу́рие, душа́ твоя почива́ет на Небесе́х,/ предстоя́ Престо́лу Христо́ву:/ честны́я же твоя мо́щи нетле́нием почте́ны,/ даю́т исцеле́ния приходя́щим с ве́рою.

Дре́вле помраче́нный зми́евою пре́лестию,/ ны́не же просвеще́нный Христо́вою благода́тию/

град Каза́нь, ви́дя в себе нетле́нны мо́щи твоя, ра́дуется./ Мы же, ча́да твоя, чудесы́ обогаща́еми, весели́мся,/ Христа́ сла́вяще, зове́м:/ спаси́ нас, Господи.

Богородичен:

Богоро́дице, всех Цари́це, благочести́вому наро́ду на́шему на враги́ побе́ду да́руй/ и сопроти́вных сове́ты разори́,/ и от междоусо́бныя бра́ни изба́ви,/ и клеветнико́в че́люсти сокруши́, Влады́чице,/ и от всех бед моли́твами Твоими спаси́ нас.

Ин

Ирмос: **Вску́ю мя отри́нул еси́/ от лица́ Твоего, Све́те незаходи́мый,/ и покры́ла мя есть чу́ждая тьма, окая́ннаго;/ но обрати́ мя и к све́ту за́поведей Твои́х/ пути́ моя напра́ви, молю́ся.**

Му́драя учи́ения всем показа́л еси/ и душе́вное естество́ чи́сто стя́жал еси,/ презира́я плоть, прехо́дит бо:/ и сего ра́ди со А́нгелы Престо́лу Влады́чню предстои́ши, святи́телю,/ моля́ Христа Бога спасти́ся нам.

Воспева́ющих тя и при́сно блажа́щих,/ и па́мять твою ве́рно прославля́ющих, святи́телю Варсоно́фие,/ освяти́ и просла́ви,/ и от напа́стей и бед изба́ви.

Боже́ственным мановени́ем, о́тче,/ плотско́е жела́ние отри́нув,/ и после́довал еси любо́вию зову́щему тя Христу,/ блаже́нне Варсоно́фие, святи́телю всече́стне.

Богородичен:

Правове́рно чту́щия Тя лю́ди/ и ико́не Твоей святе́й любе́зно покланя́ющияся,/ о Бо́жия Ма́ти, спаси́/ и от клеветы́ злых челове́к изба́ви.

Песнь 6

Ирмос: **Яко во́ды морски́я, Человеколю́бче,/ волна́ми жите́йскими обурева́юся./ Те́мже, яко Ио́на,/ та́ко вопию́ Ти:/ возведи́ от тли живо́т мой, Благоутро́бне Го́споди.**

Утешая́ скорбя́щия, заступа́я оби́димыя, накорми́ля а́лчущия/ и вся всем подава́я неоску́дно, Гу́рие святи́телю,/ Христа́ Бога моли́ спасти́ся нам.

Бо́жиим смотре́нием и святи́тельским благослове́нием, и ца́рским повеле́нием,/ руко́ю мое́ю недосто́йною приноси́мое ва́шим трудо́м по-

хвале́ние,/ преподо́бнии чудотво́рцы, не отри́ните, но приими́те/ и моли́те Христа, да изба́вит мя шу́ияго стоя́ния.

Тече́ние воспри́я и путь соверши́, и зе́млю непло́дну моли́твами твои́ми доброплО́дну показа́:/ и о мне, принося́щем тебе́ пе́ние сие́, свяТи́телю, моли́ Христа,/ да принесу́ и аз пока́я́ния плод,/ да изба́вит мя ве́чнаго муче́ния.

Богородичен:

Богоблаже́нная и от А́нгел покланя́емая, и от земны́х всегда́ славосло́вимая,/ Творца́ Твоего и Бога, Его́же родила́ еси, Пресвята́я Де́во,/ моли́ спасти́ся нам.

Ин

Ирмос: **Моли́тву пролию́ ко Го́споду/ и Тому́ возвещу́ печа́ли моя,/ яко зол душа́ моя испо́лнися,/ и живо́т мой а́ду прибли́жися,/ и молю́ся, яко Ио́на:/ от тли, Бо́же, возведи́ мя.**

Ки́ими похвала́ми возмо́жем тебе́ похвали́ти,/ преподо́бне свяТи́телю Варсоно́фие?/ По преставле́нии бо твое́м це́лы и нетле́нны обрето́шася цельбоно́сныя твоя мо́щи.

Вся сотво́ршаго, и всю вселе́нную корми́щаго Сы́на Бо́жия/ и А́нгельскаго Царя́ Преве́чнаго, Спа́са Христа́/ умоли́, свяТи́телю Варсоно́фие, да пода́ст лю́дем нашим здра́вие,/ и земны́я плоды́ умно́жит, и гре́хи отпу́стит.

И́стиннаго всех Па́стыря Христа́, свяТи́телю Варсоно́фие,/ моли́ со все́ми освяще́нными ли́ки,/ да спасе́т лю́ди по вели́цей Его ми́лости,/ и сохране́ни бу́дем от диа́вольских кова́рств, чту́щии тя.

Богородичен:

Боже́ственней Твоей покланя́емся ико́не, Богоро́дице,/ прося́ще от Тебе́ вели́кия ми́лости:/ да́руй, Влады́чице, согреше́ний оставле́ние рабо́м Твои́м,/ Еди́на Благослове́нная.

Кондак святителю Гурию, глас 4:

Чу́вственныя стра́сти победи́в, чистото́ю, яко со́лнце, возия́л еси,/ чи́сто житие́ до конца́ сохрани́в, и от неве́рия в ве́ру мно́гих ко Христу́ приве́л еси,/ и Того ра́ди от Бо́га нетле́нием почте́н был еси и чудесы́ удивля́ем./ Мо́лим тя,

святи́телю Гу́рие, моли́твами твои́ми от бед изба́ви нас, да зове́м ти:/ ра́дуйся, о́тче преди́вный, гра́ду Каза́ни похвала́ и утвержде́ние.

Икос:

Пе́рвый се́ятель был еси духо́вных добродете́лей и пе́рвый па́стырь и Це́ркви нача́льник,/ пе́рвый архиере́й и учи́тель христиа́нскому зако́ну в новопросвеще́нном гра́де Каза́ни,/ ве́рныя лю́ди кормя́ хле́бом уче́ния благода́тнаго зако́на, напая́я пи́вом духо́вныя благода́ти,/ неве́рныя же уча́ позна́ти и́стину и крести́тися святы́м Креще́нием,/ и мно́жество наро́да от неве́рия в ве́ру ко Хри́сту приве́л еси, и чи́стым житие́м Бо́гу угоди́ти наста́вив их./ Сего́ ради Христос свято́му и трудолюбе́зному твоему́ те́лу дарова́ нетле́ние и дар чудотворе́ния./ Приходя́щии бо с ве́рою к цельбоно́сным твоим моще́м прие́млют неоску́дная страсте́й преме́нения/ и боле́зней исцеле́ние, и грехо́в проще́ние/ твои́ми, свя́те, ко Христу́ моли́твами, да зове́м ти:/ ра́дуйся, о́тче преди́вный, гра́ду Каза́ни похвала́ и утвержде́ние.

Песнь 7

Ирмос: **О́троцы Богоче́стивии в Вавило́не/ о́бразу злато́му не поклони́шася,/ но посреде́ пе́щи о́гненныя, ороша́еми,/ песнь воспева́ху, глаго́люще:/ Превозноси́мый отце́в и нас Бо́же, благослове́н еси.**

Не то́кмо у́бо те́ло твое нетле́нием просла́вил есть Бог, святи́телю Гу́рие,/ но и погреба́льная вся и до ныне пребыва́ют но́вых крепча́йше./ Мы же, сим дивя́щеся, зове́м:/ благослове́н Бог отце́в на́ших.

По́двигов твои́х ра́ди и трудо́в, преподо́бне, те́ло твое нетле́нно показа́ Бог:/ гро́бу бо и ри́зам вме́сто тле́ния кре́пость дарова́,/ благослове́н Бог отце́в на́ших.

Не еди́но у́бо те́ло твое, святи́телю, тле́нию бысть непричастно,/ но и погре́бшихся с ве́рою во еди́ной гробни́це с тобо́ю,/ моли́твами твои́ми дву мона́хов нетле́нием одари́ Бог, Ему́же зове́м:/ благослове́н еси, Го́споди, Бо́же отце́в на́ших.

Богородичен:

О Всепе́тая и Всенепоро́чная Влады́чице,/

моли́ Сына Твоего, Христа Бога нашего, да изба́вит нас ве́чнаго муче́ния, да пое́м:/ благослове́н Бог отце́в на́ших.

Ин

Ирмос: **В нача́ле зе́млю основа́вый/ и небе́са сло́вом утверди́вый,/ благослове́н еси во ве́ки, Го́споди, Бо́же оте́ц на́ших.**

Всех благи́х о́браз был еси, к вы́шнему житию́ веду́щ смире́нием и кро́тостию./ Те́мже и Христос па́стыря тя лю́дем Свои́м устроя́ет, пою́щим:/ благослове́н Бог оте́ц на́ших.

Не преста́й, Варсоно́фие, моля́ся о духо́вных твоих ча́дех,/ и́хже духо́вным учи́нием породи́л еси, да пое́м:/ благослове́н Бог оте́ц на́ших.

Иже твою́ пресла́вную па́мять пра́зднующим, свяще́телю Варсоно́фие,/ моли́ изба́витися всем от разли́чных бед и напа́стей,/ да вси зове́м:/ благослове́н Бог оте́ц на́ших.

Богородичен:

Воплоти́вшийся от пречи́стых Твои́х ложе́сн Бо́жие Сло́во, Де́во Пречи́стая,/ всех к Богоразу́мию наста́ви, да пое́м Ему:/ благослове́н Бог оте́ц на́ших.

Песнь 8

Ирмос: **Покрыва́яй вода́ми превы́спренная Своя́,/ полага́яй мо́рю преде́л песо́к/ и содержа́й вся,/ Тя пое́т со́лнце, Тя сла́вит луна́,/ Тебе́ прино́сит песнь вся тварь,/ яко Соде́телю всех во ве́ки.**

Пречи́стая ра́ка, иде́же положено́ честно́е те́ло твое́, свяще́телю Гу́рие,/ ми́ра благоуха́нна преиспо́лнена бысть./ Иже с ве́рою ма́жущиися неоску́дна исцеле́ния прие́млют, зову́ще:/ да благослови́т вся тва́рь Го́спода/ и превозно́сит Его во ве́ки.

Новопросвеще́нному гра́ду Каза́ни первопресто́льник посыла́ешися/ и мно́жество неве́рных к твоему́ Влады́це Христу́ приве́л еси,/ пою́щих Ему:/ благослови́те, пойте и превозноси́те Го́спода во ве́ки.

Па́стырский жезл прие́м, свяще́телю,/ но́вым лю́дем учи́тель был еси, пресла́вне Гу́рие,/ и мно́ги лю́ди ага́рянска язы́ка свя́тым Креще́нием обнови́л еси, да вси с тобо́ю зове́м:/ благослови́те, по́йте и превозноси́те Го́спода во ве́ки.

Богородичен:

Богоизбра́нная, Еди́на Всенепоро́чная,/ Пречи́стая Богоневе́сто и Богома́ти,/ приими́ мольбы́ ве́рою упова́ющих на Тя/ и сотвори́ моле́ние ко Свято́й Тро́ице изба́витися нам от всех бед,/ Тя сла́вящим и превознося́щим Го́спода во ве́ки.

Ин

Ирмос: **На горе́ свято́й просла́вльшася/ и в купине́ огне́м/ Присноде́вы Моисе́ови та́йну я́вльшаго,/ Го́спода по́йте/ и превозноси́те во вся ве́ки.**

Любому́дрства душе́внаго не преможе́ теле́сная твоя́ боле́знь, о́тче:/ о Бо́зе бо ре́вность восприи́м, в ничто́же вменя́еши мимоходя́щую скорбь,/ Того́ ра́ди ве́чныя боле́зни избе́гл еси.

Боле́ у́бо боле́знию боле́зненне, да мимотече́ши су́етных боле́зней/ и ны́не на Небесе́х со А́нгельскими ли́ки предстои́ши Свято́й Тро́ице, зовы́й:/ вся дела́ Госпо́дня Го́спода по́йте и превозноси́те Его во ве́ки.

Яко бо ино́ю пи́щею пита́яся,/ зе́льным пище́нием и всено́щным стоя́нием изнуря́я плоть твою́,/ поя́ непреста́нно:/ вся дела́ Госпо́дня Го́спода по́йте и превозноси́те Его во ве́ки.

Богородичен:

Пречи́стая Богоро́дице, приими́ недосто́йную моли́тву мою/ и сохрани́ мя от клеветы́ злых челове́ков/ и от напра́сныя сме́рти,/ и да́руй мне пре́жде конца́ покая́ние.

Песнь 9

Ирмос: **Сне́дию дре́ва ро́ду прибы́вшая смерть,/ Кресто́м упразднѝся днесь:/ ибо прама́терняя всеро́дная кля́тва разруши́ся прозябе́нием/ Чи́стыя Богома́тере,/ Ю́же вся си́лы Небе́сныя велича́ют.**

Прия́л еси от Христа Боже́ственное Его дарова́ние:/ от мно́гих бо лет сокрове́ны честны́я твоя мо́щи в три́десять же второ́е ле́то обрето́шася невреди́мы ничи́мже,/ исцеле́ния разли́чна подава́юща.

Па́мять обре́тения честны́х моще́й твои́х наста́ нам све́тло пра́зднество, пречу́дный святи́телю Христо́в, прехва́льне Гу́рие,/ в ню́же чуде́с благода́ть прия́л еси от всех Царя́ Христа́ Бо́га./ Те́мже зове́м: изба́ви нас от врагов на́ших.

Благода́рственныя пе́сни принесе́м Христу́ Бо́-

гу на́шему,/ таково́го нам святи́теля дарова́вшему, Це́ркви Свое́й пречестно́е удобре́ние/ и гра́ду Каза́ни вели́кое утвержде́ние.

Богородичен:

Умири́ мир, Христе́, мольба́ми Чи́стыя Богоотрокови́цы,/ и низложи́ вра́жия си́лы, и тишину́ неизглаго́ланну устро́й и во ве́ки сохрани́.

Ин

Ирмос: **Прояви́ленное на горе́ законополо́жнику во огни́ и купине́/ Рождество́ Присноде́вы,/ в на́ше ве́рных спасе́ние/ пе́сньми немо́лчными велича́ем.**

Пра́зднующим све́тло па́мять обре́тения честны́х моще́й твои́х лю́дем на́шим мир испроси́/ и усо́бныя бра́ни укроти́, и изба́ви нас от нахожде́ния пога́ных,/ и клеветнико́в че́люсти сокруши́.

Свобо́ден твой ум от страсте́й соблю́д, и сосу́д освяще́н Ду́ху Пресвято́му был еси,/ и Христа́ прии́м в се́рдцы твое́м,/ и чудотво́рец яви́лся еси, прогоня́я де́моны./ Сего́ ра́ди мо́лим тя изба́витися нам от сете́й их твои́ми, свя́те, моли́твами.

Царю́ сил Вы́шних, Христе́, кре́постию десни́цы Твоея́ покори́ враги́ нечести́выя,/ и лю́ди Твоя́ спаси́, и земны́я плоды́ умно́жи.

Богородичен:

На моле́ние мое умилосе́рдися и ра́дость ми в печа́ли ме́сто да́руй, Влады́чице,/ и от клеветы́ злых челове́к изба́ви мя, да пою́ Ти:/ ра́дуйся, Обра́дованная, с Тобо́ю Госпо́дь.

Светилен.

Подобен: **Посетил ны:**

Егда́ убо честны́я ва́ша и святы́я мо́щи нетле́нны обрето́шася,/ тогда́ благоуха́ние от гробо́в ва́ших изноша́шеся,/ исцеля́ющее неду́ги и отгоня́ющее ду́хи лука́выя.

Слава, и ныне, Богородичен:

Вознеси́, Богоро́дице, рог Це́ркви,/ и наро́ду на́шему пода́ждь на враги́ одоле́ние и кре́пость,/ и Це́рковь, Чи́стая, утверди́, и лю́ди Твоя́ поми́луй,/ да Тя всяк язык христиа́нский велича́ет.

На хвалитех стихиры на 4, глас 2.

Подобен: **Егда́ от Древа:**

Тобо́ю освяти́л есть Госпо́дь, святи́телю

Гу́рие,/ град вели́кий, неве́рием погруже́нный./ Тобо́ю наста́ви неве́рныя лю́ди позна́ти ве́ру и́стинну./ Тобо́ю же приведо́шася ко Христу́ мно́жество неве́рных./ И неиму́щим неоску́дное подава́ние,/ а́лчущим корми́тель и пита́тель, и в беда́х помо́щник,/ и всем к тебе́ прибега́ющим бога́тное приобре́тение,/ Гу́рие преподо́бне.

Тобо́ю, преподо́бне свяще́телю Варсоно́фие, пе́рвая и вели́кая оби́тель Спа́сова свята́го Преображе́ния/ в новопросвещенном гра́де Каза́ни соста́вися./ И тобо́ю, яко древеса́ доброплодна, и яко сад присноцвету́щий,/ и яко плод кра́сен, мно́жество мона́хов твоему́ Влады́це Христу́ принесо́шася:/ тобо́ю же мно́жество ве́рных мона́шеская натрижне́ния и труды́ возлюби́ша,/ и мно́жество неве́рных от тьмы вознико́ша/ и к Све́ту, Христу́ Бо́гу, притеко́ша,/ и уче́нием твои́м мно́зи спасо́шася.

Вы убо в ми́ре сем на́ши нача́льницы и наста́вницы/ и учи́тели ко спасе́нию нам яви́стеся:/ о́в у́бо нача́льный па́стырь и свяще́тель гра́ду Каза́ни был есть,/ о́в же о́бщему житию́ соста́витель и мона́хом учи́тель и па́стырь бысть;/ ку́пно же уча́ще и наказу́юще Бо́жия лю́ди пути́, вводя́щу в Ца́рство Небе́сное,/ вку́пе же и во един час обрето́шася святы́я ва́ши мо́щи нетле́нны/ и чуде́с дар прия́ли есте́ от Бо́га,/ исцеле́ние подава́ете неоску́дно приходя́щим к вам с ве́рою.

По достоя́нию убо не мо́жем вас похвали́ти, отцы́ преподо́бнии:/ и по сме́рти убо, не яко во сне, но на я́ве стра́ждущему от бесо́в явля́етеся/ и мно́жество духо́в злых от обурева́емаго отго́ните,/ и глаго́лати подае́те, от бесо́в язы́ку отре́заемому./ Моли́те Христа, преподо́бнии свяще́телие,/ и о нас, чи́сто чту́щих святу́ю ва́шу па́мять,/ да спасе́т ду́ши на́ша.

Слава, глас 8. Самогласен:

Яко зве́зды пресве́тлыя,/ во страна́х Восто́ка яви́стеся:/ поне́же от ю́ности своея́ плотска́я мудрова́ния преоби́десте вся;/ вперивше же ум ваш к жела́емому Христу́ Бо́гу,/ и сконча́сте тече́ние до́брое посто́м и моли́твою, и ми́лосты-

нею, и бдéнием, и чистотóю телéсною./ И отвéрзеся вам Цáрство Небéсное,/ и ви́дите, я́же ви́дят А́нгели,/ и воздая́ние трудóв приéмлете:/ Бог бо весть прославля́ти Своя́ угóдники/ и подава́ти венцы́ нетлéнныя./ Мы же мóлим вас:/ молúте, святúи чудотвóрцы,/ и о нас непрестáнно Христá Бóга спастúся душáм нáшим.

И ныне, Богородичен.
Славословие великое, и отпу́ст.

На Литургии: Блаженна от канона святых, песнь 3 и 6, на 8. Прокимен, глас 7: **Ч**естнá пред Гóсподем/ смерть преподóбных Его. Стих: **Ч**тó воздáм Гóсподеви о всех,/ яже воздадé ми. Апостол к Евреем, зачало 335. **А**ллилуиа, глас 2. Стих: **С**вящéнницы Твои́ облеку́тся в прáвду,/ и преподóбнии Твои́ возрáдуются. Евангелие от Матфея, зачало 11. Причастен: **Р**áдуйтеся, прáведнии, о Гóсподе:

ЗРИ В соответствии с докладом архиепископа Чебоксарского и Чувашского Вениамина (Новицкого; †14 октября 1976 г.), Святейший Патриарх Московский и всея Руси Пимен благословил творить в первое воскресенье после сего дня соборную память всем Казанским святителям: Гурию, Варсонофию и Герману. Служба 4 октября соединяется тогда со службой святителю Герману, архиепископу Казанскому, из Минеи (память 6 ноября).

В ТОЙЖЕ ДЕНЬ

Святаго священномученика Иерофéя, епископа Афúнскаго.

ВЕЧЕР

На **Г**осподи, воззвах: стихиры, глас 4.
Подобен: **Д**ал еси знáмение:

Благодать приéм Всесвятаго, всеславне Иерофéе, Духа,/ всю прошел еси ныне вселенную,/ уча Едúницу в Трех Ипостáсех честú:/ Отца Безначальна, начало Божествá,/ с Нимже Сына яко Сопрестóльна Отцу и Единосу́щна,/ от Девы раждáема плотонóсца яко Человека.

Дар священнобожéственный, твою душу,/ яко благоприя́тен, принесл еси/ и тело прéдал еси священно яко Божественное/ и священнодéйствующее ду́ши верующих Вседержителю Богу,/ спасение верным источáющее./ Тем твою память

и погребение ублажа́ем,/ и чудеса́ любим, и словеса́ проповедуем.

Ты двоенадеся́тное число апостолов/ видел еси на Успении Преславныя/ Приснодевы же Пречистыя Богородицы, Ма́тере Госпо́дни,/ и Дионисий с тобою,/ иже Божественныя списа́в чи́ны,/ с нимиже твое всепра́зднственное и пресвятое торжество,/ вернии, ублажаем, Иерофе́е славне.

Слава, глас 2

Предста́в Успению Божественному, Богопове́стниче, Богоматере,/ вещании Божественными/ возвеселил еси сердца́, блаженне, верных/ и священное сосло́вие Богопропове́дателей апостолов усладив,/ изступле́нием Божественнейшим воспевая Божия тайны./ Тем дерзновение ко Христу прие́м, иера́рше Иерофе́е,/ моли́ся о душа́х наших.

И ныне, Богородичен или Крестобогородичен.

Подобен: **Егда от Древа:**

Егда Нескверная А́гница виде Своего Агнца/ на заколение, яко человека, волею влеко́ма,/ пла́чущи, глаголаше:/ безчадствовати Мя ныне тщишися, Христе, Рождшую Тя,/ что́ сие сотворил еси, Избави́телю всяческих,/ оба́че воспеваю и славлю Твою, юже паче ума́ и слова,/ кра́йнюю благость, Человеколюбче.

Тропарь, глас 4:

Благости научився и трезвя́ся во всех/ благо́ю совестию священноле́пно обо́лкся,/ почерпл еси от сосуда избра́ннаго неизрече́нная/ и, веру собло́д, равное течение совершил еси,/ священномучениче Иерофе́е./ Моли Христа Бога спастися душа́м нашим.

Слава, и ныне, Богородичен или Крестобогородичен.

НА УТРЕНИ

Оба канона Октоиха, и святаго канон, егоже краегранесие: **Светоносную твою, всеблаженне, память почитаем.** Творение Феофаново. Глас 8.

Песнь 1

Ирмос: **Во́ду проше́д, яко сушу,/ и еги́петскаго зла избежа́в,/ израильтянин вопия́ше:/ Избави́телю и Богу нашему пои́м.**

Небеснаго ученика, тайноводи́теля, Богоприятне,/ Павла, мирска́го ловца́, учителя имея,/ видения Го́рнейшаго ученик был еси.

Духодвижный явственно/ Павлов тя язык, вещающ Божия тайны, блаженне,/ объяше и Боговещателя содея.

Унзе́н любовию духовною/ и Божественными словесы в разуме бесе́дуя всех Владыце, всесвященне,/ священная словеса возложил еси.

Богородичен:

Света присносущнаго приятелище Боголепное бы́вши, Дево Чистая,/ скверн мя всякаго греха́ и тиме́ний измый, Владычице.

Песнь 3

Ирмос: **Небе́снаго круга Верхотво́рче, Господи,/ и Церкве Зижди́телю,/ Ты мене утверди́ в любви Твоей,/ желаний краю,/верных утверждение,/ Едине Человеколюбче.**

Яко священносло́вяща священная пи́смена и благочестия слово проповедающа,/ вси почитаем тя, весело сошедшеся, и твою священную память славим.

Крепостию, и ма́нием, и Божественным рачи́нием к Благодетелю всех возпростира́яся,/ ум твой озари́л еси луча́ми та́мошними/ и душу просветил еси, преблаженне.

Тезоиме́нне наре́клся еси священное Божественное/ и святое Богомудрое явился еси возложе́ние Вседержителю и Творцу веко́в,/ и храм украси́л еси Небесный.

Богородичен:

Небо Простры́й и земны́й, Чистая, Содержай круг,/ и по всему естеством Божества́ во обятиих Твоих пло́тски содержася/ и верным Тя утверждение всем показа.

Кондак, глас 8.

Подобен: **В** збранной:

Священноначальника Афи́нскаго восхваляем тя,/ яко тайноучившеся тобою странным и неизрече́нным:/ явился бо еси Богоприятный песносло́вец./ Но моли, всеблаженне Иерофе́е,/ от всяких нам грехопадений изба́витися, да зове́м:/ радуйся, отче Богомудре.

Таже седален, глас 5.

Подобен: Собезначальное Слово:

Апостольским вещанием огласи́в твой ум/ и упас, преподобне, верных составле́ния,/ жертву чи́сту принесл еси Царю и Творцу,/ воплоще́муся за ны от Девы Богородицы/ и воскре́сша со славою, испове́дав Его, Иерофе́е.

Слава, и ныне, Богородичен:

Теплая Предста́тельнице и непобедимая,/ упование известное и непосты́дное,/ стено, и покрове, и приста́нище прибегающим к Тебе, Присноде́во Чистая,/ Сына Твоего и Бога моли со Ангелы/ умире́ние дати миру, и спасение, и ве́лию милость.

Крестобогородичен:

На Кресте зря́щи Тя, Христе, Мати Твоя,/ волею посреде́ разбойников ви́сяща,/ растерза́ющися утро́бою ма́терски, глаголаше:/ Безгрешный Сыне, како неправедно на Кресте, якоже злодей, пригвожде́н еси,/ человеческий род хотя́ оживи́ти, яко Благоутро́бен.

Песнь 4

Ирмос: **Ты моя кре́пость, Господи,/ Ты моя и сила,/ Ты мой Бог, Ты мое ра́дование,/ не оставль не́дра О́тча/ и нашу нищету́ посети́в./ Тем с пророком Авваку́мом зову́ Ти:/ силе Твоей слава, Человеколю́бче.**

Вити́йскими Боговещаньми украси́л еси ликостояния, блаженне Иерофее, верных/ и священный собор, Богомудре, возвесели́л еси апостольский,/ удивлением Божественным де́йствуя и поя:/ силе Твоей слава, Человеколюбче.

Весь Богу освящен был еси всеобра́зно, блаженне,/ изступа́я к Нему Богословными священносло́вии, священноявле́н, Богоприятне,/ и Боже́ствен песносло́вец, и мудр Боговещатель, прису́щим смы́сленно суди́мь.

Ныне ви́дя, отче, Божественная яснейше/ мимошедших всех священнейше гада́ний и се́ний, сущих на земли,/ и́стиннейшая Боговидения сияний,/ моли спастися верно пою́щим:/ силе Твоей слава, Человеколюбче.

Богородичен:

Ты Бога Невместимаго, вме́щшагося во чрево Твое, Пречистая, родила́ еси,/ яко Чистая де́в-

ственными украшена светлостьми, Всеблаженная./ Тем Тя, Богородицу, истинно благохвалим и Рождество Твое вси славим.

Песнь 5

Ирмос: **Вскую мя отринул еси/ от лица Твоего, Свете незаходимый,/ и покрыла мя есть чуждая тьма окаяннаго:/ но обрати мя и к свету заповедей Твоих/ пути моя направи, молюся.**

Купножитель, отче, апостольскому сый собранию,/ с нимиже предстал еси на Успение Божественное, Богогласе,/ Жизнодавца плотию нам рождшия Пресвятыя и Чистыя Богоматере.

Преестественно разумев и старчески, яже паче словесе, видения,/ исповеда всем приемлющим верно сияние/ и твоя, всеблаженне, созрительная Богословия,/ разумети любящим, вседоблественнейше.

Пребогатными лучами паче естества светозарением светяся,/ извествованием Божественных откровений и чистотою,/ многих одержал еси временным испытанием, и видением, мудрейшая Божественная научаем.

Богородичен:

Неискусомужно, Дево, Непредельнаго естеством Божества,/ вмужившагося Слова нас ради, человеков, зачала еси от крове́й, Отроковице, девственных,/ воображена паче слова, и закона, и естества.

Песнь 6

Ирмос: **Очисти мя, Спасе,/ много бо беззакония моя,/ и из глубины зол возведи, молюся:/ к Тебе бо возопих, и услыши мя,/ Боже спасения моего.**

Навычением Боголепным Божественному знанию научаемь,/ словеса, отче, твоя, яко вторая словеса оставил еси яве священнознания,/ души наша просвещающая.

Блажен истинно был еси, Богоблаженне,/ очищенное душею и сущее блаженство,/ и едино желаемое возлюбил еси, доброты Спасовы, Иерофее.

На пречистыя лучи взирая, Богоприятне,/ разумными блистаньми Божественных светлостей,/ тех наслаждения и светодания общник явился еси, блаженне.

Богородичен:

Господственно и истинно Тя, Богородице, славим,/ су́що бо Су́щаго Бога неизреченно роди́ла еси,/ плотию по Ипостаси совоку́пльшася,/ Пресвятая Мати Дево.

Кондак, глас 4.
Подобен: **Вознесыйся:**

Якоже столп непоколеби́м, Иерофее,/ прещéния врагов не устрашися,/ но прéлести разруши́л еси твердыню,/ яко камень чéстен валя́яся, отче./ Тем Владыка тя, хра́брствовавша, венча́ет/ живоначальною и Божественною десницею./ Егоже о всех нас умоли.

Икос:

Закону покаряющеся Твоему, Христе, ученицы́ Твои/ и и́же от язык всем проповéдающе слово Божественнаго Твоего пришествия,/ Цéрквам всем рукополагают верныя, па́стыри же и проповéдатели./ Пастыря убо и сего положи́ша, егоже избрал еси от младенства,/ и просветив, яко непорочна, Тебе, и произво́ли на сие того возвед,/ и стадо Твое вручив, свидетеля явил еси Твоего Царствия, молящася о всех нас.

Песнь 7

Ирмос: **Б**ожия снизхождéния/ огнь устыдéся в Вавилоне иногда,/ сего ра́ди о́троцы в пещи́ ра́дованною ногóю,/ яко во цвéтнице, лику́юще, поя́ху:/ благословен еси, Боже отец наших.

Святых святая тща́ся видети, Богоблаженне,/ чистотою жития и зрения Божественнаго высокое, мудре, стяжа́л еси,/ и, поя, взыва́л еси:/ благословен Бог отец наших.

Глагол вещáние твоих и списáний добросло́вéсие возвеселяет любовию чествýющия/ и поуща́ет к песнопéнию, звати научáя:/ благословен еси, Боже отец наших.

Еди́ницу, Божество́м знаемую, благосло́вил еси,/ в Ли́цех Троицу и поему во Ипостасех Трех, Богомудре,/ и, поя, взывал еси:/ благословен Бог отец наших.

Богородичен:

Законных естеств, Дево Ма́ти, кромé родила́ еси/ Владычествующаго всеми видимыми и ра-

зумными, Чистая,/ Егоже пое́м, согласно зову́ще:/ благословен Бог отец наших.

Песнь 8

Ирмос: **Седмерицею пещь/ халде́йский мучитель/ Богочестивым нейстовно разжже́,/ силою же лу́чшею спасе́ны, сия видев,/ Творцу и Изба́вителю вопия́ше:/ о́троцы, благословите,/ священницы, воспойте,/ людие, превозноси́те во вся веки.**

Всесильное Духа Святаго де́йство в чисте́йшую твою душу все́лышися,/ Богоприятна проповедника и Богоглагольника показа,/ священнолепно Изба́вителя пою́ща и верою хва́ляща:/ священницы, воспойте, людие, превозноси́те во вся веки.

С благочестным взысканием испыта́в неизреченная строения Христовых та́ин,/ ясно изъявил еси, высокослове́сием действуя/ и сладчайшим твоих веща́ний сложением, вопия́ непрестанно:/ священницы, воспойте, людие, превозноси́те во вся веки.

Всебогатая тя благодать Божественнейшим вдохновением и Богословием испы́тным исполнила есть:/ отсюду источи́л еси, яко ре́ки, учения,/ апостольская возвеселяща ликостояния, с ними же ныне воспеваеши:/ священницы, воспойте, людие, превозноси́те во вся веки.

Богородичен:

Умерщвле́ну, Пречистая, душу мою грехми́/ и озло́блену ядовитым угрызе́нием,/ Бога, могу́щаго животвори́ти всяческая,/ неискусобра́чно паче естества рождши, возстави вопию́щую:/ дети, благословите, священницы, воспойте, людие, превозноси́те во вся веки.

Песнь 9

Ирмос: **Ужасе́ся о сем Небо/ и земли удиви́шася концы,/ яко Бог яви́ся человеком пло́тски,/ и чрево Твое бысть простра́ннейшее Небес:/ тем Тя, Богородицу,/ Ангелов и человек чиноначалия величают.**

Мудрости Премудраго яко рачитель быв,/ благодатный венец благолепный, радуяся, приял еси ныне от нея;/ и лико́вник Небесный у всяческих Содетеля быв,/ моли спастися от бед хва́лящим тя, Иерофе́е.

Вселился еси в Вы́шния Боже́ственныя дворы́

и, обители вечныя наследив,/ с во́инствы Ангельскими ныне пра́зднуеши и с апостольскими чи́нми, имже свеселя́шися радостне,/ с нимиже и соводворя́яся, верою чествующим тя Божественнаго мира проси.

Известная воздая́ния воспри́ем, иже на земли явления стяжа́л еси, присною любовию взирая к Богу,/ ныне прилежно моли, отче Иерофе́е,/ милость и очищение пода́ти верою память твою совершающим, светоно́сную и всесвяще́нную.

Богородичен:

Яко Мати всех Содетеля,/ ма́терним Твоим дерзновением умоли Твоего Сына/ спасти от наси́лия мучительскаго плене́нныя рабы́ Твоя/ и клеветы́ человек лукавых упразднити,/ мир же пода́ти и спасение поющим Тя.

Светилен.

Подобен: Жены, услышите:

Худшее покорил еси лучшему, Богоприятне,/ ум страсте́й вожда́ предвчини́в всемудро,/ отвсюду, Иерофе́е, Богословия был еси орга́н/ и апостол Христов, мудре иерарше,/ о мире молися.

Богородичен:

Успению Твоему пречистому пришед Иерофей с прочими апостолы,/ песнь поет Тебе, Отроковице, странную и неизреченную,/ Божественно изступа́я, яко истинно Богоприятен;/ емуже подо́бники и нас покажи, Богомати Девице.

В ТОЙЖЕ ДЕНЬ

Святаго священномученика Петра́ Капетоли́йскаго

Канон, глас 4.
Песнь 1

Ирмос: Отве́рзу уста моя,/ и напо́лнятся Духа,/ и слово отры́гну Цари́це Ма́тери,/ и явлюся, све́тло торжеству́я,/ и воспою́, ра́дуяся, Тоя́ чудеса.

Начало был еси мучеником, Христе,/ при Понти́йстем Пила́те мученик быв,/ возлюбль же немощно́е плотски́м страданием.

Служил еси, преподобне, без поро́ка Божию жертву, люди очища́я,/ жертву же кровию себе принесл еси.

Мертв убо телом явися,/ душею же оживе́, тяклоимени́те* Пе́тре,/ веры основание, бесо́в язва.

Богородичен:

Пою Тя, Господи Боже мой,/ яко родися от Матере, Девы Чистыя,/ и Ту явил еси надежду душа́м нашим.

Песнь 3

Ирмос: **Лук сильных изнемо́же/ и немощству́ющии препоя́сашася силою:/ сего ради утверди́ся в Господе сердце мое.**

Яко старейшина пречестна наказа, Пе́тре,/ удо́м исправление, супрузе и внуком,/ ко Христу приводя.

Скверну отмыл еси всю, Петре,/ очи́стив ду́шу с телом,/ явил еси Божественный храм, священномучениче, духовный.

Дело́м делатель бывая, телесное же прешед средогра́дие,/ явился еси Боже́ственней добро́те,/ страстотерпче Петре славный.

Богородичен:

Да Ада́мово падение Создавый Адама воздвигнет,/ от Девы милосердия ради паче словесе родился еси.

Песнь 4

Ирмос: **Небеса доброде́тель Твоя покрыла есть,/ и земля испо́лнися славы Твоея, Христе́,/ темже верно вопием:/ слава силе Твоей, Го́споди.**

Облече́ся любовию, Пе́тре, яко щитом,/ яко шлемом, упованием обложи́вся,/ щито́м веры составы победил еси бесо́вския.

Яростно боря́ше на тя праведных враг,/ но немощен терпением твоим являшеся, имже вопия́ше, славне:/ слава силе Твоей, Господи.

Божественную ревность от любве восприим,/ зловерных не стерпел еси хуления,/ но, яко в сеть, вверже, Петре, обличением безумныя.

Силою ума в немощи пло́тской доброе испове-

* **тяклоимени́те** — тезоимени́те.

дание устроив,/ отмета́ющимся испове́да, Петре, Иису́сово Божество́.

Богородичен:

Отрова́ нам дано́ бысть от проро́чества,/ Рожде́нное прежде болезни Божия Матере,/ Егоже начальство на ра́ме Его Божественный Исаия пропове́даше.

Песнь 5

Ирмос: **Ты, Господи, мой свет/ в мир пришел еси,/ Свет Святы́й, обраща́яй из мра́чна неве́дения/ верою воспева́ющия Тя.**

Постави Христос Себе обиталище тебе, преподобне,/ любве ради неложныя Тебе прежде возлюбившаго.

Мученика Христова Божия усынения тебе, преподобне,/ подо́бника Его страсте́м/ Божественная любы́ явила есть.

Добр ревнитель, не яко Петрово отверже́ние,/ ты, преподобне, явися Богословия,/ о Пе́тре преблаже́нне.

Богородичен:

Тя, оружие необоримо, на враги предлагаем,/ Тя, исправление и надежду нашему спасению, Богоневестная, и́мам.

Песнь 6

Ирмос: **Возопи, прообразу́я погребение тридневное, пророк Иона,/ в ки́те моля́ся:/ от тли избави мя, Иису́се Царю Сил.**

Глаголы твоими собор поганский, обостряяся неи́стовством,/ и смерть совещаша преждесудную нанести на тя,/ страстоте́рпче Христов, Пе́тре славный.

Лю́тостное враг Христовых/ и противное от болезней ча́емая разруши́ смерть,/ но ты избыл еси проповеданием Христовым, Пе́тре славный.

Избыл еси, страстоте́рпче, без надежды смерти и здрав бысть,/ иже душею крепкий и телом, беззаконным язва,/ Христов видимый местник.

Богородичен:

Зачала́ еси во утробе всяческая Устроившаго, Богородице,/ во времени Безвре́меннаго родила́ еси/ и по Рождестве, якоже и прежде Рождества, пребыла еси Нетле́нная.

Песнь 7

Ирмос: **Авраа́мстии иногда́ в Вавило́не о́троцы,/ пе́щный пла́мень попра́ша, пе́сньми взывающе:/ отец наших Боже, благослове́н еси.**

Боговещанный твой пред мучительскими суди́щи/ с дерзновением, Петре славный, язык взыва́ше:/ отец наших Боже, благословен еси.

Украше́нный душею, яко жених в черто́зе,/ в злоде́йсцей, Петре славне, темнице взываше:/ отец наших Боже, благословен еси.

Избавле́нный душею, свя́занный узы,/ мученический, всехвальне, путь, отче, прошел еси,/ благословен еси, вопия, тако Изволивый.

Богородичен:

Пророчестии гласи о тебе, Дево Мати, имеша конец,/ я́ве Христа бо родила́ еси,/ милосердия многа ради нам уподо́бльшася.

Песнь 8

Ирмос: **На Кресте плотию пригвожде́ннаго/ и показавшаго нам оружие во спасение,/ о́троцы, превозносите Христа Бога нашего во веки.**

Беззаконный сын к отцу мучителю свя́зана, страстотерпче, приводит тя, вопиюща:/ благослови́те вся дела Господня Господа.

Исправил есть Христос к цесарем Богословный твой глас,/ вопити без трепета, блаженне:/ благослови́те вся дела Господня Господа.

Твоего не стерпя дерзновения, богоненавистный цесарь,/ смерти богоразличней, Петре, верный рабе Христов, осуждает тя, Богословяща:/ благослови́те вся дела Господня Господа.

Богородичен:

Из Отца прежде век/ и после же из Матере неизреченно воплотившагося,/ о́троцы, превозносите Христа Бога нашего во веки.

Песнь 9

Ирмос: **Ева убо неду́гом преслушания/ клятву вселила есть,/ Ты же, Дево Богородице,/ Прозябением чревоношения мирови благословение процвела еси,/ тем Тя вси величаем.**

Отрезан ти бысть язык всечестны́й и кровию отечество благослови./ Язы́ком же Духа огненным Божественная вещающа ти веления, невер-

ных неистовство обличашеся,/ тем же тя, мучениче, блажим.

Побежден бысть, видя, враг, приснопа́мятне, языка твоего отъятие,/ руце и нозе отсечение, иждага́еме жага́лы * очи,/ к Христу пригваждаем и раздробляем, огневи тя и воде разделяем.

Воздвиг пя́ту на врага, вседо́блий, и главу того сокрушил еси,/ венцем же победным увязе́ся от руки Иису́совы Вседержителя,/ Капетолео́ну приснопамятное похваление.

Богородичен:

Ева убо от древа Животнаго изгнана бысть, возбране́на наслаждения./ Ты же, Дево Богородице, Живот Превечный ввела еси,/ мирови живоносное поспеше́ние, подаваемое веры ра́ди.

В ТОЙЖЕ ДЕНЬ

Святаго благовернаго князя Влади́мира Яросла́вича Новгоро́дскаго, чудотворца.

Тропарь, глас 4:

Измла́да явился еси, Богомудре княже Владимире,/ Божественный сосуд избран Богови,/ благочестием воспита́н, веру непорочну соблюл/ и, храм пречуден Премудрости Божия/ в Великом Новегра́де сем устроив,/ тело Твое в Нем предложил еси,/ и ныне, на Небесех предстоя Престолу Святыя Троицы,/ молися низпосла́ти и нам велию и богатую милость.

Кондак, глас 8:

Многомудренно пожив в княжении твоем в Великом Новеграде,/ благоверный княже Владимире,/ плод благи́й в жизни сей был еси, присноцветущ добродетельми./ Того ради получил еси жизнь вечную на Небесех,/ тело же твое нетлением прославлено бысть на земли,/ и ныне праздник твой светло совершающе,/ с любовию вопием тебе:/ радуйся, великому Новуграду и всей Российстей земли утверждение.

---

* иждагаеме жагалы — изжигаемы раскаленными жалами.

В ТОЙЖЕ ДЕНЬ

Преподобнаго Аммóна странника, в Дальних пещерах почивающаго

Тропарь, глас 2:

Егда изшел еси от мира,/ тогда мирскáя вся яко тщетна отвергл,/ егда же образ иноческий на ся прият,/ тогда вражия коварства пóдвиги своими и труды, Аммоне блаженне, попрал еси, вопия:/ Христе Боже, слава Тебе.

Кондак, глас 4:

Да своему Воеводе и Господу, преподобне Аммоне, благоугодиши,/ всех отшаявся мирскúх пристрáстий,/ странствовал еси Его ради вся дни живота своего многотрудне,/ тем обрет вечный покой,/ моли и нам в той вселитися.

В ТОЙЖЕ ДЕНЬ

Преподобнаго Пиóра Затвóрника, в Дальних пещерах почивающаго

Тропарь, глас 5:

Затвори́выйся в месте тéмне, Богоблаженне Пиоре,/ и отнюд света сего и всяких прéлестей в нем сущих зрети нехотевый,/ Света же днесь Невечерняго сподóблься,/ моли и нам Светом темже озари́тися.

Кондак, глас 4:

Веселия днесь Лавра Печерская исполняется/ в память благотвóрнаго затворника/ преподобнаго Пиора,/ вопиюще ко Господу:/ дивен еси во святых Своих.

В ТОЙЖЕ ДЕНЬ

Святаго праведнаго князя Стефа́на Щиля́новича, Сербскаго

Тропарь, глас 4:

На земли премудрости славу стяжал еси,/ богатство Господеви своему вручил еси,/ и Той тя с Небесными водворя́ет,/ тело твое на земли, святе, сохрани невредимо,/ ты бо в целому́дрии и чистоте/ житие праведно пожил еси,/ тем с дерзнове́нием моли спастися нам.

Кондак, глас 2:

Вышняго желанием прославляя,/ и Той тя в памяти прославляет, праведне,/ восхожде́нием добродетелей совершил еси душу,/ премудре святе Стефа́не,/ на земли непорочно житие соверши́,/ Зиждите́лю всех благоугодил еси,/ моли непрестанно о всех нас.

МЕСЯЦА ОКТЯБРЯ В 5-й ДЕНЬ

Собор святителей Московских Петра́, Алекси́я, Ио́ны, Фили́ппа и Ермоге́на, всея России чудотворцев

НА МАЛОЙ ВЕЧЕРНИ

На Господи, воззвах: стихиры, глас 8.

Подобен: О, преславнаго чудесе:

Святителие, отцы всечестнии,/ Пе́тре, Алекси́е, Ио́но, Фили́ппе и Ермоге́не,/ слепым даете свет, болящим исцеления и хромым хождение,/ милостивно преклоняющеся/ приходящим с верою к храму вашему/ и просящим помощи вашея:/ вас бо, заступники, и предстатели, и хранители,/ вернии вси обретохом.

Святителие, отцы преблаженнии,/ Петре, Алексие, Ионо, Филиппе и Ермогене,/ добродетельми вшедше, яко на колесницу,/ к Богу востеко́сте,/ победныя приемлюще почести,/ яко ми́лоть нам телеса ваша, положе́на во гробе, святителие, остависте,/ источати исцеления/ и прогони́ти духи лукавыя,/ темже блажи́м вас, прехва́льнии.

Лико́м святительским сочета́стеся,/ постническим житие́м украси́вшеся,/ Петре, Алексие, Ионо, Филиппе и Ермогене,/ ныне в Небесных живете́, веселящеся,/ идеже предстоите́ Христу,/ со Ангелы ликовствующе,/ светом Божественным обожа́еми,/ поминайте выну блажа́щих вас на земли́/ и пречестно́е ваше творящих пра́знество.

Слава, глас 6:

Возсия́ солнцеобра́зно святителей Христовых память,/ верных сердца́ разумно просвеща́ющи,/ юже мы, светло совершающе днесь, молебно возопие́м:/ радуйтеся, пастырие и учителие/ христоименитым людем Российския земли,/ радуйтеся, церковное украшение,/ архиереев добро́та, монахов похвала,/ святителие Христовы Петре, Алексие, Ионо, Филиппе и Ермогене,/ Христа Бога моли́те спастися душам нашим.

На стиховне стихиры, глас 2.

Подобен: Доме Евфрафов:

Дом духовный/ поспеше́нием благодати/ Петр явися./ Темже ныне сошедшеся,/ того воспоим.

Стих: **Священницы Твои облеку́тся в правду,/ и преподобнии Твои возрадуются.**

Святителем похвала/ и священником слава,/ правило монашествующим,/ Алексие святе,/ радуйся, Церкве утверждение.

Стих: **Честна пред Господем/ смерть преподобных Его.**

Храм всесветел/ Трисо́лнечныя зари́ сый,/ озаряеши ду́ши/ питающихся словесы/ твоими, Ионо.

Стих: **Уста праведнаго поучатся премудрости,/ и язык его возглаголет суд.**

Дом Духа Святаго был еси,/ благодатию исполнен/ Божественных учений,/ имиже напоя́еши мир,/ премудре Филиппе.

Слава, глас тойже:

Граде Москва,/ сердце Руси православныя,/ граде великих святителей,/ красуйся новым чудотворцем Ермогеном.

И ныне, Богородичен:

Радуйся, Богородице Дево;/ радуйся, похвало́ всей вселенней,/ радуйся, Чистая Мати,/ Богу Благословенная.

НА ВЕЛИЦЕЙ ВЕЧЕРНИ,

Блажен муж: На **Господи, воззвах,**

стихиры, глас 4.

Подобен: **Яко до́бля:**

Яко зве́зды многосветлыя,/ утвержде́ни прехвальнии,/ мир украси́сте, всечестнии́,/ и сей

лучами просвещаете/ догма́ты благоверия,/ и ереси тьму отго́ните, святителие./ Молитеся от тли и бед изба́витися/ верою творящим всечестную память вашу.

Сиянии духовными просветивше вселенную,/ светодательная солнца явистеся,/ яко лучи велений/ во вся концы простирающе,/ верных сердца́ просвещаете, треблаженнии,/ отгоняще тьму ересей, Богоносцы,/ силою от Девы Возсиявшаго.

Апостолом равнопропове́дателие,/ святителем единомудреннии,/ постником сподвижницы,/ пастырие суще избра́нии,/ милости благоутробнии подателие,/ Российстии первопрестольницы,/ достойно восхваляем вас, святителие,/ Ангелом собеседницы и молитвенницы о душах наших.

И́ны стихиры, глас 6.
Подобен: **Все отложше:**

Воистинну священнейшии и Богоноснии/ явльшеся пома́зание Божественное, святии,/ Святым Духом обложе́ни,/ и светло всегда входя́ще, славнии, во святая святых,/ и светлостьми́ Богоначальными облистаеми благодатию,/ и поучающеся спасительным тайнам,/ яко священнотайныя суще первопрестольнице Российстии,/ со дерзновением моли́теся о душах наших.

Житие ваше просия́ добродетельными блиста́ньми,/ и верныя просветисте,/ прелести бурю разве́ясте,/ поистинне явистеся светозарное солнце,/ священноначальницы всеблаженнии, вселистеся, идеже Свет сияет невечерний,/ сы́нове дне благодатию Святаго Духа бывше./ И тем вашу память Божественную/ и светоносный праздник совершаем/ и, веселящеся, вас ублажаем.

Нощь потребльше еретическую всю,/ священноначальницы всемудрии,/ Петре, Алексие, Ионо, Филиппе и Ермогене, блиста́ньми духовными просвеща́еми,/ и верным всем, славнии,/ помышления озаривше благодатию,/ и Троицу Несозданную славити научивше./ Тем светозарную вашу память/ совершающе радостно, просим:/

моли́теся Христу, Преблагому Богу,/ неотступно, всехвальнии, о душах наших.

Слава, глас 6:

Человецы Божии и вернии раби,/ служителие Господни,/ му́жие желания,/ сосуди избраннии,/ столпи и утверждение Церкве,/ Царствия наследницы,/ не премолчите, еже о нас вопити ко Господу.

И ныне: **Кто Тебе не ублажит:**
Вход. Прокимен дне. Чтения 3 святительския.
Притчей чтение (глава 3):

Па́мять пра́веднаго с похвала́ми,/ и благослове́ние Господне на главе́ его./ Блаже́н челове́к, иже обре́те прему́дрость,/ и сме́ртен, и́же уве́де ра́зум./ Лу́чше бо сию́ купова́ти,/ не́жели зла́та и сребра́ сокро́вища./ Честне́йшая же есть ка́мений многоце́нных,/ все же честно́е недосто́йно ея есть./ Долгота́ бо дней и лета живота́ в десни́це ея,/ в шу́йце же ея бога́тство и сла́ва./ От у́ст ея исхо́дит пра́вда,/ зако́н же и ми́лость на язы́це но́сит./ Послу́шайте у́бо мене́, о чада!/ честна́я бо реку́,/ и блаже́н челове́к, и́же пути моя сохрани́т./ Исхо́ди бо мои́, исхо́ди живота,/ и уготовля́ется хоте́ние от Господа./ Сего́ ра́ди молю́ вас/ и предлага́ю мой глас сынову́м челове́ческим:/ яко аз прему́дрость устро́их,/ сове́т, и ра́зум, и смы́сл аз призвах./ Мой совет и утверждение,/ мой разум, моя же кре́пость./ Аз мене́ любящия люблю,/ и́щущии же мене́ обря́щут благодать./ Разуме́йте убо, незло́бивии, кова́рство,/ ненака́заннии же, прилага́йте сердца́./ Послу́шайте мене́ и па́ки,/ честная бо реку́,/ и отве́рзу от усте́н правая,/ я́ко и́стине поучи́тся горта́нь мой,/ ме́рзски же предо мно́ю устны́ лжи́выя./ С пра́вдою вси глаго́лы уст мои́х,/ ничто́же в них стро́потно, ниже́ развраще́но./ Вся пра́ва суть разумева́ющим,/ и про́ста обрета́ющим ра́зум./ Науча́ю бо вас и́стине,/ да бу́дет о Господе наде́жда ваша,/ и испо́лнитеся Духа.

Прему́дрости Соломо́новы чте́ние (глава 10):

Уста́ праведнаго ка́плют прему́дрость,/ устне́ же муже́й му́дрых ве́дят благода́ть./ Уста́ му́дрых

поуча́тся прему́дрости,/ пра́вда же избавля́ет их от сме́рти./ Сконча́вшуся му́жу пра́веднu, не поги́бнет наде́жда./ Сын бо пра́веден рожда́ется в живо́т,/ и во благи́х свои́х плод пра́вды обы́мет./ Свет пра́ведным всегда́,/ и от Господа обря́щут благода́ть и сла́ву./ Язы́к му́дрых до́брая све́сть,/ и в се́рдце их почи́ет му́дрость./ Лю́бит Господь преподобная сердца́,/ прия́тни же Ему́ вси́ непоро́чнии в пути́./ Му́дрость Господня просвеща́ет лице́ разу́мнаго./ Постига́ет бо жела́ющия ю, пре́жде да́же разуме́ти ю,/ и удо́бь у́зрится от лю́бящих ю./ У́треневавый к ней, не утруди́тся,/ и бдя́й ея ра́ди, вско́ре без печа́ли бу́дет./ Я́ко досто́йных ея́ сама́ обхо́дит и́щущи,/ и в стезя́х ея явля́ется им благоприе́мне./ Му́дрости никогда́же одоле́ет зло́ба./ Сих ра́ди и рачи́тель бых добро́ты ея,/ и возлюби́х ю, и поиска́х от ю́ности моея́,/ и взыска́х неве́сту привести́ себе́,/ я́ко все́х Влады́ка возлюби́ ю./ Таи́бница бо есть Божия хи́трости,/ и обрета́тельница дел Его./ Труды ея́, су́ть добродете́ли,/ целому́дрию же и ра́зуму та́ учи́т,/ пра́вде и му́жеству, и́хже потре́бне ничто́же есть в житии́ челове́ком./ Аще же и многоиску́сства жела́ет кто́, ве́сть дре́вняя/ и бы́ти хотящая разсмо́трит./ Све́сть извития слове́с и разреше́ния гада́ний,/ зна́мения и чудеса́ проразуме́ет/ и сбытия времен и лет./ И всем сове́тник есть благ,/ я́ко безсме́ртие есть в ней и благосла́вие во обще́нии словес ея́./ Сего́ ра́ди бесе́довах ко Господу, и помоли́хся Ему,/ и рех от всего́ се́рдца моего́:/ Боже отце́в и Господи ми́лости,/ сотвори́вый вся сло́вом Твоим и му́дростию Тво́ею устро́ивый челове́ка,/ да владе́ет бы́вшими от Тебе́ тварьми́/ и да управля́ет мир в преподо́бии и пра́вде./ Да́ждь ми Твоим Престо́лом приседя́щую прему́дрость/ и не отлучи́ мене от о́трок Твоих,/ яко аз раб Твой и сын рабы́ни Твоея́./ Посли́ ю с Небес от свята́го жили́ща Твоего́,/ и от Престо́ла Сла́вы Твоея́,/ да су́щи со мно́ю научи́т мя,/ что благоуго́дно есть пред Тобо́ю,/ и наста́вит мя в ра́зум,/ и сохрани́т мя в сла́ве сво́ей./ Помышле́ния бо сме́ртных

вся боязлива/ и погреши́тельна умышле́ния их.

Премудрости Соломоновы чтение (глава 4):

Похваля́ему пра́веднику, возвеселя́тся лю́дие:/ безсме́ртие бо есть па́мять его́,/ я́ко от Господа познава́ется и от человек,/ и уго́дна Господеви душа́ его./ Возлюби́те у́бо, о му́жие, му́дрость и пожи́вете́:/ восхощи́те ея и нака́зани бу́дете./ Нача́ло бо ея любы́ и соблюде́ние зако́на./ Почти́те прему́дрость, да во ве́ки царствуете./ Возвещу́ вам и не скры́ю от вас таин Божиих,/ яко Той му́дрости На́ставник есть, и мудрых Испра́витель,/ и вся́кому смы́слу и де́лу Хитре́ц./ И всем смы́слом научи́т му́дрость,/ есть бо в ней Дух Разу́мен и Свят,/ и сия́ние Све́та присносу́щнаго, и о́браз бла́гости Бо́жия./ Та́я дру́ги Божия и проро́ки устроя́ет,/ благоле́пнейши же есть со́лнца и па́че вся́каго сотворе́ния звезд,/ све́ту сосуждаема, обрета́ется пе́рвейши./ Та́я угожда́ющих ей от боле́зни изба́ви/ и наста́ви на стези́ пра́выя./ Даде́ им ра́зум име́ти свят,/ и сохрани́ я от ловя́щих, и по́двиг кре́пок подаде́ им./ Да разуме́ют вси, я́ко си́льнейши всего́ есть благоче́стие,/ и никогда́же прему́жет зло́ба му́дрости,/ ниже́ пре́йдет злыя обличающи суд./ Реко́ша же в себе́, помы́сливше непра́ведно:/ наси́льствуем пра́ведному, и не пощади́м преподо́бства его,/ ни устра́ми́мся седи́н ста́рости многоле́тны./ Бу́дет бо нам кре́пость зако́н/ и уловим пра́веднаго,/ я́ко неуго́ден нам есть,/ и проти́вится дело́м на́шим, и поно́сит нам отпаде́ние зако́на,/ и обличает нам согреше́ния наказа́ния на́шего./ Возвеща́ет нам ра́зум име́ти Божий,/ и о́трока Господня себе имену́ет./ Бысть нам на обличе́ние помышле́ний на́ших/ и тя́жек нам есть и ви́дим,/ я́ко неподо́бно иным житие́ его, и измене́ны стези́ его./ В поруга́ние вмени́хомся ему,/ и удаля́ется от пути́й на́ших, я́ко от нечисто́т,/ и блажи́т последняя праведных./ Уви́дим убо, а́ще словеса его́ и́стинна суть,/ иску́сим, яже сбыва́ются ему́./ Руга́нием и му́кою истяжем его,/ да разуме́ем кро́тость его и иску́сим беззлобство его,/ сме́ртию безобра́зною осу́дим его,/

бу́дет бо посеще́ние от слове́с его./ Сия помы́слиша и прельсти́шася, ослепи́ бо я зло́ба их,/ и не разуме́ша таин Божиих и не разсуди́ша,/ яко Ты еси Бог Еди́н, живота́ име́яй и сме́рти власть,/ и спаса́яй во вре́мя ско́рби, и избавля́яй от вся́каго зла́./ Ще́др и Ми́лостив, и даяй преподо́бным Своим благода́ть,/ и Сво́ею мы́шцею го́рдым противля́яйся.

На литии стихиры, глас 2:

Приидите, верных собори,/ псало́мски воспле́щем руками/ печальным уте́шителей,/ о грешных ко Господу молитвенники,/ иже вси везде теплых предстателей воспевающе,/ святителей Петра, Алексия, Иону, Филиппа и Ермогена,/ похвалу земли Российстей/ и всего священства украшение,/ ре́ки милости воистинну,/ Божественнаго Христова смирения ревнителей,/ подающаго миру велию милость.

Имеюще дерзновение ко Господу,/ пастырие всесвященнии и святителие, верным утверждение,/ иже любовию творящим всечестную память вашу,/ молите избавитися всякаго обстояния и варварскаго нахождения/ ко Владыце вашими молитвами.

Разумнии церковнии светильницы,/ Троице поборницы, Российстии первопрестольницы,/ мглу прелести отгнавше и православия светом мир просветивше,/ темже и сподо́бистеся Божественней славе быти причастницы,/ моли́теся Христу Богу непрестанно/ даровати нам велию милость.

Слава, глас 5:

Востру́бим трубою песней,/ взыграим пра́зднественная и ликовствуим, радующеся,/ в молебное торжество мудрых священноначальник./ Вернии люди да стеку́тся, и Церкве Христовы светильником восплещут в песнех./ Пастырие и учителие добраго Пастыря,/ сих мудрых священнота́инник, сошедшеся, восхвалим,/ светильники светозарныя, светоприе́мныя свещи́,/ столпы́ церковныя,/ веры крепкая основания, ла́стовицы, Божественную ве́сну провозвеща́ющия

спасения,/ трубы́, мусики́йски возглашающия,/ песньми Божественными восхваляюще, сице рцем:/ святии чудотворцы, Петре, Алексие, Ионо, Филиппе и Ермогене,/ скоро предварите, и избавите нас/ от нахождений иноплеменных и междоусобныя брани,/ и спасите стадо свое молитвами вашими.

И ныне, Богородичен:

Востру́бим трубою песней:/ преклонshися бо свыше, Всецарица, Мати Дева,/ благословеньми венчава́ет воспевающих Ю./ Вернии люди да стекутся,/ и Царице да восплещут в песнех,/ Царя рождшей,/ Иже смертию одержимыя пе́рвее разрешити человеколюбно благоизво́лившаго./ Пастырие и учителие,/ добраго Пастыря Пречистую Матерь, сошедшеся, восхвалим,/ све́щник златозарный, светоносный о́блак,/ Небес простра́ннейшую,/ одушевленный же кивот, огнезрачный Владычень Престол,/ маннoприемную златую ста́мну,/ заключе́нную Сло́ва дверь,/ всех христиан прибежище,/ песньми Богогла́сными похваляюще, сице рцем:/ пала́то Слова, сподоби смиренных нас Небеснаго Царствия:/ ничтоже бо невозможно ходатайству Твоему.

На стиховне стихиры, глас 2:

Ки́ими песненными добро́тами/ воспоем Христовых святителей,/ Евангелию проповедников светлейших,/ церковных хранителей и заступников земли Россиистей,/ наставников ко свету Богоразумия,/ ихже молитвами Христос врагов шатания низложи,/ имеяй велию милость.

Стих: **Честна́ пред Господем/ смерть преподобных Его.**

Ки́ими бо́дренными устна́ми похва́лим Богомудрых святителей,/ Христо́ве Церкви светлое украшение,/ священства венцы, благочестия управление,/ источников Божественных исцелений неисчерпа́емых,/ пролитие дарований духовных,/ ре́ки многих чудес, землю Российскую веселящия течением,/ Петра, Алексия, Иону, Филиппа и Ермогена,/ отечеству теплыя пособники,/

ихже ради Христос врагов шатания низложи,/ имеяй ве́лию милость.

Стих: **Священницы Твои облекутся в правду,/ и преподобнии Твои возрадуются.**

Ки́ими украше́нными гла́сы воспоем святители,/ дивныя в чудесех,/ Петра, Алексия, Иону, Филиппа и Ермогена,/ освященныя от пеле́н, столпы Церкве неподви́жимыя,/ безплотным сожители, правды исправление,/ обидимым заступники, немощны́м врачи безмездныя,/ ихже ради дарова Христос Церквам соединение,/ мир и велию милость.

Слава, глас 3:

Святителие всечестни́и,/ преблаженнии отцы и чудотворцы, угодницы Христовы,/ Российстии первопрестольницы,/ Петре, Алексие, Ионо, Филиппе и Ермогене,/ иже пророческим житием проси́явше,/ апостольских сподо́бистеся даро́в,/ Спасу служа́ще со Ангелы непрестанно,/ моли́те избавитися нам от всякаго прегрешения,/и душам нашим подати мир и велию милость.

И ныне, Богородичен.

Тропарь, глас 4:

Первопрестольницы Российстии,/ истиннии хранителие апостольских преданий,/ столпи́ непоколебимии, православия наставницы,/ Петре, Алексие, Ионо, Филиппе и Ермогене,/ Владыку всех моли́те/ мир вселенней даровати/ и душам нашим велию милость.

Слава, и ныне, Богородичен.

НА УТРЕНИ

На **Бог Господь:** тропарь тойже.

По 1-м стихословии седален, глас 5.

Подобен: **Собезначальное Слово:**

Яко царское украше́ние Церкве,/ святителей Господних восхвалим,/ преданием сокровище неоскуде́емо,/ сими бо тии наказаше нас Троицу чести́ Святую,/ соедине́ну убо Существом,/ разделену же Ипоста́сьми.

Слава, и ныне, Богородичен:

Пресвятая Дево, помилуй нас,/ прибегающих верою к Тебе, Милосердой/ и прося́щих теплаго Твоего заступления,/ можеши бо яко Блага вся

спасти,/ яко сущи Мати Бога Вышняго,/ Ма́терними Твоими молитвами присно объе́млющи, Богора́дованная.

По 2-м стихословии седален, глас 3.

Подобен: **Божественныя веры:**

Столпи бысте Церкве/ и богатство некра́домое благочестия,/ явилися есте́ Богослове́снии святителие,/ в безстрастии осияли есте́ житие́ свое/ и Троическая изъяснисте учения повелений,/ отцы преподобнии,/ Христа Бога моли́те о спасении душ наших.

Слава, и ныне, Богородичен:

Божественнаго естества не отлу́чься,/ плоть быв во чреве Твоем,/, но Бог вочелове́чься и пребысть,/ Иже по рождестве Матерь Тя Деву,/ яко прежде рождества сохранив Всенепорочну,/ Един Господь, Того прилежно моли/ даровати нам велию милость.

По **Хвалите Имя Господне:** величание:

Величаем вас,/ святителие Христовы,/ Петре, Алексие, Ионо, Филиппе и Ермогене,/ и чтим святую память вашу,/вы бо молите за нас/ Христа Бога нашего

Псалом избра́нный: **Услышите сия вси язы́цы:**

По полиелеи седален, глас 4:

Премудрии учителие вселенней,/ иже Бога славяще словесы́ и де́лы на земли,/ да возвели́чатся днесь,/ яко спасения всем нам подателие.

Слава, и ныне, Богородичен:

Предстательнице нера́тная, Богородительнице,/ и молитвою готовая притекающим к Тебе,/ от бед мя избави/ и не пре́зри мене, всех заступление.

Таже степенна, 1-й антифон 4-го гласа. Прокимен: **Честна́ пред Господем/ смерть преподобных Его.** Стих: **Что воздам Го́сподеви о всех,/ яже воздаде́ ми? Всякое дыхание:** Евангелие от Иоанна, зачало 36.

По 50-м псалме стихира, глас 6:

Божественная благодать осеня́ет/ всечестны́я раки мощей ваших, преблаженнии,/ темже и в воню́ мира чудес ваших притекающе,/ неду́гом исцеления почерпаем,/ но, о святителие Христовы, Петре, Алексие, Ионо, Филиппе и Ермогене,/ Христа Бога моли́те о душах наших.

Канон Богородице со ирмосом на 6,
таже святителей, на 8, глас 8

Песнь 1

Ирмос: **Воду прошед, яко сушу,/ и египетскаго зла избежав,/ израи́льтянин вопияше:/ Избави́телю и Богу нашему поим.**

Многими содержи́ми напа́стьми,/ к вам прибегаем спасение получити,/ о велиции святителие, Петре, Алексие, Ионо, Филиппе и Ермогене!/ От лютыя ну́жды и бед спасите нас.

Страсте́й прило́зи/ и многия печали и беды́ погубляют мою душу;/ умири́те, святии святителие, к Богу вашими молитвами,/ и от печали на веселие преложи́те.

Спаса Христа моли́те, вели́ции чудотворцы и избра́ннии,/ Петре, Алексие, Ионо, Филиппе и Ермогене,/ избавитися нам от бед и скорбей/ и ва́рварскаго нахождения вашими молитвами.

Богородичен:

В скорби ны и болезни суща,/ посещения Божественнаго и промышления/ еже от Тебе сподоби, о Богомати, Владычице.

Катавасия: **Отверзу уста моя:**

Песнь 3

Ирмос: **Небеснаго кру́га Верхотво́рче, Господи,/ и Церкве Зижди́телю,/ Ты мене́ утверди́ в любви Тво́ей,/ желаний краю,/ верных утверждение,/ Едине Человеколюбче.**

Заступницы и покрови́телие граду Москве вы есте́ по Бо́зе,/ Божии угодницы,/ направите нас на приста́нище спасения:/ вы бо есте́ верным ограждение.

Молим вас, святии чудотворцы, Петре, Алексие, Ионо, Филиппе и Ермогене,/ душевное смущение и печали бурю разорити нам/ и тишину подати/ к Богу вашими молитвами.

Благоро́днейшии и благим подража́телие бывше,/ от Бога чудесы́ обогатившеся,/ всем помога́йте, молящеся Богу,/ вас прославляющему, Своя угодники.

Богородичен:

Лютыми неду́ги/ и болезненными тяжкими варварскими наха́ды истязаемым,/ Дево Богоро-

дице, Ты нам помози/ и печаль на радость преложи́.

Седален, глас 4:

Простри́те ваша длани, святии отцы, ко всех Владыце,/ и́миже до́бре потруди́стеся, и Богу угоди́сте,/ и требующим неоску́дно пода́сте,/ и устне́ ваша на молитву отве́рзите,/ и́миже Бога славосло́висте,/ и люди на Богоразумие наста́висте,/ ускори́те убо на помощь нашу,/ и от находя́щих на нас бед и зол/ и всякия нужды избавите нас вашими молитвами к Богу.

Слава, и ныне, Богородичен:

Дево Всенепорочная,/ Яже Пресу́щнаго Бога рождшая,/ со святители Того непрестанно моли,/ оставление прегреше́ний/ и исправление жития дати нам прежде конца,/ верою и любовию поющим Тя по долгу,/ Едина Всепетая.

Песнь 4

Ирмос: **Услы́шах, Господи,/ смотрения Твоего та́инство,/ разуме́х дела Твоя/ и просла́вих Твое Божество.**

Страстей моих смущение/ и многих бед нахождения бурю утиши́ти/ моли́теся, святии отцы, к Богу вашими молитвами.

Милосердия бездну простри́те нам, святии отцы,/ призывающим вас на помощь,/ яко Милосе́рдаго Бога и́мате, послушающа ваших молитв.

Надежду имуще вас, святии отцы,/ Петре, Алексие, Ионо, Филиппе и Ермогене,/ и яко сте́ну недви́жиму к Богу ваша молитвы,/ зол и всех бед избавляемся.

Богородичен:

Исцели, Чистая, душевныя наша немощи и страсти телесныя,/ поспеши, Госпоже́, здравие подати молитвами Твоими.

Песнь 5

Ирмос: **Просвети́ нас повеле́нии Твоими, Господи,/ и мы́шцею Твоею высо́кою/ Твой мир пода́ждь нам,/ Человеколюбче.**

Испо́лните, святии отцы, веселия живот наш,/ избавляюще нас варварскаго нахождения и междоусобныя брани.

Избавите нас от бед, святии чудотворцы,/ яко

предста́телие теплии и молитвенницы о душах наших.

Разруши́те мглу прегрешений моих и безместных деяний/ вашими к Богу молитвами.

Богородичен:

Яко сте́ну нерушиму и пристанище стяжахом,/ и душа́м Тя совершенное спасение,/ и простра́нство в ско́рбех, о Владычице,/ ныне нас от страстей и бед спаси.

Песнь 6

Ирмос: **Моли́тву пролию́ ко Господу/ и Тому́ возвещу́ печа́ли моя,/ яко зол душа́ моя испо́лнися,/ и живо́т мой аду прибли́жися,/ и молю́ся, яко Ио́на:/ от тли, Боже, возведи́ мя.**

Смерти и тли, и варварскаго пленения изба́вите,/ и огненнаго запале́ния свой град сохрани́те/ к Богу вашими молитвами.

Заступники вас ве́мы и твердыя хранители граду нашему,/ святителие Господни,/ тем к вам прибегающе, милость приемлем и бед избавляемся.

Яко сте́ну и пристанище стяжа́хом вас, святии чудотворцы,/ пространство в ско́рбех/ подтверждение и спасение душам нашим.

Богородичен:

Заступницу Тя живота вем и Хранительницу тверду, Дево,/ напастей решащу молвы и налоги бесов отгоняющу,/ и молюся всегда страстей мя избавити, Всенепорочная.

Кондак, глас 3

Подобен: **Дева днесь:**

Во святителех благоче́стно пожи́сте/ и люди к Богоразумию наста́висте, и до́бре Богу угоди́сте,/ сего ради от Него нетлением и чудесы прославистеся,/ яко ученицы́ Божия благодати.

Икос:

Первозва́ннаго наме́стницы и Российстии первопрестольницы,/ велиции светильницы, Петре, Алексие, Ионо, Филиппе и Ермогене,/ Троице поборницы, православию наставницы,/ в мире благочестно пожи́сте и учением своим вселенную просветисте,/ сего ради Царствию Небесному наследницы бы́сте, нетлением и чудесы́ прославистеся, яко ученицы́ Божия благодати.

Песнь 7

Ирмос: **От Иудéи дошéдше óтроцы,/ в Вавилóне иногдá/ верою Трóическою пламень пéщный попрáша, поюще:/ отцев Боже, благословен еси.**

Наше спасение, якоже восхотел еси, Спáсе, устроити,/ прославляеши Твоя угодники чудесы́, вопиющия Ти:/ отец наших Боже, благословен еси.

Волúтеля милости, Егоже родú Мати,/ молúте, святии Христовы святителие, Петре, Алексие, Ионо, Филиппе и Ермогене,/ избавити нас от прегрешений, и бед, и зол, зовущих:/ отец наших Боже, благословен еси.

Сокровище спасения и источник исцеления,/ наставницы покаяния вы естé, Божии угóдницы, вопиющим:/ отец наших Боже, благословен еси.

Богородичен:

Сокровище спасения, и источник нетления,/ Тебе рождшую/ и столп утверждения, и дверь покаяния вопиющим показа:/ отец наших Боже, благословен еси.

Песнь 8

Ирмос: **Царя Небéснаго,/ Егóже поют вóи Ангельстии,/ хвалúте и превозноси́те во вся веки.**

Помощи вашея требующия не прéзрите, святии отцы и наставницы Православия,/ поющия и превозносящия Христа во веки.

Неможение душ наших исцеля́ете и от телесных болезней возставляете/ вопиющих и превозносящих Христа во веки.

Исцелений богатство источаете к вам притекающим, Божиим угодником,/ и верно поющим, и превозносящим Христа во веки.

Богородичен:

Напáстныя Ты прилóги отгоняеши и страстны́я находы, Дево,/ яко да Тя поем и превозносим Чистую во веки.

Песнь 9

Ирмос: **Войстинну Богородицу/ Тя исповéдуем,/ спасéнии Тобою, Дево Чистая,/ с Бесплóтными лúки Тя величающе.**

Точéния слез не прéзрите, молим вас, святии отцы,/ Петре, Алексие, Ионо, Филиппе и

Ермогене,/ и всем утешение подати, блажа́щим вас.

Радости сердца́ наша испо́лните вашими к Богу молитвами,/ святии отцы и заступницы те́плии.

Светильницы пресветлии, Троицы побо́рницы,/ Петре, Алексие, Ионо, Филиппе и Ермогене,/ труды́ и подвиги вашими мрак неведения отгоняшеся, благоверно вас ублажающих.

Богородичен:

Света Твоего заря́ми просвети, Дево,/ мрак неведения отгоняющи и лютых бед спасающи,/ иже благоверно Богородицу Тя исповедающих.

Светилен:

Светоза́рныя светильники паче солнечных луч/ от Светонача́льныя Троицы и Трисо́лнечныя Еди́ницы паче естества сме́шены,/ Богоно́сныя восхвалим отцы.

Богородичен:

Тебе песньми немо́лчными ублажаем, Дево,/ Яже от Троицы Единаго во чреве прие́мши, Богородице,/ Божественными руками Пресу́щное Слово носи́вши,/ непреложно и неизменно.

На хвалитех стихиры на 6, глас 8.

Подобен: **О преславнаго чудесе!**

Имеяй душу милостиву,/ и чист помысл, и сердце несмуще́нно,/ и веру непорочну,/ и любовь нелицемерну,/ учительство изрядно,/ и святительства достоинство,/ и ныне лико́м святителей сопричта́лся еси на Небесех,/ сего ради почитаем тя, святителю Петре,/ священными пе́сньми благочестно вси ублажаем.

О пречестны́й отче, досточудне премудре Алексие,/ ты иноческим житие́м Богу угодил еси,/ тя Бог прежде избра́ от юности/ пастыря овцам словесным и учителя велика;/ ты священником наказа́тель явился еси / и всей стране Российстей звезда пресветлая,/ осиявающи чудесы всех,/ верою припа́дающих к раце мощей твоих,/ тем первосвятителей лик тя восприят,/ с нимиже моли́ся, прося стаду твоему грехов оставление.

Отче Ионо, Богомудре святителю,/ ты измла́да Христа возлюбив,/ и Того любви прилепился еси,/ и от Него Пресвятаго Духа/ Божественными зарями сердце твое просветив,/ светови́ден воистинну был еси,/ темже иже ко храму твоему притекающия/ прошения ко спасению сподоби/ и моли Христа Бога спастися душам нашим.

Течение совершил еси и веру соблюл еси,/ святителю блаженне Филиппе,/ сего ради Христос тя венча́ светлым венце́м правды/ и украси́ твое исповедание, досточудне./ Тем Небесное наследие прием,/ Спасу молися о воспевающих память твою.

Глас 7:

Сотворите в песнех суд написан:/ слава сия будет великому Ермогену,/ той бо есть Православия ревнитель/ и всея Руси хранитель,/ яко орел, птенцы своя покрываяй.

Глас 8:

О пречестни́и досточуднии отцы,/ Петре, Алексие, Ионо, Филиппе и Ермогене!/ Поручённый вам талант умно́живше,/ радости сподо́бистеся Господа своего/ и ныне предстоите́ с лики святителей,/ украша́шени благодатию Божественнаго сияния,/ темже верою и любовию/ пресветлую вашу память восхваляем,/ Христа величающе,/ прославльшаго Своя угодники.

Слава, глас 6:

До́брии рабы́, блази́и и ве́рнии,/ и добрии де́латели винограда Христова,/ вы тяготу́ дневную понесли есте́,/ и данный вам талант возрасти́вше,/ и по вас пришедшим не зави́девше,/ темже и дверь Небесная вам отве́рзеся,/ внидите в радость Владыки Христа,/ молящеся о нас, святии учителие.

И ныне: **Богородице, Ты еси лоза истинная:**

На литургии: Блаженны, песнь 3-я и 6-я. Прокимен: **Честна́ пред Господем смерть преподобных Его.** Стих: **Что воздам Го́сподеви о всех, яже воздаде ми?** Апостол ко Евреом, зачало 335. Аллилуия: **Священницы Твои облекутся в правду, и преподобнии Твои возрадуются.** Стих: **Внидем в селения Его:** Евангелие Матфея, зачало 11. Причастен: **Радуйтеся, праведнии:**

В ТОЙЖЕ ДЕНЬ

Святыя мученицы Харити́ны

На Господи, воззвах: стихиры, глас 4.

Подобен: Яко до́бля:

Радости яко тезоимени́тая,/ радостию пресели́лася еси в Черто́г, всечестна́я, Небесный,/ идеже твое возлюбила еси стяжа́ти житие́,/ претерпевши огня болезненное истинно мучение,/ зубо́в убо и ногте́й всех искорене́ния,/ страстоте́рпице Харити́но, девому́ченице многострада́льная.

Львов сломила еси че́люсти, многострада́льная,/ че́люстей терпящи сокруше́ния,/ и ногте́й истерза́ния до́блественно терпела еси,/ искореняющи лю́тая пре́лести свире́пства,/ в морския же ввержена глубины́,/ зло́бу потопля́ему творящи/ лукаваго ратобо́рца.

По кончине блаженней,/ в море тя ввержену,/ твой родитель, славная, прия́т тя, вопия́ со у́жасом:/ ка́ко ныне облагода́тствися,/ священнейшее мое́ и любимое рождение,/ му́ками честна́го страдания/ и наре́чение и́стинное соде́лала еси,/ прообрази́вшее благодатию?

Слава, и ныне, Богородичен:

Ту́чами Духа Пресвятаго, Пречистая,/ мою мысль ороси́,/ яже ка́плю рождшая, Христа, неизче́тно,/ безме́рная беззакония человеков щедротами измы́вшую,/ изсуши́ источник страсте́й моих/ и пото́ка мя сподо́би/ пищи Живы́я присно молитвами Твоими.

Крестобогородичен, подобен тойже:

А́гнца и Пастыря, Тя, на Древе яко виде,/ А́гница рождшая рыда́ше и ма́терски Ти вещ́аше:/ Сыне Возжеле́нне, како на Дре́ве Кре́стнем повешен еси, Долготерпеливе?/ како ру́це и но́зе Твои, Слове, пригвоздишася от беззаконных/ и Кровь Твою излия́л еси, Владыко?

Тропарь, глас 4:

А́гница Твоя, Иисусе, Харити́на/ зове́т ве́лиим гласом:/ Тебе, Женише́ мой, люблю/ и, Тебе и́щущи, страда́льчествую,/ и сраспина́юся, и

спогреба́юся крещению Твоему,/ и страждý Тебе ра́ди, яко да царствую в Тебе,/ и умираю за Тя, да и живý с Тобою;/ но, яко жертву непорочную, приими́ мя с любовию, пожéршуюся Тебе./ Тоя́ молитвами,/ яко Милостив, спаси́ души наша.

НА УТРЕНИ

Оба канона октоиха и святыя канон на 4, егоже краегранесие: **Харитины благодать пою любовию.** Иосиф. Глас 4.

Песнь 1

Ирмос: **Мóря чермнýю пучи́ну/ невла́жными стопа́ми/ древний пешешéствовав Изра́иль,/ крестообра́зныма Моисéовыма рука́ма/ Амали́кову силу в пусты́ни победил есть.**

Твоими, о Харити́но, даровáнии ум мой облагода́тельствуй,/ облагода́тившися страда́ньми священными,/ священно воспева́ти тя яко страстоно́сицу, и му́ченицу,/ и девством сияющую.

Благодать Пресвятаго Духа тя одарова́вши,/ радостотво́рными украси́ плетеньми/ и радость вечнующую насле́дити укрепи, мужему́дренно пострадавшую.

На Кресте́ Тя воздви́жена, Владыко,/ разумевши благосла́вная Твоя мученица, раны терпи́т боле́зненныя,/ укрепляема силою Твоею, наше естество укрепи́вшаго.

Богородичен:

Село́ вмести́тельно была еси Божéственнаго Естества, Богородительнице Чистая./ Тем Харитина, лю́бящи Тя, девственно вслéдствовавши Тебе,/ Сыну Твоему приведéся.

Песнь 3

Ирмос: **Весели́тся о Тебе Церковь Твоя, Христе, зову́щи:/ Ты моя крепость, Господи,/ и прибéжище, и утверждение.**

Вжéгшее твою душу желание Божественное/ плотская́ рачéния и лю́тая врéния мук погаси.

Разсéдшася пред нога́ми твоими му́ченическими врага зря́ще Христовою благодатию,/ хваления Ему приносим.

Крепостию вседéтельною враждебную главу сокрушила еси,/ твоея́ главы претерпéвши, мученице, крепко пожжéние.

Богородичен:

Еди́ну в жена́х, Благословенную Тя, Чистая, лю́бящи,/ Твоими благи́ми благода́тьми му́ченица Харитина просла́вися.

Седален, глас 4.

Подобен: **Удивися Иосиф:**

Облагода́тствивши душу твою Богода́нными добродетельми,/ просветилася еси истинно мучением твоим, честна́я,/ и уневе́стилася еси Творцу твоему, нетленна чистото́ю пребывши, Харитино,/ тем врага попра́ла еси, многови́дная страда́ния же и болезни преодоле́нно претерпе́вши./ Сего ра́ди верою пресвятую твою память торжествуем.

Слава, и ныне, Богородичен:

Удивися Ио́сиф, е́же паче естества зря, и внима́ше мыслию,/ иже на руно́ дождь, в безсе́менном зача́тии Твое́м, Богородице,/ купину́, огнем неопали́мую, жезл Аарóнов прозя́бший,/ и, свидетельствуя, обру́чник Твой и хранитель свяще́нником взыва́ше:/ Дева рожда́ет и по рождестве паки Дева пребывает.

Крестобогородичен:

Дева и А́гница, видевши на Кресте́ без се́мени из Нея Агнца рождшагося/ и копие́м прободе́на,/ печали уя́звена стрела́ми, вопия́ше, боле́зненно восклица́ющи:/ что новое та́инство? ка́ко умираеши, Иже Живота Един Господь?/ Темже воскресни́, падшаго воздвиза́я пра́отца.

Песнь 4

Ирмос: **Вознесе́на Тя ви́девши Церковь на Кресте́,/ Солнце праведное,/ ста в чи́не своем,/ достойно взыва́ющи:/ слава силе Твоей, Господи.**

Жертву яко непоро́чну,/ к заколению тя из отеческих, мученице страстоно́сице, восхи́тиша рук мучители,/ Отца Небеснаго зело́ возлюби́вшую.

Отрокови́цам мудрым после́довавши,/ душевную свещу́ твою бога́тно кровьми́ напои́ла еси, всесла́вная,/ и Божественный наследовала еси,/ му́ченице радостоимени́тая, чертог.

Сердце твое, рачéнием Женихóвым распаля́емо,/ у́глие пре́лести, доблему́дренная,

проли́тием погаси́ кро́ве/ и море многобо́жия изсуши́.

Богородичен:

Воплощеннаго родила́ еси Божия Слова, Богороди́тельнице Чистая;/ Егоже Харитина, лю́бящи тепле́йше,/ огню́ противоополчи́ся и многови́дным му́кам.

Песнь 5

Ирмос: **Ты, Господи, мой свет,/ в мир пришёл еси,/ Свет Святый, обраща́яй из мра́чна неве́дения/ верою воспева́ющия Тя.**

Главы́ остриже́нием и у́глия разжже́нием оскорбляюще тя, Богому́драя,/ разума твоего кре́пости ника́коже поколеба́ша.

Гво́здие Твое и заколе́ние прообразу́ющи, Господи,/ разжже́нных рожно́в терплю́ болезнь,/ мученица вопияше.

Отто́рженным рук твоих и ног, дево чистая, ногте́м,/ теку́щею честно́ю твоею кровию верныя освяти́ла еси/ и демонския кро́ве мир христоподо́бно очи́стила еси.

Богородичен:

Ум земны́й Твоего па́че естества зача́тия не может разумети,/ Мати Дево, Отроковице:/ Бога бо родила́ еси.

Песнь 6

Ирмос: **Пожру́ Ти со гла́сом хвале́ния, Господи,/ Церковь вопие́т Ти,/ от бесо́вския кро́ве очи́щшися,/ ра́ди милости от ребр Твоих/ исте́кшею Кро́вию.**

Благода́тьми и зна́мении Христос венча́ священную твою главу́,/ за Негоже пострада́ти изво́лила еси, страстоте́рпице,/ радости Боже́ственныя тезоимени́тая.

Ио́ну из глубины́ Изба́вивый/ и тебе, в морскую пучи́ну ввёрженную, спасает жи́ву, Богому́драя,/ и глубино́ю кровей твоих врага погрузи́л есть.

Оружием терпения враги умертви́ла еси́/ и, терпя́щи зубо́в всеконечное истерза́ние, сла́вная,/ львов безплотных че́люсти сломи́ла еси.

Богородичен:

Крепость Тя обре́тши, Дево, и утвержде́ние,/ Харитина страстоте́рпица му́ки крепко терпи́т/

и, ра́дующийся, во след Тебе, всех Влады́це, приво́дится.

Кондак, глас 2.

Подобен: **Вышних ища́:**

Крепким разумом, Харити́но,/ душу утве́рждши верою,/ бори́теля врага я́ве посрами́ла еси,/ у Христа предста́, всеблаженная,/ червлени́цу от кровей твои́х нося́щи,/ и присно со Ангелы ра́дуешися,/ моли́ за ны, страстоте́рпице.

Песнь 7

Ирмос: **В пещи́ Авраа́мстии о́троцы перси́дстей/ любовию благочестия па́че,/ не́жели пла́менем, опаля́еми, взыва́ху:/ благословен еси в храме Славы Твоея,/ Господи.**

Юныя три о́троки от пе́щи Изба́вивый/ спасает от колесе́ тя, мученице, огневи́днаго, благода́рственно воспева́вшую:/ благословен еси в храме Славы Твоея, Господи.

С девами, свещено́сица, на Небесная восхо́диши,/ о́гненныя свещи́ кре́пко, внегда пе́ти, терпе́ла еси:/ благословен еси в храме Славы Твоея, Господи.

Обличе́н терпением твоим пребеззако́нный,/ ру́це связует и но́зе, и во глубины́ вмета́ет тя, поющую:/ благословен еси в храме Славы Твоея, Господи.

Словом твоим Божественным безслове́сие врагов обличи́ла еси,/ страсте́й страстьми́, мученице, животво́рных исполнила еси лише́ние,/ благословен еси, зову́щи, Боже мой, Господи.

Богородичен:

Деву Едину, яко Чи́сту Тя и Нетленну, Слово Чистое возлюби́/ и из Тебе возсозда́ Воплоща́емый, Отроковице, всего человека,/ Харитину прославив чудесы́.

Песнь 8

Ирмос: **Ру́це распросте́р Дании́л,/ львов зия́ния в ро́ве затче́,/ о́гненную же силу угаси́ша, добродете́лию препоя́савшеся,/ благочестия рачи́тели,/ о́троцы взыва́юще:/ благословите вся дела Господня Господа.**

Красна́ добро́тами твои́х язв была еси/ и причта́лася еси, дево, нетленна пребывши, красному Слову, всечестна́я,/ от Девы нас ради

воплоще́нному Христу, Емуже вопием:/ благословите вся дела Господня Господа.

Всеми бори́ма прило́ги му́чащих тя,/ до́блественно претерпела еси колесе́ паля́ща лю́тость, рожно́в разжжения,/ в глубину ввержéние и зубо́в, честна́я, и ногте́й искорене́ния,/ Христа величающи во веки.

Но́зе твои добро́тами болезней, славная, украси́стеся,/ тем, на во́ды ступа́ющи, не омокри́стеся,/ с тобою пребывающим, дево мучанице, славным Божиим Ангелом,/ с нимиже вопия́ла еси:/ благословите вся дела Господня Господа.

Чудо, удивляющее всяк ум по сконча́нии,/ како родителю издаде́ мо́щи твоя глубина́ приемшая, яже погребе́ отечески,/ сокро́вищствует благодать от тебе, Харитино,/ Царство прии́м Небесное.

Богородичен:

Явилася еси превы́шшая Небес, Бога Небеснаго поро́ждши,/ онебеси́вшаго земноро́дных, Пречи́стая, все смеше́ние/ и Харитины честну́ю память просвети́вша, Емуже пои́м:/ благословите вся дела Господня Господа.

Песнь 9

Ирмос: **Ка́мень нерукосе́чный/ от несеко́мыя горы, Тебе, Дево,/ краеуго́льный отсече́ся,/ Христос, совокупи́вый разстоя́щаяся естества́:/ тем, веселящеся, Тя, Богородице, величаем.**

Да венце́в славы, яко нетленная, де́во мучанице, получи́ши,/ всяких мучений вид претерпе́ла еси,/ весели́щися духом и разума твердостию.

Яко удобре́ная, и кра́сная, и Богоугодная дева,/ яко непобеди́мая мученица и Владычня невеста непорочная,/ златови́дными крилы́ к Небесным возлете́ла еси.

Ты, светови́дная страстоте́рпице, возсия́ла еси луча́ми,/ мрак лукавствия де́монов и страсте́й отго́ниши/ Богода́нными ти всегда чудоде́йствы, досточу́дная.

Радостный твой день, весели́щися, люди совокупля́ет твоя до́блести воспети,/ и по́двиги, и

борения, и мужественное страда́ние,/ великому-ченице радостотезоимени́тая.

Богородичен:

Свет нам возсия́ из утро́бы неискусобра́чныя Твоея: Дево,/ Егоже сия́ньми озари́вшися Божественно,/ свет бысть радости, тезоимени́тая,/ Богородительнице Неискусобра́чная.

В ТОЙЖЕ ДЕНЬ

Преподобных отец наших Дамиа́на пресвитера, Матфе́я и Иереми́и прозорливых, в Ближних пещерах почивающих

НА ВЕЧЕРНИ

На **Господи, воззвах:** стихиры на 6, глас 4.

Подобен: **Яко добля:**

Одержи́ма мя болезньми душевными и телесными,/ еле́ем милости твоея,/ яко пома́зание имы́й священное свыше,/ Дамиа́не преподобне,/ скоро исцели вопию́ща к тебе от сердца,/ и молитвами теплыми к Богу/ даждь смирение сердцу моему,/ согнившияся же души моея стру́пы очисти,/ да чистыми устнами принесу Богу хваление,/ прославляющемуся во святых Своих.

Духа Пресвятаго благодатию/ озарив свою душу, Иереми́е прехвальне,/ приял еси дар от Бога/ будущая, яко настоящая, провозвещати,/ и, древнему подобяся пророку,/ неложне вся предска́зовал еси,/ и провидел еси тайны человеческаго сердца,/ озаре́нием твоим и наша сердца просвети/ и испроси от Христа Бога велию милость.

Матфе́ю, Слова Божия провозвестнику,/ последовал еси чу́дне,/ якоже бо той ефио́пския непокаряющияся люди/ дерзновенно обличаше,/ тако и ты, блаженне,/ подземных лукавых ефиопов/ посрамил еси хитроплетенныя козни./ И ныне молим тя, отче,/ мысленне очерняющия умы наша/ беско́вския полки прожени́й,/ и избави от бед души наша.

Слава, глас 2:

Троицу достоблаженных отец,/ Троицы предстателей,/ Дамиа́на, и Иереми́ю, и Матфе́я,/ приидите, людие, хвалами почтим/ и принесем славословие в Вышних Сущему Богу,/ давшему угодники Своя Российстей земли́ в помощь,/ и молитвенники о душах наших.

И ныне, Богородичен.
На стиховне в Октоихе.
Слава, глас 6:

Светлая и светоносная возсия днесь память ваша,/ отцы наши всеблаженнии,/ светло бо облиста́ете чудес лучами, к вам приходящих/ и просящих от вас те́плаго заступления./ Тем убо и мы припа́даем к мощем вашим,/ усердно тыя лобызающе,/ и славим Бога, давшаго вам толи́ка дарования,/ имиже и нас обогати́те/ и испроси́те от Христа велию милость.

И ныне, Богородичен.
Тропарь, глас 1:

Христовых повелений светом сердца́ своя просвети́вше,/ страстный мрак прогнасте,/ темже Троицы селение бысте тричисленнии отцы,/ Дамиа́не, Иереми́е с Матфе́ем,/ от Неяже благодать приемше,/ недужныя исцеляете, будущая возвещаете/ и, Ангелом сопричастницы суще,/ моли́теся Христу Богу даровати нам причастие святых.

Канон преподобным отцам, глас 5.
Песнь 1

Ирмос: **Спаси́телю Богу,/ в мо́ри люди немо́крыми ногами наста́вльшему/ и фараóна со всевóинством потóпльшему,/ Тому Единому поим, яко прославися.**

Спасителю Богу хваление принесе́м,/ славословяще угодника Его преблаженнаго Дамиа́на, недужным мудраго врача,/ и возопиим Давшему таковая дарования, яко прославися.

Наставника своего равноангельному житию подражал еси ревностию непреста́нною,/ от негоже наста́влен, украси́лся еси добродетелию,/ немолчно во хвалении по вся но́щи без сна пребывая и взывая Богу, яко прославися.

С пророки предстоя ныне Спасителю Богу, яко дерзновение имы́й,/ моли́ся благодатию облиста́ти сердца́, с верою тя, Богодухновенне Иереми́е, блажащих/ и Спасителю вопиющих, яко прославися.

Разумное око Божие всевидящее, видя твое чистое сердце, блаженне Матфе́е,/ даде́ тебе дар тайны человеческия ве́дати и открывати на пользу всем,/ да тобою наставля́еми поют Богу, яко прославися.

Богородичен:

Разумное солнце суще Тричисленнаго Божества, Дево Чистая,/ наша умы помраченныя страстьми́ и сластьми́ озари,/ да Тобою просвещаеми, поем Богу, яко прославися.

Песнь 3

Ирмос: **Силою Креста Твоего, Христе́,/ утверди́ мое помышление,/ во еже пети и сла́вити/ спасительное Твое вознесение.**

Силою Божиею укрепля́ем, был еси, блаженне, кроток и молчалив,/ к Богу беседуя теплыми молитвами, и упражняяся прилежным чтением Святых Писа́ний, и тем утверждаяся о Господе,/ якоже сожительствующии о тебе ясно поведаху.

Брашно твое и питие бысть Слово Божие, имже пита́л еси душу твою, преподобне,/ тело же твое хлебом токмо и водою, и сим питался еси до дне смерти своея,/ вся духу покоряя востающия страсти.

В старости масти́те, исполнив лета своя, Иереми́е,/ приял еси дар прови́дети тайны сердечныя, и обличал еси на едине́ лукавая человеческая помышле́ния,/ и наставлял блюстися от диаволя совета.

К первонача́льным отцем Печерским пришед, вселился еси с ними/ и, иночествуя, вся похоти телесныя победил еси,/ темже приял еси от Бога дарование, я́ве зрети лица подземных ефио́пов, Матфе́е чудне.

Богородичен:

Преобразу́ющияся в различныя виды лукавыя ефиопы и действующия мысленне во удесе́х наших, Богородице,/ посещением лица Твоего

устрани́ и прожени́,/ да без смущения поем Твою спасительную силу.

Седален, глас 8:

Яко сугу́бую приемый благодать от Бога, Дамиа́не,/ сугу́быя исцеляеши страсти душевныя прилежными молитвами,/ телесныя же возложением руки и пома́занием святаго елеа;/ нас, стра́ждущих обои́ми недуги,/ уврачуй, и отжени ураня́ющия ны страсти,/ и моли́ся Христу Богу/ получити вечный живот почитающим святое успение твое.

Слава, и ныне, Богородичен:

Всенепорочная Невесто, пространное селение Божия Слова,/ страсте́й мя, суща скверное селение, очисти и светлое обита́лище добродетелем покажи,/ прожени́ тьму беззаконий и причастия сподоби Света невечерняго молитвами Твоими,/ да пою Твою несказа́нную милость.

Песнь 4

Ирмос: **Услышах слух силы Креста,/ яко рай отве́рзеся им,/ и возопих:/ слава силе Твоей, Господи.**

Благовóнный грозд винограда Божия Матере показался еси,/ напоéн росою учений преподобных отец,/ и иска́паеши вино́ исцелений всем,/ к тебе с верою притекающим, Дамиа́не, Божий служителю.

Оружием веры и любве́ пламенем огражден быв, блаженне,/ отгнал еси врагов, вреда́ящих недугами человеки;/ прилежная бо твоя молитва, óблаки проходящи, прогоняше болезни, досточудне Дамиа́не.

Яко провидец человеческих помышлений, предзрел еси плещи́ дающих врагом и хотящих изы́ти от святыя сея́ ограды,/ растворенным любве словом нака́зовал еси, Иереми́е,/ стати к боре́нию крепко и про́тиву врагов непоколебиму быти.

Откровéнными очи́ма яве узрел еси единою в церкви обходя́ща бéса во образе воина/ и мета́юща на братию от воскрилия риз лепкóвыя цвéтцы,/ да исходят прежде благословения сном омрачéнны,/ тех, отче, нака́зовал еси стояти

неленостно и крестным оружием себе ограждати.

Богородичен:

Обстои́ма мя демонскими полки́ / и устреля́ема ласкосе́рдствующими страстьми́, Мати Божия, / укрепи и подаждь ми благодать победити тех ле́стныя козни, / да пребуду поя Твою, Чистая, помощь.

Песнь 5

Ирмос: **У́треннююще, вопие́м Ти, / Господи, спаси ны: / Ты бо еси Бог наш, / разве бо Тебе иного не знаем.**

О всех, в болезни приходящих, блаженный твой наставник Феодо́сий повелеваше тебе молитву творити, / ты же смирен сый и благопокорив недостойна себе вменял еси исцеления дара, / но повеление творя отца своего, молитвою и елеем подавал еси здравие болящим.

Яко добр путник, до́бре шествовал еси жизни сея путь, подтверждая себе иноческими подвиги, / егда же доспел еси кончины своея, недостаточное болезнию навершив, / чист паче злата отшел еси в покой безболе́зненный.

Прозрением от Бога тебе данным, что либо видел еси, блаженне, / неложно всякому ска́зовал еси, и сбывашеся слово твое в правду; / тем, яко пророком славу и преподобным состоя́теля, достойно тя ублажаем, Иереми́е.

Никогдаже изходил еси из церкве прежде окончания пения, но всегда последи́, / несытное имея желание во славосло́вии Божии пребывати; / сего ради Бог прослави тя пред Ангелы и человеки, Богоносне Матфе́е.

Богородичен:

Святую гору Божию и дом Славы Вышняго ве́дуще Тя, Чистая Дево, / во смирении припа́дая, молюся: / возведи мя на высоту добродетельнаго жития́ / и сотвори мя чистый храм к восприятию Божественных дарований.

Песнь 6

Ирмос: **Обы́де мя бездна, / гроб мне кит бысть, / аз же возопи́х к Тебе, Человеколюбцу, / и спасе́ мя десни́ца Твоя, Господи.**

Шествовав на земли правыя стези, / при кончине молитву к Венцеда́вцу растворил еси

слезами,/ прося Того благость, еже не лишити тя Царствия Небеснаго/ и сожития отца твоего преподобнаго Феодо́сия.

В Свете неприступнем с преподобными причастия не лишитися жела́я,/ со смирением ко Христу возсылал еси мольбы и получил еси, еже просил;/ мудрый бо Содетель извести́ тебе, извещением чу́дным,/ яко да благонадежден отидеши в покой праведных почити.

В старости глубоце обнови́ся юность твоя духовне, преподобне Иеремие,/ оставль бо ветхий покров теле́сный, в новое отшел еси душею селение,/ к древним пророком на зрение Славы Божия.

Седяй еди́ною под церковным билом,/ узрел еси бию́щую во двери сердец наших великую толпу мрачных бесов/ и, вопросив, уве́дал еси их к некоему брату идущих,/ сего ради многих от братии любезно сам нака́зовал еси, како́ о́ных блюстися;/ научи убо и нас, блаженне, да не внидут в двери сердец наших.

Богородичен:

Избави мя, Влады́чице, беско́вских страстей обстоя́ний,/ да не внидут в дом души моея тех лукавыя то́лпы,/ загради мысленныя двери се́рдца страхом/ и даждь ми бодрствовати и внимати спасению моему.

Кондак, глас 2:

Якоже древнии проро́цы благодать проро́чествия приемше/ и неложне духом предзре́вше, прорекоша наити́ хотящая,/ тако и вы в жизни нашей злая, грехов ради наших на ны грядущая, предвозвести́сте;/ и ныне да не постигнут ны злая,/ испросите от Христа́ Бо́га исправление дело́м нашим и велию милость.

Икос:

Тезоимени́тым своим подражавше и Ангельски на земли пожившe, великих дарований сподобистеся Иереми́е и Матфее,/ предвозвещающе бо будущая, многих ко исправлению приведосте, бе́сы посрамисте, человеки удивисте;/ и ныне по временной жизни в безконечной с Ангельскими

лики живуще,/ просите у Христа Бога исправления делóм нашим и велия милости.

Песнь 7

Ирмос: **В пещи́ огненней/ песнослóвцы спасы́й óтроки:/ благословен Бог/ отец наших.**

Предста тебе Ангел Божий, святе Дамиáне, во образе преподобнаго Феодосия/ и, пад на перси твоя, лобызаше любезно, яко любимаго Богу, человеком же и Ангелом,/ ты же воспел еси, благословен Бог отец наших.

Явлейся рекл есть:/ се чадо, о немже мóлишися Господеви, послан есмь известити тебе,/ яко по прошению твоему будет ти и водворишися в Царствии Божии со святыми/. Сия словеса слышав, радостно воспел еси, Дамиáне:/ благословен Бог отец наших.

Что есть сладчáе и что есть бóльшее, яко еже жити со святыми вкупе,/ идеже живет Христос, во Свете невечернем,/ тамо и тебе уготовася упокоения место, Дамиáне, еже и нам получити, молúся, поющим:/ благословен Бог отец наших.

В лúце со святыми, в чести с пророки, в стоянии со Ангелы сподóблен еси, учинен, Иереми́е, быти от Бога,/ Емуже молися и нам чисте предстати без воздушных препятий поющим:/ благословен Бог отец наших.

Любовь имея ко братии присно, Матфе́е, вся откровенная тебе открывал еси на пользу всем/ и накáзовал еси келлии приседéти, плакатися же о гресех своих и пети:/ благословен Бог отец наших.

Богородичен:

Избáвленнии Тобою, Пречистая, от всех бесóвских навéтов,/ непрестанно Рождшемуся из Тебе зовем:/ благословен Бог отец наших.

Песнь 8

Ирмос: **Из Отца прежде век рождéннаго Сына и Бога/ и в последняя лéта воплощéннаго от Девы Матере,/ священницы, пойте,/ людие превозносите во вся веки.**

Явльшагося тебе от Отца Светов пóсланна, разумел еси быти наставника твоего Феодóсия Богоноснаго,/ егоже пригласив, известил еси, что представый глаголаше и что тебе обеща,

Дамиа́не;/ тойже пове́даемым удивляшеся и превозносяше Господа во веки.

С веселием истя́зовал еси обещания от наставника твоего и отца, глаголющи:/ будет ли, отче, еже на прошение мое обещал ми еси?/ Той же отвеща́: не вем, чадо, о немже вопрошаеши мя,/ Ангел бо Божий бысть, обещавый тебе,/ и той вселит тя тамо, идеже поют святии Го́сподеви во веки.

Радостен и благонадежден сый от сицева́го извеще́ния,/ отшел еси в светоно́сная места светоно́сными проводим ангелы,/ с нимиже и поеши Господа во веки.

Всякое твое ве́дение бяше спаса́ющимся в наказание, преподобне Матфе́е,/ ниже́ начальствующий отрину твое наказание, имже возбужде́н доспе́ скорее блаженства,/ идеже святии превозносят Господа во веки.

По многих открове́ниих отшел еси в старости глубоце, Матфе́е,/ откровенным лицем Престолу Божию предстояти:/ моли́ся же и о нас, святе, да с тобою сподобимся Господа видети и превозносити хвалами во веки.

Богородичен:

Един Сый существом от Троицы Бог Слово,/ в Твою, Чистая Дево, утробу вселися и нам соесте́ствен плотию явися,/ Егоже благословяще превозносим во веки.

Песнь 9

Ирмос: **Тя паче ума и словесе́ Матерь Божию,/ в лето Безлетнаго/ неизреченно рождшую,/ вернии единомудренно величаем.**

Что тя нареку, блаженное сие место:/ твердь ли Небесную, на нейже троица отец, аки звезды, чудесы сияют/ и озаряют честну́ю их память празднующих, и песньми благочестно их ублажающих.

От временнаго света к Вечному преставльшеся Свету,/ светоношении вашими наша сердца просветите/ и испросите молитвами вашими,/ да в свете заповедей Господних ходяще, узрим с вами Свет невечерний.

Благодать исцелений от Бога святии еще в

жизни сей приемше,/ нас страстьми одержимых скоро исцели́те,/ верно бо притекаем к мощем вашим и, молящеся, песньми величаем.

Прославим Бога, святых Своих Дамиа́на, Иереми́ю и Матфе́я прославльшаго,/ иже Его в телесех, аки Ангелы пожившe, прославиша,/ Егоже и молим, да память их днесь хвалами величающих,/ не лишит нас с ними Небесныя Своея Славы.

Богородичен:

Доспех кончины стихословия святым твоим в память/ и помянух кончину, егда приидет время разрешитися мне от соуз плотски́х,/ трепе́щу, яко грядет день Судный, от негоже кто мя избавит, аще не Ты, Чистая Дево?/ Темже к Тебе выну во хвалении прибегаю.

Светилен:

Свято пожившe на земли, святи есте и на Небеси и с Ангельскими лики предста́сте Богу;/ от Негоже приемше возмездие трудом своим, нас не забу́дите,/ но, руководяще, наставите на путь прав,/ да тем ходяще, обрящем милость в день Судный.

Богородичен:

Свят храм Твой зде и дивен в правду,/ Сама бо, сущи храм Божия славы, Своим промыслом создала́ еси/ и украси́ла еси отец святых равноангельным житием нашего ради жительства;/ злообразие наше в благолепие претвори́,/ да вожделеет Царь добро́ты душ наших и излиет на ны великую Свою милость.

На хвалитех стихиры, глас 4.

Подобен: Дал еси знамение:

Светлое приятие бысте Духа Пресвятаго,/ отцы всеблаженнии,/ и, от Того просвеща́еми Боговидно,/ пророчествия даром обогати́стеся,/ и будущих предуведение и разум истинный стяжасте;/ темже молим вы, моли́теся о нас/ Иису́су Человеколюбцу и Спасу душ наших.

Якоже истиннии пророцы,/ нело́жными указании вся предрекосте наити хотящая/ и провозвестисте, преподобнии отцы,/ Матфе́е и Иереми́е с Дамиа́ном досточу́дным,/ весть бо Дух Святый

просвеща́ти чистыя сердцем/ и подаяти благодать откровения;/ сего ради прославляем вас прославльшаго/ Иису́са Человеколюбца и Спаса душ наших.

Любовию Божественною распалаеми/ и желанием благ грядущих,/ любезно тесный путь проидо́сте,/ нивочтоже вменивше того скорби,/ тем ныне в прохладне месте ликующе,/ любовию вас почитающим дадите от дарований ваших/ и молите о нас, Дамиа́не и Иереми́е с Матфе́ем,/ Иису́са Человеколюбца и Спаса душ наших.

Слава, глас 6:

Троицу преподобных отец,/ вернии, сошедшеся, ублажим,/ оваго, яко исцеления дар приемшаго,/ оваго же, пророчествия истиннаго исполненнаго,/ оваго же, невидимая прозрящаго,/ ихже торжества день, почитающе,/ славим Бога нашего/ и молим, еже умирити мир/ и спасти души наша.

И ныне, Богородичен: **Богородице, Ты еси Лоза:**

МЕСЯЦА ОКТЯБРЯ В 6-й ДЕНЬ

Святаго и славнаго апостола Фомы́

НА ВЕЧЕРНИ

Блажен муж: 1-й антифон. **На Господи, воззвах:** стихиры на 8, глас 4.

Подобен: **Яко добля:**

Ребру́ прикоснувся, всеблаженне, Влады́чню,/ добрых постигл еси кра́йнейшее:/ яко бо гу́ба во́ды, оттуду почерпл еси/ источник благи́х и жизнь вечную/ и напои́л еси изсохшая сердца́ неве́дением,/ Божественнаго Богове́дения источа́я догма́ты.

Верным неверствием твоим верных извести́л еси,/ яко Бога и Господа всея твари нача́н Богослови́ти,/ плоть понесшаго нас ради земны́х/ и Крест же, и смерть претерпе́вшаго,/ и пронзе́ние гвозде́й, и копие́м ребр прободе́ние,/ от нихже жизнь почерпа́ем.

Фома чу́дный источник отве́рзе догма́тов, Владыко, Богомудрым:/ ребру́ бо прикоснувся Твоему,/ сугу́бу де́йству, существы́ сугу́быми подобно научився и возопи́:/ Ты Бог мой еси и Владыка,/ Ты и Господь Славы,/ мене ради плоть быв.

Слава, глас 6. Студи́тово:

Яко слуга Слова и неизреченнаго воплоще́ния Его,/ глубину́ мудрости поче́рпл еси, Фомо́ апо́столе:/ тростию бо креста возводя из глубины́ прелести, ду́ши улови́л еси./ Отнюдуже мре́-

жею твои́х догма́тов всю просвети́л еси́ вселе́нную/ и светом зна́ния инди́ан помраченныя ду́ши просветил еси́./ Тем Славы Христовы све́тло наслажда́яся,/ Того моли́ помилова́ти ду́ши на́ша.

И ныне, Богородичен: **Кто Тебе́ не ублажи́т:**

Вход. Прокимен дне. Чтения три.

Соборнаго послания Иоаннова чтение (глава 1):

Е́же бе испе́рва,/ еже слы́шахом, еже ви́дехом очи́ма на́шима,/ еже узре́хом, и ру́ки наша осяза́ша, о Словеси́ Живо́тнем./ И Живо́т яви́ся, и ви́дехом, и свиде́тельствуем,/ и возвеща́ем вам Живо́т Вечный, Иже бе у Отца́ и яви́ся нам./ Еже ви́дехом и слы́шахом, пове́даем вам, да и вы обще́ние и́мате с нами:/ обще́ние же наше со Отцем и с Сыном Его, Иисусом Христом./ И сия́ пи́шем вам, да ра́дость ваша бу́дет испо́лнена./ И сие́ есть обетова́ние, еже слы́шахом от Него́ и пове́даем вам,/ яко Бог Свет есть, и тмы в Нем несть ни единыя./ Аще речем, яко обще́ние и́мамы с Ни́м, и во тме ходим, лжем и не творим истины./ Аще же во свете ходим, якоже Сам Той есть во свете, обще́ние и́мамы друг ко другу,/ и Кровь Иисуса Христа Сына Его очища́ет нас от всякаго греха.

Соборнаго послания Иаковля чтение (глава 1):

Иа́ков, Богу и Господу Иисусу Христу раб,/ обемана́десяте коле́нома, иже в разсе́янии, ра́доватися./ Всяку радость име́йте, братие моя, егда во искуше́ния впа́даете разли́чна,/ ве́дяще, я́ко искушение ва́шея веры соде́ловает терпе́ние./ Терпение же дело соверше́нно да имать,/ яко да будете соверше́ни и всеце́ли, ни в чемже лише́ни./ Аще же кто от вас лише́н есть прему́дрости, да про́сит от даю́щаго Бога всем нелицеприе́мне и не поноша́ющаго, и дастся ему./ Да про́сит же верою, ничто́же сумня́ся:/ сумня́йся бо уподо́бися волне́нию морско́му, ве́тры возмета́ему и развева́ему./ Да не мнит бо человек он, яко прии́мет что от Бога./ Муж двоеду́шен, неустро́ен во всех путе́х своих./ Да хва́лится же брат смире́нный в высоте́ своей,/ бога́тый же во смире́нии своем, зане́, я́коже цвет

травны́й, мимои́дет./ Возсия́ бо солнце со зно́ем и изсуши́ траву́, и цвет ея отпаде́, и благолепие лица́ ея поги́бе./ Си́це и богатый в хожде́нии своем увяда́ет./ Блаже́н муж, иже претерпи́т искушение,/ зане́ иску́сен быв, прии́мет венец жизни,/ его́же обеща́ Бог лю́бящим Его.

Соборнаго послания Иудина чтение (глава 1):

Иу́да, Иисусу Христу раб, брат же Иа́кову,/ су́щим о Бо́зе Отце освяще́нным, Иисус Христом соблюде́нным зва́нным./ Милость вам, и мир, и любы́ да умно́жится./ Возлю́бленнии, всяко тща́ние творя́ писа́ти вам о общем спасении вашем,/ ну́жду возиме́х писа́ти вам, моля по́двиза́тися о преданней вере святым еди́ною./ Привнидо́ша бо не́цыи челове́цы (дре́вле предуста́вленнии на сие осужде́ние) нечести́вии,/ Бога нашего благодать прелага́ющии в сквёрну/ и Единаго Владыки Бога, и Господа нашего Иисуса Христа отмета́ющиися./ Воспомяну́ти же вам хощу, ве́дущим и вам еди́ною сие,/ яко Господь люди от земли́ еги́петския спасе́, последи́ неве́ровавшия погуби́./ Ангелы же, не соблю́дшия своего нача́льства, но оста́вльшия свое жилище на суд вели́каго дне, у́зами вечными под мраком соблюде́./ Якоже Содо́ма и Гомо́рра, и окре́стныя их гра́ды,/ подобным им о́бразом преблуди́вше и ходи́вше в след пло́ти ины́я,/ предлежа́т в показа́ние огня вечнаго, суд подъе́мше./ Вы же, возлю́бленнии, помина́йте глаго́лы преждерече́нныя от апостол Господа нашего Иисуса Христа./ Зане́ глаго́лаху вам, яко в последнее время будут руга́тели, по своих по́хотех ходя́ще и нече́стиих./ Сии суть отделя́юще себе (от еди́ности веры и су́ть) теле́сни, Ду́ха не иму́ще./ Вы же, возлюбленнии, святою вашею верою назида́юще себе, Духом Святым моля́щеся,/ сами себе в любви Божией соблюда́йте, жду́ще ми́лости Господа нашего Иисуса Христа в жизнь вечную./ И о́вех убо ми́луйте, разсужда́юще,/ о́вех же страхом спаса́йте, от огня́ восхища́юще./ Облича́йте же с боя́знию, ненави́дяще и яже от пло́ти осквернённую ризу./ Могу́щему же сохрани́ти вы без греха и без сквёрны и поста́вити пред славою своею

непорочных в радости,/ Единому Премудрому Богу и Спасу нашему (Иисусом Христом, Господем нашим), слава и величие,/ держава и власть прежде всего века, и ныне, и во вся веки. Аминь.

Аще настоятель изволит пети литию,
стихира храма и апостола, глас 4.
Подобен: **Яко до́бля:**

Тро́стию благодати от глубины́ су́етства человеки извлекл еси, досточу́дне,/ Учи́теля ма́нием повинувся, Фомо́,/ просвещшаго по всему твое разумение,/ и апостола, и че́стна Богоглаго́льника тя, всеблаже́нне, показа́вша/ Того Непостижимаго Божества.

Духа сияние на тя сни́де во о́гненне виде/ и тя, блаже́нне, Боже́ственное прия́телище содела́,/ скоро отгоня́ща безбожия мглу и мир просвещающа сиянием всемудрых твоих словес,/ тайноглаго́льниче, апостолов украшение,/ Христов самови́дче, блаже́нне.

Молниями проповедания во тме седя́щия неве́дения, славне, просвети́в,/ показал еси сы́ны Влады́ки и Бога веры ради./ Егоже страсте́м ревнова́л еси и смерти/ и славы был еси наследник,/ яко мудр и Богоглаго́лив, яко ученик Истины.

Слава, глас 2:

Оставив земна́я, последовал еси Христу/ и, зна́менався дохнове́нием Святаго Духа,/ по́слан быв от Него в язы́ки погибшия/ обращати человеки во свет Богознания, апостоле Фомо́,/ и, скончав подвиги Божественныя твоея страсти и мук различных,/ душу твою Христу пре́дал еси./ Того моли, всеблаже́нне, дарова́ти нам велию милость.

И ныне, Богородичен:

Все упование мое/ на Тя возлагаю, Мати Божия,/ сохрани мя под кровом Твоим.

На стиховне стихиры, глас 4.
Подобен: **Дал еси зна́мение:**

Якоже бисера, тя из пучи́ны изъят мирска́го смуще́ния/ Христос Человеколю́бец, тобою обогати́в обнища́вшия/ и нищетою лю́тых одержи́мыя, Фомо́ апостоле./ Тем тя ублажаем и всепразд-

ственную память твою во хвалении сла́вим,/ благочестно тя почитающе.

Стих: **Во всю землю изыде вещание их/ и в концы вселенныя глаголы их.**

Индийскую просвети́л еси всю землю, свяще́ннейше и Богови́дче апостоле:/ просветив бо вся, сыны соделал еси света и дне, теми в ду́се, му́дре./ Идольския же хра́мы низложив,/ воздви́гл же еси благода́тию Бога в славу и хвалу Церкви, блаже́нне,/ моли́твенниче о душах наших.

Стих: **Небеса пове́дают славу Божию,/ творение же руку́ Его возвеща́ет твердь.**

Рукою любопытною/ Божественная ре́бра испыта́в и гвозде́й язвы,/ яже Безсмертный нас ради подъя́т,/ и неве́рие преложи́в ра́достне во благове́рие,/ Фомо́, возопи́л еси:/ Ты еси Бог и Господь, и Тя славлю, Человеколюбче,/ страстьми́ источи́вшаго верным безстрастие.

Слава, глас 6. Анатолиево:

Божественныя видя Христовы мудрости,/ умный показался еси крати́р та́инственно, Фомо́ апо́столе,/ в не́мже верных души веселя́тся:/ Божественною бо мре́жею Духа люди возвлекл еси из глубины отчаяния./ Темже от Сиона, яко река́ благодати, изше́л еси,/ твоя источа́ющая Боже́ственныя догма́ты во всю тварь./ Тем Христовым страстем подо́бяся, в ребра прободен был еси,/ во мрак вшед нетления./ Того моли спастися душам нашим.

И ныне, Богородичен: **Богородице, Ты еси лоза:**

Тропарь, глас 2:

Ученик Христов быв, Божественнаго собора апостольскаго соприча́стник,/ неверствием бо Христо́во Воскресение извести́в/ и Того пречистую страсть осязанием уве́рив, Фомо́ всехва́льне,/ и ныне нам проси мира и велия милости.

Слава, и ныне, Богородичен.

НА УТРЕНИ

На **Бог Господь**, тропарь дважды. Слава, и ныне, Богородичен воскресен. По 1-й стихологии седален, глас 5.

Подобен: **Собезначальное Слово:**

Апостола вси и ученика Христова/ восхва́лим

пе́сньми в память его:/ Боголепно бо наша помышления,/ той язвы гвоздей осязав,/ известную веру изыска́в, утверди́ в мире/ и молит Спаса помиловатися душам нашим.

Слава, и ныне, Богородичен:

Из Тебе, воплоще́ннаго Бога и Господа,/ нас ради, истлевших согрешеньми,/ Того моли присно ущедрити ны и отвратити ярость и гнев Его, Чистая,/ от вопиющих верою непрестанно/ величия Твоя, Благодатная.

По 2-й стихологии седален, глас 4.

Подобен: **Вознесыйся:**

Осязав ре́бра Спасова и поче́рп от них Божий разум, сла́вне апостоле,/ земныя привлекл еси неве́рием твоим верныя на веру;/ ко́пиями же бодо́м по всему телу,/ просвещаеши всех души,/ похваляющих святое успение твое.

Слава, и ныне, Богородичен:

Надеждо непостыдная надеющихся на Тя,/ Едина Рождшая паче естества плотию Христа Бога нашего,/ Того со святыми апостолы моли́/ подати вселе́нней очищение прегрешений/ и всем нам прежде конца жития́ исправление.

По полиелеи седален, глас 3.

Подобен: **Божией вере:**

Божия Духа светозарением тьму разруши́л еси многобожия/ и верных сердца́ просветил еси,/ воспев спасенная повеления, апостоле Фомо́ премудре./ Христа Бога моли́ даровати нам велию ми́лость.

Слава, и ныне, Богородичен:

Кийждо, идеже спасается, та́мо праведно и притекает;/ и кое иное таковое прибежище, яко Ты, Богородице,/ покрывающее души наша.

Степенна, 1-й антифон 4-го гласа. Прокимен, глас 4: **Во всю землю:** Стих: **Небеса поведают:** **Всякое дыхание:** Евангелие от Иоанна, зачало 67.

По 50-м псалме стихира, глас 4:

Христос, великое Солнце,/ лучу́ тя многосветлую во Индию посылает,/ мрачную лесть, таинниче, вскоре разгоняюща,/ Фомо́ премудре апостоле,/ и люди просвеща́юща Троицу почитати Божественную,/ Еюже вси сохраняемся.

Канон Богородицы, со ирмосо́м на 6,
и апостола на 8, егоже краегранесие:
Чудес полному Фоме дивлюся. Феофаново. Глас 4.

Песнь 1

Ирмос: **Тристáты крéпкия,/ Рождейся от Девы,/ безстрáстия во глубине/ души́ тричáстное потопи́, молюся,/ да Тебе, яко в тимпáне,/ во умерщвлéнии телесé/ победное воспою́ пение.**

Безначальна Сына Божия,/ Бога Слова, я́вльшагося на земли, зраком Су́щим по нам,/ Егоже видел еси, славне,/ Егоже и руки дланию, и ребро́ осязáл еси,/ умоли́ спасти паству твою.

Знатель тайных,/ и утробы истязу́яй, и сердцá испыту́яй,/ Бог мой Иисус, тя, Фомо всеблажéнне,/ Своего Богоявления служителя, и свидетеля,/ и апостола Божественна прият.

Вод тáинственных река ты показался еси,/ напаяющая, Фомо́, лице земли;/ церковный же сонм струями Богознания и шумом Духа/ многобожную прелесть отгнал еси.

Богородичен:

Смерти и тли потребительница су́щи,/ нетления источник рождшая, Христа,/ Богородице Всепетая,/ и безсмертия украсившаго благодатию/ человеческое естество, Пречистая.

Катавасия: **Отверзу уста моя:**

Песнь 3

Ирмос: **Не мудростию, и силою, и богатством хвалимся,/ но Тобою, Отчею Ипостасною Мудростию, Христе:/ несть бо свят, паче/ Тебе, Человеколюбче.**

Добродетели добро́тою благолепен сый подобяся самови́дче, и чудесы,/ инди́ов зловидное светом Божественным озарив,/ и верою просветил еси тех помрачение.

Зарею разжéгся самодéтельством Духа,/ яко стрела Богосветлая, по́слан был еси, Богоприя́тне,/ и мир просветил еси, Фомо́, чудесы.

Тайнонаучен Божественныя мудрости догмáтом,/ якоже скорость молнии преходящия, апостоле Фомо́,/ светом просветил еси мира концы.

Богородичен:

Неискусобрачная, Бога плотию рождши,/

страстей прилоги колеблема мя утверди:/ несть бо, Пречистая, разве Тебе помощницы.

Седален, глас 8.

Подобен: **Премудрости:**

Мре́жею словес Божественных рыбы уловив словесныя,/ сия принесл еси начаток Богу нашему,/ и в Христовы язвы желая облещи́ся, подобник стра́сти Его явился еси./ Тем, сошéдшеся по до́лгу, чтим, апостоле сла́вне, всепра́здненственную память твою/ и согласно вопиим ти:/ моли Христа Бога грехов оставление даровати чтущим любовию святую память твою.

Слава, и ныне, Богородичен:

Яко Деву и Едину в жена́х,/ Тя, без семене Рождшую Бога плотию,/ вси ублажаем роди человечестии:/ огнь бо вселися в Тя Божества/ и, яко младенца, дои́ши Зижди́теля и Господа./ Тем Ангельский и человеческий род достойно славим пресвятое рождество Твое и согласно вопием Ти:/ моли Христа Бога согрешений оставление даровати покланяющимся верою пресвятому рождеству Твоему.

Песнь 4

Ирмос: **Седя́й в славе на Престоле Божества,/ во облаце ле́гце/ прии́де Иисус Пребожéственный,/ нетленною дла́нию, и спасé зовущия:/ слава, Христе, силе Твоей.**

Величайшим чудес явлением начéн/ и догма́тов Божественных славу светле излага́я,/ вселенную объя́л еси проповéданием, взывающу:/ слава, Христе, силе Твоей.

Яко самовидца тя Слова и теплаго служителя,/ и Того славы и величествия свидéтеля,/ и яко вéрна строи́теля, и апостола/ восхваля́ем тя, блаженне Фомó, всечéстне.

Якоже невéстный чертог и скинию Небесную,/ основание на Ка́мени краеугóльнем утверди́в,/ наздáл еси, блаженне всеприснопа́мятне, зовущим:/ слава, Христе, силе Твоей.

Богородичен:

Землю неора́нную, Клас жизни возделавшую,/ и облак легкий, тучу, Жизнодавца источившую,/

Всесвятую Деву именуем, зовуще:/ слава, Христе, силе Твоей.

Песнь 5

Ирмос: **Нечести́вии не у́зрят славы Твое́й, Христе,/ но мы Тя, Единоро́дне,/ Оте́ческия славы сияние Божества,/ от но́щи у́тренююще,/ воспеваем Тя, Человеколю́бче.**

Осия́н, апо́столе, славою Христо́вою/ и, ребро животворное осяза́в,/ почерпл еси неизследи́мую Богословия пучину/ и мир обогатил еси.

Не пришед к первому Твоему входу Фома,/ не веруя же ученико́м, ве́ровав же последи́,/ радуяся, возопи́,/ Тя, Бога и Господа возвещая, Многомилостиве.

Яко небо одушевленное, славу Твою, Христе,/ гро́мом духовным Фома возопи́,/ испове́дуя и Бога, и Господа,/ Тя верным благовести́.

Богородичен:

Победителя покажи, Всенепоро́чная,/ ум страстей и помышлений стремления покори́ сих, Богоневесто,/ Бога Рождшая, Спасителя душ наших.

Песнь 6

Ирмос: **Пожру́ Ти со гла́сом хвале́ния, Господи,/ Церковь вопиет Ти,/ от бесо́вския кро́ве очи́щшися/ ради милости от ребр Твоих/ исте́кшею Кро́вию.**

Всех неверие, Фомо́, душегу́бное,/ неве́рование твое, блаженне, исцеляет:/ ты бо несумненно/ гвоздей же и копия язвы испытал еси.

Испусти́л еси, яко си́лен, Христе, апостола,/ яко стрелу́ изощре́ну,/ в сердца враг Твоих, Жизнодавче,/ и коры́стей объя́тие Тебе сих приведе.

Жертвы идольския, Ще́дре, упразднил еси,/ закла́н быв на Дре́ве,/ и заколе́нии святы́ми Богоглаго́ливых апостол,/ подража́ющих Твоя страдания.

Богородичен:

О чудо, всех чудес новейшее:/ яко Дева во утробе/ всяческая Содержащаго,/ неискусомужно заченши, не тесновмести́.

Кондак, глас 4.

Подобен: **Явился еси днесь:**

Премудрости благодати исполнен,/ Христов

апостол и служитель истинный/ в покаянии вопияше Тебе:/ Ты мой еси Бог же и Господь.

Икос:

Госпóдню ученику и великому тайноповéдателю,/ Фоме Богоглаголивому, Петр возопи́:/ ви́дехом Господа./ Речéже той: аще не ви́жду аз язвы рук Его, не увéрую, вопия́ше близнец./ Тогда Владыка всех, якоже раб прии́де, хотя спасти вся, и глаго́лет Фоме:/ осяжи руки Моя и ребра и не не веруй:/ Аз бо есмь Господь и Бог твой./ Он же с покаянием возопи:/ Ты мой еси Бог же и Господь.

Песнь 7

Ирмос: **В пещи́ Авраа́мстии отроцы перси́дстей,/ любовию благочестия/ паче, не́жели пламенем опаля́еми, взыва́ху:/ Благослове́н еси в храме славы Твоея́, Господи.**

С вышними ликостоя́ньми, яко апостол, ра́дуяся, ликуеши, блаженне,/ на небесех, воспеваеши же, веселяся:/ Благословен еси в храме славы Твоея, Господи.

От конец до конец протече́ твое вещáние/ и глаго́л твоих Божественных предложéние, зовущия научающее:/ благословен еси в храме славы Твоея, Господи.

Храм был еси ты Троицы, прехвальне,/ темже и храмы идольския и кумиры разруши́л еси,/ апостоле,/ храмы же воздвиг во славу и хвалу Христа Бога.

Богородичен:

Законныя работы Твоим Рождеством избáвихомся:/ Ты бо, Богородице, Избавителя неискусому́жно нам родила еси./ Благословенна Ты в женах еси, Всенепорочная Владычице.

Песнь 8

Ирмос: **Отроки благочести́выя в пещи́/ Ро́ждество Богоро́дичо спасло́ есть./ Тогда убо образуемое,/ ныне же действуемое,/ вселенную всю воздвиза́ет пéти Тебе:/ Господа пойте дела/ и превозноси́те Его во вся веки.**

С Богом беседуя воплóщшимся,/ плоть забыв, явился еси, блаженне,/ премирным же обожéнием обогати́лся еси,/ приближéнием к Богу Боготвори́м,/ и, Господа пойте, зовя́, и превозноси́те Его во вся веки.

Любо́вию Христу сочетава́ся,/ смерть с Ним, блаженне, возлюби́л еси,/ и со апостолом Твоим и́дем, вещав,/ и с ним смерть прии́мем:/ Господа пойте, вопия́, и превозноси́те Его во вся веки.

Вас Христос апостолы,/ облаки во́льнаго дождя показа,/ тучами наводняющия Божественнаго познания Церкви, прему́дрии,/ и напаяющия поющих:/ Господа пойте дела и превозноси́те Его во вся веки.

Богородичен:

Пороков и скверн чиста́/ и всякия святыни еси храм,/ Слово Всесвято́е, вся освяща́ющее,/ Отцу Собезначальное, породила́ еси́./ Тем Тя, Дево, поем и превозно́сим во вся веки.

Песнь 9

Ирмос: **Камень нерукосе́чный,/ от несеко́мыя горы́, Тебе, Дево,/ краеуго́льный отсече́ся, Христос,/ совокупивый разстоя́щаяся естества́./ Тем, веселящеся, Тя, Богородице, величаем.**

Колесница светоносная явился еси́ седя́щаго Слова,/ на благолепнейшей твоей души́ и Богоно́сней носи́ма,/ ко спасению, славне, направля́я пою́щих тя.

Твою преблаженную память совершающе,/ молим всякаго треволне́ния изба́витися/ ходата́йством дерзнове́ния твоего,/ еже, яко Христов апостол, и́маши,/ Богови́дче всече́стне.

Днесь память твою вси,/ Фомо́ апостоле, соверша́ем,/ освяти и просвети́ верою искуше́ний, и обстоя́ний,/ и страстей всяких избавля́я молитвами твоими.

Богородичен:

Кра́сен прозябе́ Клас от земли́ Деви́ческия,/ Божие Слово, Имже питаемся ве́рнии,/ в Немже и живем и составляемся./ Тем Тя, Рождшую, яко Богородицу величаем.

Светилен.

Подобен: **Жены услы́шите:**

Самови́дче и апостоле Христа Всеще́драго,/ мир даровати всей вселенней и победы воинству нашему,/ и прегрешений оставление, и спасение испроси́ тя, Фомо, восхваля́ющим/ яко ученика Богоглаголива.

Слава, другий.
Подобен: Духом:

Яко солнце востока, индѝом послася, Фомо апостоле, пресвéтлое,/ апостолов славо,/ и тех омрачение светом словес твоих/ и Тройческою верою просветил еси./ Тем святую твою и Божественную празднуем память.

И ныне, Богородичен:

Молебницу Ти приводим и теплую Заступницу,/ Пречистую Матерь Твою, вернии по дóлгу:/ сподóби рабы Твоя причастúтися славы Твоея, Христе,/ и правéдных наслéдия, и пúщи рáйския/ и даждь Царство Небесное.

На хвалитех стихиры на 4, самогласны,
глас 1. Анатолиево:

Христу последовал еси, Фомо апостоле,/ и мира небрéгл еси,/ и Того учения в сокровúщи твоем сокрыв,/ явился еси апостол./ Тем быв во язы́цех,/ и тех лéстию и страстьмú омрачéнныя душú/ зáповедьми Спáсовыми просветúл еси/ вéровати в Троицу Единосýщную.

Глас 4:

Разума Божественным огнем дýшу просветил еси,/ во всем Влады́це подражáтель был еси,/ яко законен ученик, Фомо апостоле:/ крéстною бо трóстию/ из глубины невéдения нечестúвых дý-ши извлéкл еси./ Тем и индúов омрачéнную совесть Божественнаго Духаýдицею уловил еси./ Христа Бога присно молú/ и нам избавúтися от вражия помраченнаго вида/ и спастúся душам нашим.

Ловúтвенную глубúну остáвив,/ ко крестней трости верою притéкл еси/ и тем вся уловúл еси, Фомó апостоле./ Тем и пречистая рéбра Слóва рукою осязáв,/ вонзеных гвоздúнных язв перстóм видети сподóбился еси./ Христа Бога прилежно моли всегда/ спасти души наша.

Слава, глас 6:

На колеснице добродéтелей éздя,/ яко колесничник Илиа, показался еси,/ Божественнаго Духа огнем разгараем, Фомо апостоле:/ глубину бо разумнаго моря исследуя,/ рыбы уловля́л еси,/ преводя́ сих от смерти к животу./ Тем и верных

души просвещая,/ тростию кре́стною от смерто-но́сныя прелести к животу возве́л еси;/ и, со Безплотными Христу предстоя,/ прилежно Того моли́ о спасении душ наших.

И ныне, Богородичен.
Славословие великое. И отпуст.

На Литургии, Блаженна, песнь 3 и 6-я, на 8. Прокимен, глас 8: **Во всю зе́млю изы́де вещание их, и в концы вселенныя глаголы их.** Стих: **Небеса поведают славу Божию:** Апостол к Коринфяном. зачало 131. **Аллилуия,** глас 1: **Исповедят Небеса чудеса Твоя, Господи.** Евангелие от Иоанна, зачало 65. Причастен: **Во всю землю:**

МЕСЯЦА ОКТЯБРЯ В 7-Й ДЕНЬ

Святых мученик Се́ргия и Ва́кха

На Господи, воззвах: стихиры на 6, глас 6.

Подобен: Все отложше:

Все презре́вше земное могу́тство / и плоть возненави́девше, / Бога Святаго возлюби́сте, / и, одея́ние безче́стное руга́тельне нося́ще, / с Небесе прия́сте света одежду / и ризу нерастерза́емую, / с неюже ликующе, / венценосцы пребогатии, / покров нам всем бу́дите и одея́ние, / жизни обнаженным змии́ным прельщением.

Се́ргие преславный / и прехва́льный Ва́кше, / сосу́ди Духа, / пото́цы, источа́ющие всем целе́ния, / наши храни́телие / и крепцыи побо́рницы Церкве бывше, / самово́льныя жертвы и заколе́ния честна́я, / свети́льницы, озаряюще светом благочестия концы, / разреши́те тьму належащую душа́м нашим / и мрак злобный весь отжени́те.

Незаходи́мая селе́ния, / и разумное веселие, / и Свет Невечерний, / и жизнь безпеча́льную и неги́блемую, / от тле́ннаго телесе́ страдальцы сла́внии изше́дше, восприя́сте. / Но молитеся сих и нам улучи́ти, / стра́сти умертви́вшим и греха укло́ншимся, / Сергие и Ва́кше, / предста́теле и приста́нища верных, / со дерзновением моля́щеся о душа́х наших.

Слава глас 4:

Сергий и Вакх, светлая мучеников и суту́бая заря, / мучителей бо свире́пство низложи́сте, /

и́дольскую же лесть упразднúсте/ и Богоразумия соверше́нную тайну,/ светлым гласом высоковеща́юще, проповéдасте;/ ихже молитвами, Христе, сих Законода́вче,/ Подвигополо́жниче же и Венцеда́телю,/ и нас сподоби на невúдимыя и лука́выя силы/ державно увязти́ся.

И ныне, Богородичен или Крестобогородичен.

Подобен: **Яко добля:**

Распина́ема Христа Человеколюбца ви́дящи Пречистая/ и ре́бра ископова́ема копиéм,/ плачущи, вопия́ше:/ что сие, Сыне Мой?/ что Ти безблагода́тнии людие возда́ша,/ за яже сотвори́л еси до́брая им,/ и тщи́шися безча́дствовати Мя, Вселюбе́знейший?/ Удивляюся, Благоутробне,/ Твоему во́льному распятию.

На стиховне Октоиха. Слава, глас 8:

Укрепи́ся Христовых мученик на враги́ ополче́ние,/ в нихже, яко светильницы мирсти́и, све́тят,/ благосла́вннии и изря́днейшии страстотерпцы, Сергий и Вакх./ Сим обрати́ плещи́ лукавое ополче́ние де́монское./ Сим почуди́шася мучителие, и удиви́шася Ангели,/ ви́дяще безпло́тнаго от пло́тных попира́ема./ Верных же Церковь, всепра́зднственный праздник/ и мирску́ю радость совершающи, вопиéт:/ Иже не́мощию плотско́ю Связа́вый кре́пкаго,/ молитвами святых Твоих спаси́ ду́ши наша.

И ныне, Богородичен или Крестобогородичен.

Подобен: **О преславнаго чудесе:**

Что зри́мое видение,/ еже Моима очи́ма видится, о Владыко!/ Содержа́й всю тварь,/ на Древо воздви́жен быв,/ и умира́еши, всем дая́й жизнь,/ Богородица пла́чущи, глаголаше,/ егда узре́ на Кресте возноси́ма,/ из Нея неизреченно возсия́вшаго Бога и Человека.

Тропарь, глас 5:

Удобре́ние Христовых страстоте́рпец/ и очи Христовы Церкве,/ о́чи просвети́те душ наших,/ Сергие многострада́льне и Вакше преславне:/ моли́теся ко Господу,/ яко да убежи́м тьмы греховныя/ и Света яви́мся общницы невече́рняго/ молитвами вашими, святии.

НА УТРЕНИ

Канон святых на 6, глас 1, егоже краегранесие: **Сергия страстотерпца и Вакха приснопамятнаго пою.** Феофаново.

Песнь 1

Ирмос: **Твоя победительная десни́ца/ Боголепно в кре́пости просла́вися:/ та бо, Безсмертне,/ яко всемогу́щая противныя сотре́,/ изра́ильтяном путь глубины́ новосоде́лавшая.**

Сергие, угодниче Христов,/ смоле́бника прии́м и спомо́щника Вакха приснопа́мятнаго,/ с нимже страсти Богомудренно совершил еси,/ слово мне мудрости, вас пою́щу, даруйте.

На недви́жимем Христовы ка́мени веры,/ святии мученицы, положи́вше основание,/ на тве́рдем степе́ни утвержде́ни,/ забра́ло и столпи́ благочестия яви́стеся.

Глаго́лом ве́ровавше Христовым и к Нему неуклонно взира́юще,/ все оплева́сте преходя́щее благосла́вие, святии,/ славы же присносу́щныя уя́звени бы́сте раче́нием.

Ро́да, и оте́чества, и че́сти Христа ради обнажившеся, весели́стеся;/ и, оде́яни в женолепное одея́ние,/ мужему́дренно нетления оде́ждею све́тло облеко́стеся.

Богородичен:

Ми́лостива быти верным и благоуве́тлива,/ Богомати, умоли́ Слова,/ Егоже родила́ еси теле́сно, к нам пришедшаго:/ Тя бо Предста́тельницу и спасе́ние стяжа́хом.

Песнь 3

Ирмос: **Едине Ве́дый человеческаго существа́ не́мощь/ и милостивно в не́ вообра́жся,/ препоя́ши мя с высоты си́лою,/ еже вопи́ти Тебе, Святый:/ одушевленный хра́ме неизреченныя Славы Твоея, Человеколюбче.**

Един Ве́дый яко Бог вся прежде бытия́,/ к Нему ваша ныне ви́дев предложения,/ мудрости словом, и Боже́ственнаго знания, и твердаго смы́сла обильно испо́лни,/ яко Своя во́ини, блаже́ннии.

Законно уго́дницы Христу пострада́ти изво́ливше,/ тлеющую славу и текущую, и мира всего, и миродержца/ по́мыслом Богому́дрым страстотерпцы му́ченицы возненави́десте, любовию Зижди́теля.

Пречистыми ума́ приложе́нии Господу предстоя́ще,/ и от та́мо су́щия зари́ исполня́еми,/ и неизреченнаго блаженства я́ве наслаждающеся,/ вас чтущия от напа́стей, страстотерпцы, изба́вите.

Богородичен:

Смертию держи́м пе́рвее Адам,/ ныне избавися Твоим Рождеством, Едина Богоневесто:/ Жизнь бо истинно Ипоста́сную, соедине́ну плоти, Чистая,/ по Ипоста́си па́че естества и сло́ва родила́ еси.

Седален, глас 8.

Подобен: **Премудрости:**

Мучениколю́бцы, прииди́те,/ разу́мныя би́серы Господни и страстоте́рпцы Сергия почти́м и Вакха святыя,/ яко вра́жию лесть му́жески попра́вшия и и́дольскую всю крепость разори́вшия,/ темже достойно с Небесе венцы побе́ды прие́мше, со Ангелы ликуют./ К нимже вси возопии́м:/ моли́те Христа Бога прегрешений оставле́ние дарова́ти/ чтущим любовию святую память вашу.

Слава, и ныне, Богородичен:

В напа́сти многоплете́нныя впад от враг видимых и невидимых,/ бурею одержи́м безчисленных согрешений моих/ и, яко к теплому заступлению и покрову моему, Чистая,/ ко пристанищу притекаю Твоея благости./ Темже, Пречистая, из Тебе Воплоще́нному безсе́менно моли́ся прилежно о всех рабе́х Твоих,/ непрестанно моля́щихтися, Богородице Пречистая,/ моля́щи Его присно согрешений оставле́ние дарова́ти/ воспевающим достойно славу Твою.

Крестобогородичен:

А́гнца, и Пастыря, и Изба́вителя/ А́гница зря́щи на Кресте, восклица́ше, пла́чущи,/ и, горько рыда́ющи, вопия́ше:/ мир убо радуется, прие́мля Тобою избавле́ние,/ утроба же Моя гори́т, зря́щи Твое распятие,/ еже терпи́ши за милосердие милости./ Долготерпели́ве Господи, милости бездно и источниче неисчерпа́емый,/ умилосе́рдися и даруй согрешений оставле́ние/ верою поющим Боже́ственныя Страсти Твоя.

Песнь 4

Ирмос: Го́ру Тя, благодатию Божиею приосене́нную,/ прозорли́выма Авваку́м усмотри́в очи́ма,/ из Тебе изы́ти Изра́илеву/ провозглаша́ше Святому/ во спасение наше и обновле́ние.

Свети́ла два от запада возсия́вша,/ противно зе́млю тогда держа́щу нечестивому, творя́ща ше́ствие,/ к Твоему же восто́ку приидоша свето-но́сному, Христе, и спаси́тельному.

Ни огнь, ни меч, ни гонения, ниже́ раны благочестиваго ра́зума о Бозе разлучи́ вас,/ жизнь бо преоби́десте конча́емую, Его ради, достосла́внии,/ и прия́сте блаженную сладость и нети́блющую.

Свети́льницы истинно неле́стнии/ твердь Церкве Христовы озаря́ют светом Божественнаго сия́ния/ и ду́ши благочестивых возвеля́ют, чудес зари испуща́юще.

Вакх Божественный и преизя́щный Сергий,/ ле́тным преме́нением благочестия рачи́тели и мученико́любцы духовно на пи́ршество призывают,/ до́блести своя предлагающе.

Богородичен:

Оружие, двери Еде́мския храня́щее, уступает ныне верным/ и приемлет све́тло Честно́ю Кровию из Твоего чрева Ро́ждшагося, Всенепоро́чная,/ зна́менаныя ви́дящее и благодатию.

Песнь 5

Ирмос: Просвети́вый сиянием/ пришествия Твоего, Христе,/ и осве́тивый Крестом Твоим мира концы,/ сердца́ просвети́ светом Твоего Богоразумия/ православно пою́щих Тя.

Прогна́вше лесть истины оружием, и мучи́телей раны крепко претерпе́вше,/ и победителе бы́сте, от Христа венча́вшеся,/ и ныне достойно веселитеся.

Укрепля́еми непобедимою силою и благодатию Троицы,/ дво́ица мученик низложи тьмы князя и тому порабоще́ныя,/ тем че́стно ублажаются.

Терпением, и душевным му́жеством, и крепостию помысла/ дво́ица мученик славная превзы́де всю гонителей горькую ярость/ и со Ангелы водворя́ется.

Богородичен:

Возсия́ла еси, Богомати, яко утро,/ Солнце незаходи́мое, соедине́ное плотию по Ипостаси,/ на руку́ нося́щи, И́стинныя Пра́вды:/ тем Тя вси прославляем.

Песнь 6

Ирмос: **Обы́де нас последняя бе́здна,/ несть избавля́яй,/ вмени́хомся, яко о́вцы заколе́ния,/ спаси́ люди Твоя, Боже наш:/ Ты бо крепость немощству́ющих и исправление.**

Целе́ний источники мученик мо́щи богатно источа́ют;/ почерпе́м усердно, убо вернии, и страстотерпцы ублажи́м,/ сла́внаго Сергия и Вакха приснослову́щаго.

Ненави́дяще беззаконных совселе́ния и пре́лесть упразднія́юще,/ Небесное шествие благостоя́нно Сергий и Вакх шествоваху/ и ко Христову достигóша приста́нищу невла́емому.

Отверзаются страстоно́сцем мучеником врата́ Небесная,/ благогове́юще стра́сти честне́й,/ подо́бней Бога нашего благодатней и прогоня́ющей де́монския полки́.

Богородичен:

И́стинно Тя, Матерь Божию, Пречистая, му́дрствующе, возвеща́ем:/ Безначальнаго бо Сына Единороднаго, прежде век возсия́вшаго из Отца,/ несказа́нно, Дево, родила́ еси.

Кондак, глас 2.

Подобен: **Вышних ища́:**

Разум на враги́ му́жески вооружи́вше,/ всю тех лесть разруши́сте,/ и, победу свыше прии́мше, мученицы всехвальнии,/ единомы́сленно вопию́ще:/ добро́ и красно́ еже бы́ти с Богом.

Икос:

На Небесех, Христе, живу́ще Сергий же и Вакх/ и Боже́ственнаго Света от Тебе исполня́еми,/ мене́, во тьме неве́дения ходя́щаго, предвари́ скоро/ и страсте́й исхити́, Едине Безсмертне,/ одежду мне покая́ния низпосла́в,/ яко да светлым умом светоно́сный сих праздник воспою́ и возопию́, весели́ся:/ добро́ и красно́ еже быти с Богом.

Песнь 7

Ирмос: Тебе у́мную, Богородице, пещь/ разсмотря́ем вернии,/ якоже бо о́троки спасе́ три Превозноси́мый,/ мир обнови́ во чреве Твоем всеце́л,/ хвальный отцев Бог и препрославлен.

Радуйся, дво́ице страстоте́рпцев сла́вная;/ радуйся, победившая све́тло мучительская прещ́ения;/ радуйся, совершившая тече́ние блаженное;/ радуйся, пи́ще, всегда внутрь пребывающая;/ радуйся, я́сне предстоя́щая Богу, Богоблаженная.

Всесве́тлии на земли́ ходя́ще,/ де́монская очеса́ и лица гонителей мученицы омрачи́сте светом благодати и зарями страда́ния,/ хва́льнаго воспевающе Бога и преслáвнаго.

Хра́ми Бога бывше одушевле́ннии Живу́щаго/ и, живу́ще, страда́льцы, силою Божиею укрепля́еми истинно,/ полки́ победи́сте врагов, всеблаженнии,/ кре́пкаго во бране́х Бога пе́снями восхваляюще.

Богородичен:

Пречистый Ты храм была еси и пресвяты́й киво́т,/ прие́мши Творца неопи́саннаго и непостижи́маго,/ во утробе Твоей вмести́вши, Единороднаго Бога Слова,/ Благослове́нная Всечи́стая Владычице.

Песнь 8

Ирмос: В пещи́ о́троцы Изра́илевы,/ якоже в горни́ле,/ добро́тою благочестия чисте́е зла́та блеща́хуся, глаго́люще:/ благослови́те вся дела́ Госпо́дня Го́спода,/ пойте и превозноси́те во вся веки.

И́же росо́ю дре́вле отроко́м пла́мень Прохлади́вый,/ стоя́щия в по́двизех укрепи́ Твоя му́ченики, пою́щия:/ благослови́те вся дела Господня Господа,/ пойте и превозноси́те во вся веки.

Ядови́тая и душевре́дная ласка́ния мучи́тельская умно страстотерпцы отрази́ша,/ Христу вопию́ще и глаго́люще:/ благослови́те вся дела Господня Господа,/ пойте и превозноси́те во вся веки.

Действи́тельны храни́тели нам, Сергия и Вакха,/ и́стинно вене́чники, Христос показа́, храня́щия и пою́щия:/ благослови́те вся дела Гос-

подня Господа,/ пойте́ и превозноси́те во вся веки.

Напра́ви мою, Владыко Христе, молитвами мученик стезю́ добродете́лей/ и удобно Тебе взыва́ти сподо́би:/ благослови́те вся дела Господня Господа,/ пойте и превозноси́те во вся веки.

Богородичен:

Блажу́ Тя, Истинную Бога нашего Матерь,/ радуйся, со Ангелом принося́ Ти, Чистая, Всенепоро́чная Владычице:/ Тя бо непреста́нно вся дела Господня поют/ и превозно́сят во вся веки.

Песнь 9

Ирмос: **О́браз чи́стаго Рождества Твоего/ огнепали́мая купина́ показа́ неопа́льная,/ и ныне на нас напа́стей свире́пеющую угаси́ти, мо́лимся, пещь,/ да Тя, Богородице,/ непреста́нно велича́ем.**

Всего Христа стяжа́ли есте́, мир бо весь Того ра́ди оста́вили есте́,/ и ныне, мученицы, в Небесных водворя́етеся,/ лики Вы́шних сил и муже́й блаже́нных ви́дяще све́тлости.

Дае́ши сопряже́ние всеизря́днейшее похвале́ния любовию Тебе принося́щим,/ благодать свыше и прегреше́ний оставле́ние,/ моля́щи Единаго Милосе́рдаго, к Нему́же тща́шеся, низоре́вностных небрегли́ есте́.

Заре́ю Трисия́ннаго Божества́ просвеще́ни, непобедимии мученицы,/ многобо́жное преле́стное безбожие и мучителей страх отри́нуша;/ и ныне нетленныя наслажда́ются сладости ра́йския.

Тече́ние доброе соверши́вше, благочести́ву же веру сохрани́ти потща́вшеся,/ недви́жимое прияти сподо́бистеся Царствие, преславнии мученицы,/ венце́м добро́ты и благолепия увязе́ни.

Богородичен:

О па́че ума чудес Твоих! Божие бо Слово, плоть бывшее,/ Едина родила́ еси преесте́ственно, Мати Дево,/ всяческая Божественным хоте́нием содержа́щаго му́дре и окормля́юща.

Светилен.

Подобен: **Учеником:**

Светоза́рную дво́ицу страстоте́рпец, Сергия и Вакха, похва́лим:/ ран бо стремле́ния пре-

терпе́ша/ и гордыню низложи́ша всезло́бнаго мучителя Троическою силою.

Богородичен:

Херувим яви́ся сла́внейши/ и Серафим показа́ся вы́шши, яко Бога рождши воплоще́нна,/ земны́м же показавша стези́ правыя наступа́ти, ко спасению приводя́щия.

На хвалитех стихиры на 4, самогласны, глас 1. Ге́рманово:

Дави́дски вопия́ху Се́ргий и Вакх мученицы:/ се ныне что добро́ или что красно́,/ но е́же жи́ти братии вку́пе,/ не связу́еми естества любовию, но веры нра́вом./ Темже святии врага попра́ша,/ и, крест взе́мше, Христу после́доваша,/ и мо́лятся Царю и Богу/ дарова́ти душа́м нашим ве́лию милость.

Глас 4:

Проро́чески святым, соше́дшеся, песнь возопии́м:/ се ныне что добро́ или что красно́,/ но еже пребывати братии вку́пе,/ не сро́дства после́дством,/ но веры совокупле́нием Святаго Духа,/ тле́нная бо отверго́ша вся,/ взе́мше крест на ра́мена,/ и после́доваша Христу Сергий и Вакх, до́блии мученицы./ На Небесех же дерзновение иму́щи,/ молятся всегда о нас дарова́ти нам ве́лию милость.

Обу́выйся Сергий/ во угото́вание Ева́нгельскаго мира гвозде́й обуве́ния,/ кро́вию от ног теку́щею,/ зми́я, наблюдающаго пя́ту нашу, ослепи́/ и свидетельства венец прия́./ Тем молитвами их, Христе Боже,/ пригвозди́ стра́ху Твоему пло́ти наша и помилуй нас.

Слава, глас 3:

Коль добро́ и коль красно́,/ самобра́тная мысль мученик Твоих, Господи,/ ихже бо естество плотско́е братий не сотвори́,/ сия вера братолю́бная му́дрствовати до кро́ве сотвори́./ Тех молитвами, Христе Боже, помилуй нас.

И ныне, Богородичен или Крестобогородичен.

Подобен: **Ве́лия мученик:**

Оружие сердце Твое про́йде, Пречистая,/ егда Сына Твоего на Кресте́ видела еси и вопия́ла

еси:/ небезчáдну Мя покажи́, Сыне Мой и Боже Мой,/ соблюды́й Мя по рождестве Деву.

На стиховне Октоиха. Слава, святых, глас 2. Анато́лиевс:

Ви́дящи дре́вле Церковь Божия/ ваша подвиги, мученицы всеми́рнии,/ днесь све́тло украшается/ и верно пра́зднует в памяти вашей,/ яко у́тварь царскую, нося́щи срамоту́,/ на Божественныя ваша вы́я наложе́нную руга́тельне;/ еюже славы сподо́бистеся Небесныя/ и безконечнаго блаженства.

И ныне, Богородичен или Крестобогородичен.
Подобен: **Егда от Древа:**

Егда Несквéрная Áгница/ виде Своего Áгнца,/ на заколéние, яко человека, волею влекóма,/ плáчущи, глаго́лаше:/ безчáдствовати Мя ныне тщи́шися, Христе, рождшую Тя./ Что сие сотворил еси, Избáвителю всяческих?/ Обаче воспевáю и славлю/ Твою, юже паче ума и слова,/ крáйнюю благость, Человеколюбче.

На Литургии: Блаженны Октоиха и святых песнь 3-я на 4. Прокимен, глас 4: **Святым, иже суть на земли Его, удиви́ Господь вся хотéния Своя в них.** Стих: **Предзрéх Господа предо мно́ю выну, яко одесную мене́ есть, да не подви́жуся.** Апостол ко Е́вреом, зачало 330. **Аллилуия,** глас 2: **Се ныне, что добро́, или что красно́, но еже жи́ти братии вку́пе.** Евангелие от Луки, зачало 106. Причастен: **Радуйтеся:**

В ТОЙЖЕ ДЕНЬ

Преподобнаго отца нашего Се́ргия Обно́рскаго, Вологóдскаго чудотворца, ученика преподобнаго Се́ргия Ра́донежскаго

НА ВЕЛИЦЕЙ ВЕЧЕРНИ

На **Господи, воззвах:** стихиры, глас 2.
Подобен: **Егда́ от Дре́ва:**

Егда вслед Бога возгоре́ся духом, преподобне,/ тогда, якоже древле Авраа́м праведный,/ уме́ты вмени в мире сущая/ и, отечество свое, Святую Го́ру, оставив,/ пресели́ся в страну Богопросвеще́нную,/ идеже обрете великаго свети́льника преподобнаго Се́ргия,/

емуже и последова,/ Христу Богу угоден был еси,/ Егоже моли, блаженне Се́ргие,/ спасти и просветити души наша.

Егда любы Божия воспали́ душу твою, премудре,/ тогда мира красоты́ отве́ржеся, пребога́те,/ и удалися в пусты́ню дальную,/ идеже на высоту взы́де добродетелей,/ пресветлое светило показа́ся ми́рови,/ озаряя весь мир чудесными сия́нии,/ о нем же моля Христа Бога/ стадо твое сохранити от напа́стных нахождений,/ и спасти, и просветити души наша.

Егда Христовым желанием уязви́ся, Се́ргие,/ тогда плотска́я мудрова́ния обузда́в, блаженне,/ Христу последова невозвратным по́мыслом,/ в пусты́ню вселися, в нейже подвизася,/ плоть свою покори ду́хови/ и ученик стадо собра, Христу привел еси,/ Егоже моли спасти и просветити души наша.

Ины стихиры, глас 2.

Подобен: **Киими похвальными:**

Ки́ими похвальными песньми восхвалим преподобнаго,/ теплаго рачи́теля,/ Божественных Ангел собеседника, и бесо́м прогонителя,/ и преподобным и праведным единокро́вника,/ и о нас молитвенника нело́жна, и хода́тая непреста́нна,/ темже Ему о нас прилежно молися/ поми́ловати души наша.

Ки́ими блаженными хвалами ублажим блаженнаго,/ ублаже́ннаго Богом преподобнаго Сергия,/ дивнаго в чудесе́х, источника Божественных даров неизреченных,/ прехвальнаго в терпении,/ столпа непреложнаго,/ Божественнаго Христова рачи́теля,/ молящася Го́сподеви,/ да́рующаго душам нашим смирение и велию милость.

Ки́ими смиренными устна́ми воскли́кнем святому/ и псало́мски воспле́щем духовными руками,/ Христов яре́м, имя возложшему/ и стопам преподобнаго Сергия последовавшему,/ похвале земли нашей Российстей,/ церковному украшению,/ иноком удобрению вкупе и утверждению,/ предстателю сущим в беда́х и ско́рбех,/ путешествующим прави́телю,/ сирота́м

и обидимым заступника и больным врачу безмездну,/ молящуся Господу о душах наших.

Слава, глас 8:

Преподобне и Богоблаженне отче Сергие,/ воистину уподобися Божественныя жизни,/ постом и бдением изнуряя свою плоть,/ и благими делы образ бысть иноком./ Аще бо и телесный язык умолчé,/ но чудеса твоя свидетельствуют о предстательстве твоем,/ людие бо, чтуще честну́ю память твою,/ велегласно прославляют прославльшаго тя Господа,/ Емуже молися непрестанно/ даровати православным христианом на враги одоление,/ и вселенней смирение,/ и душам нашим велию милость.

И ныне: **Царь Небесный:**

Таже вход. Прокимен дне.

Паремии преподобническия (*зри страницы* ***791—792***).

На литии стихиры, глас 6:

Блажен еси воистину, отче Сéргие,/ яко истинным постом плоть свою умертви́л еси,/ душу же оживотвори́л еси,/ с веселием и радостию по стопам Владыки Христа шéствовавый/ и узкий путь и прискорбный изво́ливший./ Темже пространства о́наго Небеснаго насле́дствовавый,/ и со Христом царствуя в безконечныя веки,/ и со Ангельскими лики веселяся,/ с ними же о нас прилежно молися/ помиловати души наша.

Преподобен еси, Богоно́се Сергие,/ любвé ради Христовы вся оставил еси,/ красоту́ тлеющую и богатство мира сего нивочто́же вмени́в,/ в пусты́ню вселися безмолвную и многожеланную,/ в ней же, простираяся простирании Божéственными,/ безплотных враг победил еси/ и никакоже тех устраша́яся злоковарств и устраше́ний./ Аще бо и многа́жды на тя подвизающе/ злонравных человек устремле́ния,/ хотяще тя изгнати от святаго места сего,/ ты же тех молитвами победи,/ Христу моля́ся непрестанно/ спастися душам нашим.

Верою и любовию, о празднолюбцы,/ сошедшеся днесь, псалмы и песньми восхвалим,/ той бо на земли сей человек Небесный показася и земный Ангел,/ в пустынях и горах со зверьми

живяше,/ взыская Господа своего день и нощь,/ Егоже обрете добродетельми своими,/ освящен дом Пресвятаго Духа содéяся,/ от Него же воз-сия, яко пресветлое солнце,/ чудесными сия́нии просвещь весь мир,/ к немуже возопие́м:/ о всенепорочная душе,/ яко имея дерзновение к Богу,/ моли спастися душам нашим.

Слава, глас 6:

Приидите правоверных собори,/ и́ночествующих множества,/ днесь благочестию подражателя, Се́ргия,/ пеньми и песньми восхвалим, к нему глаголюще:/ радуйся, преславне отче Се́ргие, отечеству пресветлый свети́льниче;/ радуйся, яко чисте́йшему Свету совоку́плься;/ радуйся, Троице предстоя со Ангелы,/ Юже моли непрестанно/ даровати православным христианом на враги побеждение,/ и миру смирение,/ и душам нашим велию милость.

На стиховне стихиры, глас 1.
Подобен: Небесных чинов:

Яко в зерца́ле пресветле,/ душевным своим оком взираше к будущему,/ Богу скорбным путем и тесным шествоваше,/ слезами своими землю омака́ше,/ яко финик, процвете во дворех Божественных,/ молися о иже творящих пресвятую память твою.

Стих: Честна пред Господем/ смерть преподобных Его.

К Богу все свое желание умное,/ преподобне, простерл еси/ и сего ради не дал еси сна свои́ма очи́ма,/ ни веждома дремание,/ тем орга́н бысть Святому Духу,/ подавая тобою всем исцеления,/ приходящим к тебе с верою.

Стих: Блажен муж, бояйся Господа,/ в заповедех Его восхо́щет зело́.

Ревностию духовною уязви́ свою душу,/ святых Ангел житию на земли подражал еси/ и на страсти телесныя подвизался еси,/ мужественне плоть свою покорил еси ду́хови/ и сего ради наставник бысть и́ноком,/ Се́ргие преподобне,/ моли Христа Бога спасти души наша.

Слава, глас 8:

Инок множество наставника тя чтим, отче Сергие,/ тобою бо стезю право ходи́ти познахом,/ блажен еси, яко, Христови работав,/ и вражию разруши́л еси силу,/ Ангелом собеседниче/ и преподобным единокровне и праведным,/ с ними же молися Господеви помиловатися душам нашим.

И ныне, Богородичен: **Безневестная Дево:**

Тропарь, глас 8:

Желанием духовным разгара́шеся, пребога́те,/ слез твоих течением душу свою напои́л еси/ и еже из глубины́ воздыха́нми уязвля́ше сердце свое,/ и бодренными молитвами, и всено́щным предстоянием Владыце Христу/ многодоброде́телен плод принесе́ сам себе./ И сего ради яко Божий угодник све́тло миру показа́ся,/ сия́я чудесы́, Сергие отче наш,/ теплый моли́твенниче к Богу, всегда о нас Того моли́,/ да спасет души наша.

Слава, и ныне: **Иже нас ради:**

НА УТРЕНИ

По 1-й кафизме, седален, глас 1:

Наста днесь светоносная память преподобнаго Сергия,/ приидите, вернии, дави́дски воскликнем,/ Божественными песньми воспои́м блаженнаго,/ да прии́мем от него дары нетленныя,/ ибо он благоухает безсмертием,/ душам источает нетление, телесем подает здравие,/ моляся непрестанно о душах наших.

Слава, и ныне, Богородичен:

Тя песньми немолчными ублажаем, Дево,/ яко от Тро́ицы Единаго родила еси, Богородице,/ и но́сиши на Божественную руку́ пребогатое Слово непременно и неизменно,/ Едина Благословенная.

По 2-й кафизме седален, глас 4·

Преподобне отче Сергие,/ от юности возжелав Богови и сего ради удалився,/ бе́гая, водворися в пустыню,/ в ней же основание добродетелем на камени наздал еси,/ душу же свою непорочну соблю́л,/ Христу предложил еси, совершив, яже

Тем заповеданная,/ и сего ради Духом Святым наставляем,/ ученик стадá собра,/ научив их чтити Троицу Единосущную.

Слава, и ныне, Богородичен:

Херувим и Серафим превыше еси, Богородице,/ Небеси и земли пространнейше,/ и видимыя же твари и невидимыя явися преимуще и неразсудным разсуждением,/ Егоже бо пространствия Небес не вмещают,/ в Своем чреве вместúла еси, Чистая,/ Егоже моли спастися рабом Твоим.

По полиелее седален, глас 8.

Подобен: **Повеленное тайно:**

Возгнушáвся маловременныя славы красоты мира сего,/ смирением же и нищетою Христу последова,/ многи болезни, и скорби, и напáсти во внутренней пустúни сей подъял еси/ и сего ради всяку добродетель Божественную в душú собра,/ молитвами же и пощением Гóсподеви приближися,/ от Негоже и по кончине нестарéемую благодать восприял еси,/ во гробе бо лежá, яко жив, чудеса твориши непрестанно,/ прогоняеши духи и исцеляеши недуги/ с верою приходящим и припáдающим к тебе,/ Богоблаженне Сергие,/ моли Христа Бога согрешением оставление даровати чтущим святую память твою.

Слава, и ныне, Богородичен:

Яко Всенепорóчная Невесто Творцу,/ яко Неискусому́жняя Мати Избáвителя,/ приятелище яко суще Утéшителя, Препетая,/ беззаконию мя суща скверно жилище и бесом игралище бывша,/ в разуме потщися и сих злодейства мя избавити,/ светло жилище добродетельми соделавши,/ светоприéмнице нетленная,/ разжени óблак страстéй,/ Вышняго причастия сподоби/ и Свету Невечернему молитвами Своими.

Степенна, первый антифон 4-го гласа. Прокимен: **Честна пред Господем:** Стих: **Что воздам:** **Всякое дыхание:**

Евангелие от Матфея, зачало 53.

По 50-м псалме стихира, глас 6:

Приидите, празднолюбцы, сошедшеся днесь,/ песньми и похвалами воспоем блаженнаго:/ úно-

ком наставника, отцем похвалу,/ источника исцелением, верным заступника велика,/ бесо́м потребителя, страсте́м искоренителя,/ светильника пресветлаго, чудотворца великаго./ К нему возопие́м:/ о всечестне Сергие преподобне,/ непрестай моляся Христу Богу/ спастися душам нашим.

Канон Богородице на 6, **Многими содержим:**
Канон преподобному на 8, глас 8.
Песнь 1

Ирмос: **Воду прошед яко сушу/ и египетскаго зла избежав,/ израи́льтянин вопия́ше:/ Избави́телю и Богу нашему пои́м.**

Воду страсте́й моих изсуши, Боже,/ источник безстрастия излия души моей,/ и дай же пети чистою душею и устнами Твоего преподобнаго Сергия,/ яко да пою присно:/ Избави́телю Богу нашему пое́м, яко прославися.

Любовию Христовою уязвися, Сергие преподобне,/ вслед Того усердно от души последовал еси,/ восприя житие Ангельское, поя Богу:/ Избави́телю Богу нашему пое́м, яко прославися.

Утверди весь помысл в Божественная запове́дания,/ житейских молв отвергся, в пустынех скитаяся,/ преподобному Павлу собеседник, блаженне, бысть,/ с ним пояше:/ Избави́телю Богу нашему пое́м, яко прославися.

Богородичен:

Устави́ неустави́вное смуще́ние помышле́ний моих, Богородице Дево,/ иже Сыну Твоему направля́ющих движения, и сердечную болезнь утоли́ воспевающих:/ Избави́телю Богу нашему поем, яко прославися.

Другий канон, глас 2.

Ирмос: **Во глубине́ постла́ иногда́/ фараони́тское всево́инство преоруже́нная си́ла,/ Воплоще́шееся же Сло́во всезло́бный грех потреби́ло есть,/ препрослави́вленный Господь, славно бо прослави́ся.**

Тленная яже на земли оставив, востече́ к Небесным обителем,/ Престолу всех Владыки предстои́ши,/ Емуже о нас молися, преподобне Сергие, восхваляющих присно память твою.

От юности Бо́гови освятися, преподобне,/ и к

Нему приближаяся добродетельми, полки́ бесо́вския потребил еси,/ но и ныне отгоня́еши нечистыя ду́хи от человек, молящихтися с верою.

Яко крин, в пустыне Дави́дски процве́л еси, преподобне,/ обитель яви́ся Пресвятому Духу и сего ра́ди славна показа тя вселенней,/ у Негоже нам испроси́ оставление прегрешением нашим, тя, преподобне, восхваляющим.

Богородичен:

Всесвятая Богородице, Соде́теля и Спаса всех рождши, поющим Тя,/ спаси град Свой и обитель Свою/, не престай моля́щи за ны Сына Своего и Бога нашего.

Песнь 3

Ирмос: **Ты еси утвержде́ние/ притека́ющих к Тебе, Господи,/ Ты еси Свет омраче́нных,/ и пое́т Тя дух мой.**

Ты, преподобне, нача́ло премудрости прием, страх Божий,/ и сего ради положи́ в души своей основание добродетели/ и на сем основании утверди́ вся помышления, Го́сподеви вопия́ше:/ поет Тя дух мой.

Мудрованием до́льним высоту и смирение возлюбил еси/ и на гору безстрастия взыде,/ умертвив душетленныя страсти.

В предстоянии ти молитвеннем бодро имея душевное свое око,/ во еже прозирати грядущая, яко настоящая,/ сего ради сказова́ше собеседнику своему, преподобному Павлу, хотящая ему по́слежде быти.

Богородичен:

Премудрость и Слово О́тчее несказанно родила еси, Богородице,/ души моея́ лютую язву исцели/ и сердечную болезнь утоли.

Ин

Ирмос: **Процвела есть пустыня, яко крин, Господи,/ языческая неплодящая Церковь/ пришествием Твоим,/ в нейже утвердися мое сердце.**

Яко фи́ник, процвете во юдо́ле плаче́вне,/ в месте, идеже источники слез проливая,/ возраста́я Духом Святым,/ от Него же незави́стная чудеса подаваеши нам.

Не восхоте́ славы сия тленныя, но взыску́я Небесныя/ и сего ради оставль вся, в пустыню

вселися,/ постом и молитвами угождаше Бо́гови/ и сего ради прият от Него нетленную почесть трудов своих.

Тесный и прискорбный путь на земли ше́ствовавше, Богомудре,/ простра́нствия о́наго Небеснаго́ достигл еси,/ отнюдуже с верою приходящим ти источаеши чудеса преславная.

Богородичен:

Спасение Тя на всяко время и место призываю,/ не пре́зри мене́, Всенепорочная,/ Яже Бога рождшая, Избави́теля, вку́пе и Спаса моего.

Седален, глас 4:

Житейских молв удалися в пустыню, Господа, избавльшаго тя от лют, преподобне, присно чая,/ и Тому прилепися, жизнь Ангельскую на земли пожи́ве с плотию/ и сего ради приял еси нестареющееся блаженство,/ в немже ныне водворяяся, поминай нас, чтущих пресвятую память твою.

Слава, и ныне, Богородичен:

Пречи́стеи руце Твои, Богородице, Дево Мати, просте́рши,/ покрый уповающия на Тя, Сыну Твоему зовущия,/ всем же подай милости Твоя.

Песнь 4

Ирмос: **Услы́шах, Господи,/ смотре́ния Твоего та́инство,/ разуме́х дела́ Твоя/ и просла́вих Твое Божество.**

Вменя́ше в се́рдцы своем, еже присно прилепля́тися Бо́гови благо есть,/ и сего ради на безмолвия по́прище прии́де,/ в немже присно с Богом пребывая, вопияше:/ силе Твоей слава, Человеколюбче.

В пусты́нном озлобле́нии и скорбех зело обрета́яся, прибежище и силу имеяше Бога,/ темже на Того возложи́ упование,/ вся победил еси творя́щая ти напасти, блаженне.

Желающу ти, преподобне, во дворы́ Господни скончати жизнь свою,/ день и нощь в молитвах и во бдениих не даде покоя телеси своему,/ дондеже достиже присножелаемаго ти блаженства.

Богородичен:

Просвети мя, Владычице, заря́ми милости Твоея,/ иже во тьме прегрешений моих сущи,

Деви́це,/ и к свету покаяния настави мя, молюся,/ и спасение жизни испроси у Христа Бога нашего.

Ин

Ирмос: **Пришел еси от Девы не ходатай, ни Ангел,/ но Сам, Господи, воплощся,/ и спасл еси всего мя человека./ Тем зову Ти: слава силе Твоей, Господи.**

Яко птиц, обрете себе пусты́ню безмолвия,/ в нейже подвизася, в слезах и умилении препроводи жизнь свою,/ темже свету и радости о́ноя сын бысть, моли о чтущих тя.

Яко жив, с нами водворяяся,/ тако и ныне, с преподобными Владыце предстоя,/ моли избавитися всем всякаго гнева, и прещения,/ и будущаго грешных томления.

Стадо, еже стяжа́ труды своими, отче,/ не остави, но посещай яко отец чадолюбив,/ всем же, притекающим к чудотворным твоим молитвам,/ подаждь согрешением разрешение.

Богородичен:

Евина клятва упразднися Тобою, Богомати Всенепорочная,/ Воплоще́нно Слово родила еси Присносу́щное,/ Иже благословеньми мир венчавшаго.

Песнь 5

Ирмос: **Просвети нас повелении Твоими, Господи,/ и мышцею Твоею высокою,/ Твой мир подаждь нам,/ Человеколюбче.**

В молитвах и во бдениих прилежа́ Богови/ и сле́зными источники тело с душею Чистому представил еси,/ тем и по смерти твоей сподобися Небесных дарований.

Обре́т тя равноангельна, преподобне Павле,/ во внутренней пустыни кры́ющася, сподру́г твой и собеседник Сергий преподобный,/ тем вкупе и подвиза́стася, и клевре́та быста ближняя.

Облекся во Христово смирение и, яко я́гня незлобиво, Тому принесе себе,/ тем и землю кротких наследова,/ идеже водворяяся, сла́виши Господа.

Богородичен:

Спасение Тя на всяко время и место призываю,/ не пре́зри мене, Всенепорочная,/

Яже Бога рождшая, Избавителя вкупе и Спаса моего.

Ин

Ирмос: **Ходатай Богу и человеком был еси, Христе Боже;/ Тобою бо, Влады́ко, к Светоначальнику Отцу Твоему/ от но́щи неве́дения/ приведе́ние и́мамы.**

Ум свой к Богу вери́в, вся, яже на земли сущая, преоби́дел еси/ и сего ради, водворяяся ныне во обителех Небесных,/ подавай нам присно спасение и избавление,/ да вси тя, блаженне, воспеваем присно.

Светлость жити́я твоего, преподобне Се́ргие, всех просвещает,/ слепым прозрение, хромым течение дарует,/ всем же, празднующим пресвятую память твою, от грех разрешение.

Потоки сле́зныя гаси́ло стяжа стра́стных разгорений,/ огнем же любве́ Божия росе́ совокупи́ся безстрастия,/ Христу Богу нашему,/ Емуже непрестанно о нас молися, подавай нам велию милость.

Богородичен:

Се во чреве, Богородице Пречистая,/ Христа Бога паче слова имела еси, якоже Исаия предъизрече́,/ паче естества бо Сего, Богородительнице, родила еси.

Песнь 6

Ирмос: **Моли́тву пролию́ ко Господу/ и Тому возвещу́ печа́ли моя,/ яко зол душа моя испо́лнися,/ и живо́т мой а́ду прибли́жися,/ и молю́ся, яко Иона:/ от тли, Боже, возведи́ мя.**

Званию Христову после́дова и, Того святое иго на себе взем,/ вечный покой постиже,/ иде́же празднующих глас безконечный и непрестающая радость,/ еже уготова Бог любящим Его повеления.

Го́рлица пустыннолю́бная был еси в жизни сей, блаженне,/ безпрестанныя слезы точа́щи, взыская Господа своего день и нощь,/ Егоже обрете, ныне всякаго вреда лукаваго избавля́й поющих тя.

Благодать твоя, преподобне Се́ргие,/ благоухает арома́ты Божественных дарований,/ свет благочестия испущает верным.

Богородичен:

Без семени зачéнши Бога,/ Зиждителя естеству нетленно родила еси,/ Того моли, Богомати, спастися нам.

Ин

Ирмос: **В бéздне грехóвней валя́ясь,/ неизслéдную милосéрдия Твоего призывáю бéздну:/ от тли, Боже, мя возведи́.**

От юности, блаженне, имел еси житие свое чисто и того ради Пречистому Владыце прилепи́ся,/ предстои́ши ныне со Ангельскими лики,/ присно источáеши преславная чудеса и исцеления/ с верою приходящим к тебе.

Всякаго навета вражия избавити потщися,/ яко да твою всесвятую память светло празднуем.

В пустыни безмолвия единствующу ти, Богоносе,/ лукавый враг злонравных разбойник на тя воображает, хотя изловити Боголюбивую твою душу,/ Бог же внят молитве твоей/ победити того и ловления его.

Богородичен:

Во утробу Твою вселися/ и, все человеческое существо восприим, обожи́, Чистая,/ преподобных множество священное привлечé.

Кондак, глас 8.

Подобен: **Взбранной:**

Яко звезда пресветлая, от Святыя Горы провозшедши,/ добрóты чудес твоих весь просветил мир,/ Христов бо крест взем, последова Ему,/ в пустынном озлоблéнии, в молитвах же и пощениих,/ во бдениих же и злостраданиих изнурив плоть свою,/ тем и Христос даром чудес одари́ тебе,/ Емуже о нас моля́ся, посещай чад своих, да зовем ти:/ радуйся, Сергие отче наш, пустынный жителю.

Икос:

Закону Божию повину́яся, от младéнства путем прискорбным, блаженне, шествовал еси,/ вся бо, яже в мире сладкая и красная, преобидев, вселися в пустыню,/ в ней же крест свой взят, распя себе ми́рови, и мир тебе бысть рáспят./ Темже от всех слышаще:/ радуйся, яко презрел

еси текущая и тленная;/ радуйся, яко, Богом наставляем, пустыню достигл еси;/ радуйся, яко в Нем подвизався, Богу угодил еси и врага победил еси;/ радуйся, яко собра ученик ста́до, имиже и доныне Бог прославляем есть;/ радуйся, яко пресветлым житием своим святых Ангел удиви́ и человек по́льзова;/ радуйся, яко на Небеси со Ангелы ликовствуе́ши, Троице предстоя, и о нас мо́лишися;/ радуйся, источниче чудесем неисчерпаемым;/ радуйся, Сергие отче наш, пустынный жителю.

Песнь 7

Ирмос: **Божия снизхожде́ния/ огнь устыде́ся в Вавилоне иногда́,/ сего ради о́троцы в пещи́ ра́дованною ного́ю,/ яко во цве́тнице, лику́юще, поя́ху:/ благословен еси, Боже отец наших.**

В чертозе́х Небесных водворяяся,/ одежду светови́дну нося́ и многими добродетельми преукрашену,/ моли обрести нам милость, поющим:/ отец наших Боже, благословен еси.

Лучших по́мыслом плоти вне быв, преподобне,/ страсти удержав и бе́сом шата́ния разори́,/ и ныне, с преподобными всеми в Небесных селех живый,/ вся чтущая тя спасай.

На горах добродетелей, яко еле́нь, пребывая,/ ко Христу Камени неотторжено приразя́ся,/ у Него же ро́су прие́м устуже́ний духовных желаний.

Богородичен:

Телесныя болезни и душевныя грехи, Богороди́тельнице,/ прилежно приступающим к крову Твоему исцели́ти сподоби,/ Яже нам Спаса Христа рождшая.

Ин

Ирмос: **Богопроти́вное веле́ние беззако́ннующаго мучи́теля/ высо́к пламень вознесло́ есть,/ Христос же простре́ Богочести́вым отроко́м ро́су духовную,/ Сый благословен и препрославлен.**

Сердце стяжа́в чисто, вмести́лище бысть Святаго Духа,/ и сего ради многоцеле́бныя ти мощи святыя/ источник исцелений изливают поющим:/ отец наших Боже, благословен еси.

Молитвенника Ти, Владыко, приводим преподобнаго Сергия,/ тем просяще от грех

свободи́тися/ и Твоим всеору́жием сохране́ным бы́ти от наве́т вражиих.

Плотско́е взыгра́ние воздержанием увяди́л еси, блаженне,/ тем пастырь показа́ся Боголюбе́знаго ти ста́да,/ о немже не преста́й моляся Христу Богу.

Богородичен:

Святых Святаго, Иже во святых Почивающаго, свято породи́ла еси, Дево Всенепорочная,/ за милосердие многое Человека бывша,/ из Тебе воплощенна прежде Безплотнаго.

Песнь 8

Ирмос: **Седмери́цею пещь/ халде́йский мучи́тель/ Богочести́вым неи́стовно разжже́,/ силою же лучшею спасе́ны сия видев,/ Творцу и Изба́вителю вопия́ше:/ о́троцы, благословите,/ священницы, воспо́йте,/ лю́дие, превозноси́те во вся веки.**

Любовию, еже ко Христу, распала́емь,/ усердно вся, яже в пустыни сей, скорбная ше́ствия претерпел еси/ и бесо́в лю́тая устремле́ния вся победив,/ тем и достойным венце́м от Бога венча́ся,/ с преподобными ликовству́я, пое́ши:/ Го́сподеви пойте и превозноси́те Его во веки.

Плотско́е мудрова́ние, отче Сергие, умертви́л еси/ и сего ради на Небесех со Ангелы жи́ти сподо́бился еси,/ идеже святых собо́ри ликовству́ют, непрестанно поюще с тобою:/ Господа пойте и превозноси́те Его во веки.

Сле́зным тече́нием просвети́л еси душу,/ очистив ум свой от страстных приложений,/ Пресвятыя Троицы дом показа́ся, с ли́ки святых вопие́ши:/ Господа пойте и превозноси́те Его во веки.

Богородичен:

Умертве́ния ми плод, иже дре́вле естеством рай,/ Жизни Ты Плод, Божественный рай, Богородице, процвела́ еси,/ имже пита́яся, не ктому́ смерти порабощен буду.

Ин

Ирмос: **В пещь о́гненную ко отроко́м евре́йским снизше́дшаго/ и пламень в ро́су прело́жшаго Бога,/ пойте дела́ яко Господа,/ и превозноси́те во вся веки.**

Твердым помыслом на ра́мо крест взем, последова Христу яко инок преблаг,/ и сего ради

благодать твоя изливает преславная чудеса/ благочестно Христа славословящим, блаженне Сергие.

Утверждься крепостию Духа, всю вражию силу смирил,/ крепость и победитель быв,/ верных души просвещаеши Божественными чудесы и знаменьми.

Подвигом Божественным, отче, в пустыни подвизася/ и сего ради предлежит тебе, преподобне, добраго делания венец,/ тем Христу моляся не престай о иже верою чтущих тя.

Богородичен:

Уныл имея помысл и душу, сластьми отягчену,/ к Тебе прибегаю, Богородительнице Чистая, вопию Ти:/ воздвигни и спаси убо мя, отчаяннаго и осужденнаго.

Песнь 9

Ирмос: **Ужасе́ся о сем Небо,/ и земли́ удиви́шася концы́,/ яко Бог яви́ся челове́ком пло́тски,/ и чре́во Твое бысть простра́ннейшее Небе́с,/ тем Тя, Богородицу,/ Ангелов и челове́к чинонача́лия велича́ют.**

Взирании непрестанными, отче, иже к Богу, умертвил еси плоть, победил еси врага/ и ныне преставися к Небесным обителем,/ идеже со Ангелы Бо́гови предстоя, сла́виши Сего присно.

Стопам последовал еси преподобнаго Сергия,/ яко солнце возсиявшаго в России,/ егоже от Бога избавление стяжал еси,/ с нимже ныне Христови предстоиши, приемля богатыя дары.

Блаженства Божественнаго воистину сподобися, Богомудре,/ волею бо Обнищавшему нас ради последова,/ Егоже ради вся сущая в мире преобидел еси,/ и сего ради Той прослави тя Божественными прославлении.

Богородичен:

Спаси мя, Мати Божия, Яже ми́рови Спасение рождшая,/ от многообразных ми нахождений,/ на Тя бо надежду спасения моего возложих верно, раб Твой.

Ин

Ирмос: **Безнача́льна Роди́теля Сын, Бог и Господь,/ воплоще́ся от Де́вы нам яви́ся,/ омраче́нная просвети́ти, собра́ти расточе́нная./ Тем Всепе́тую Богородицу велича́ем.**

На горы святых заповедей востéк, якоже Моисей древле,/ тем Христа зриши ныне яве, яко иже в купине он,/ отнюду источаеши нам, яко миро благодатное, животворныя воды исцелений.

Мановéнием Божественным удобряем, Сергие,/ страсти всякия быть непричастен и безстрастием, яко во одежду, облечеся,/ тем и ныне пречистому Свету причащаяся, поминай нас, верно блажащих тя.

Освященный сосýде Христа Бога нашего,/ Ангелом собеседниче и преподобным единокровниче и праведным,/ приими сие, иже от недостойных уст приносимое,/ испроси от грех моих избавление.

Богородичен:

Светоносну дверь Тя предзрящи Иезекииль,/ Еюже прóйде Свет Истинный, Христос Бог наш,/ Егоже прилежно молú, Чистая, покаяния ми дверь отверзти, молюся.

Светилен.

Подобен: Жены́, услы́шите:

Мирскáго веселия яко от скверны уклонился еси,/ постом и молитвами плоть увя́дил,/ души своей крепость, преподобне, обновил еси,/ славою обогатился еси Небесною, славне,/ темже моля не престай о нас Господа.

Богородичен:

Воистину Тя, Богородице, исповедуем, Владычице,/ иже Тобою спасшиися,/ и Бога неизреченно родила еси, разоршаго Крестом смерть,/ к Себе же привлекша преподобных соборы,/ с ними же Тя восхваляем, Дево.

На хвалитех стихиры, глас 8.

Подобен: О, преславнаго чудесе:

О, преслáвное чудо,/ преблаженне Сéргие,/ яко от нетленна источника,/ от тебе источаются преславная чудеса исцелений,/ приходящим ти с верою человеком,/ бесы прогоняеши и/ различныя недуги исцеляеши молитвами,/ сшедшеся, любовию память твою почитаем.

О, преслáвное чудо,/ многими лéты землею покровéно быть святое тело твое/ и забвено

бысть на долго время/ неизреченными судьбами Божиими,/ по сих же убо я́ве сотвори тебе,/ яко светильника вознесе тя/ на свещник благотворений человеческому роду,/ темже молим тя, преподобне Сергие,/ посещай нас, тя почитающих.

О, преславное чудо,/ по мнозех временех представления твоего/ воистину, яко жив,/ являешися некоему иноку,/ повелеваеши ему возвестити настоятелю святыя ти обители,/ да потребит и очистит место святых твоих мощей,/ он же, презрев твое явление,/ наказание прием своего ослушания,/ ты же того паки помилова,/ темже празднуем пресвятую твою память.

Слава, глас 2:

Пустыни, иже прежде имущи жилище бесовская,/ ныне же вселение бысть стаду ученик твоих,/ собрание инок, веселящеся, украшается,/ в себе бо имея честны́я мощи твоя,/ освящается различными добро́тами живото́чных чудес твоих,/ созывающе весь мир к высоте Божиих славословлений./ Темже, сошедшеся днесь,/ тебе предстояще, умильно вопиюще, молимся:/ Сергие преподобне,/ Христу предстояще, испроси́ Церквам единомыслие даровати/ и православным христианом на враги одоление,/ и миру смирение,/ и душам нашим велию милость.

И ныне, Богородичен.

Славословие великое.

На Литургии: Блаженны преподобнаго.

В ТОЙЖЕ ДЕНЬ

Обре́тение мощей преподобнаго Мартинна́на Белоезе́рскаго

Службу зри 12 января.

Тропарь, глас 7:

От юности, отче, избра́н и возлюблен был еси Господом Богом,/ Иже, прови́дя до́брое твое произволе́ние,/ научи́ тя приити преподобному угоднику Своему, Кириллу всеблаже́нному,/ от негоже наста́влен быв на путь спасения,/ в

стра́се Божии и чистоте́ душе́вней,/ в благогове́нии же и непрестанных к Богу молитвах/ житие́ твое непоро́чно преше́л еси/ и ныне, со дерзнове́нием предстоя́ на Небесех Престо́лу Христову,/ отче Мартиниа́не всеблаженне,/ не преста́й моля Христа Бога спасти и помиловати души наша.

Кондак, глас 8:

Благоизво́лив, преподобне,/ от юнаго возраста рабо́тати Го́сподеви день и нощь,/ в стра́се Божии и благогове́нии чистоту́ душе́вную соблю́л еси,/ в молитвах же и бде́ниих ум твой предочи́стил еси,/ в по́двизех же, злострада́ниих тело твое изнурив,/ вся добродетели духо́вныя испра́вил еси/ и образ хотя́щим по тебе спасти́ся явился еси./ Темже ныне, при́сно зря на Небесех Пресвятую Троицу,/ моли́ся, всеблаженне, дарова́ти душа́м нашим спасение/ и житию́ нашему исправле́ние,/ да вси верою вопие́м ти:/ радуйся, преподобне Мартиниа́не, отче наш.

МЕСЯЦА ОКТЯБРЯ В 8-й ДЕНЬ

Преподобныя матере нашея Пелагии́

На **Господи, воззвах:** стихиры, глас 8.
Подобен: **О преславнаго чудесе́:**

О преславнаго чудесе!/ Вмужи́вшися, жена врага попра́/ и стра́сти угаси́ телесны́я воздержанием многим/ и, на ра́мех Госпо́день Крест воспри́емши Пелаги́я те́пле,/ тя́гость отложи́ житейскаго имения,/ мудраго Но́на ученьми последова Христу.

Новая Фекла нам явилася еси,/ якоже бо ино́го Павла,/ обре́тши Но́на учи́теля,/ и того поревнова́ла еси учением, сла́вная,/ приложи́вшися покаянию те́пле,/ и совокупи́лася еси воздержанием Христу,/ о преблаженная Пелагие́ всечестна́я,/ тем Христа не преста́й моля́щи/ спастися нам.

Радуйся, Пелагие всечестна́я,/ ты бо Божественною ревностию разже́гшися всече́стне,/ блу́дную отве́ргла еси сласть, преблаженная,/ и притекше к Но́ну, взывала еси:/ ответ возда́си о дея́ниих моих,/ аще не зна́менаеши мя зна́мением, славне, Христовым,/ Креще́нием одева́я мя/ чи́стыя одежды.

Слава, глас 4. Иоанна монаха:

Иде́же умно́жися грех,/ преизли́шествова благодать, якоже учи́т апостол;/ в молитвах бо и слеза́х многих согрешений, Пелагие,/ пучи́ну изсуши́ла еси,/ и наконец благоприятное пока-

я́ние Господу принесла еси,/ и в сем мо́лишися о душа́х наших.

И ныне, Богородичен или Крестобогородичен.

Подобен: **Яко до́бля:**

А́гнца и Пастыря, Тя на Древе яко виде,/ А́гница рождшая рыда́ше и ма́терски Ти вещ́аше:/ Сыне Возжеленне,/ како на Древе Кре́стнем пове́шен еси, Долготерпели́ве?/ ка́ко ру́це и но́зе Твои, Сло́ве,/ пригвозди́шася от беззаконных,/ и Кровь Твою излия́л еси, Владыко?

На стиховне Октоиха.

Тропарь, глас 8:

В тебе мати известно спасе́ся, еже по о́бразу:/ прии́мши бо крест, последовала еси Христу,/ и, де́ющи, учила еси презира́ти убо плоть, прехо́дит бо,/ прилежа́ти же о души́, ве́щи безсмертней./ Темже и со Ангелы сра́дуется, преподобная Пелагие, дух твой.

НА УТРЕНИ

Оба канона Октоиха и святыя на 4, егоже краегране́сие: **Любовию честву́ю мудрую Пелагию.** Глас 4.

Песнь 1

Ирмос: **Мо́ря чермну́ю пучи́ну/ невла́жными стопа́ми/ древний пешеше́ствовав Израиль,/ крестообра́зныма Моисе́овыма рука́ма/ Амали́кову силу в пусты́ни победи́л есть.**

Предложи́вши яко многопи́ршественную днесь Божественную память свою/ вселенней всей та́инственно Пелагия,/ повелевает напита́тися всем сне́дей по́двигов ея.

Желание, еже па́че всякаго хоте́ния/ вселившееся в душу твою, честна́я, озари́ ум/ и пла́мень Духа, вжег тебе, просвети́ и страсте́й ти́ну попали́.

Мо́ря греховнаго волнения избе́гши, честна́я,/ к тихому пристанищу Христову, Пелагие, приста́ла еси,/ тем покаянием твоим наследовала еси кротких землю.

Богородичен:

Тишина су́щих в житии́, Чистая, вла́ющихся земны́х,/ Ты, тве́рдая и крепкая анки́ра, и при-

ста́нище, и окормле́ние еси,/ всегда к Тебе руководя́щи и спасающи.

Песнь 3

Ирмос: Весели́тся о Тебе Церковь Твоя, Христе, зову́щи:/ Ты моя крепость, Господи,/ и прибежище, и утверждение.

Возлетела еси на Небеса, Христова голуби́це,/ крила́ми воздержания и болезньми многими возвы́сившися.

Ти́ны страстны́я ты злосмра́дное Христовою водою омы́вши, честна́я,/ ми́ро, Пелагие, явилася еси Ему.

Оружие врагу смертоносное/ и́стинно бысть к Богу твоя, честна́я, разжже́нная любовь и желание.

Богородичен:

Яко роса́ утренняя, веселие Твое, Чистая, ка́плющи,/ страсте́й пещь Тебе пою́щим угашает всегда.

Седален, глас 8.

Подобен: Премудрости:

Пока́яния росо́ю страсте́й угасивши пламень,/ твой живот возложи́ла еси Христу и Спасу твоему/ и, Его ради мира избе́гши, уединилася еси в пусты́ни,/ житие Ангельское доше́дши./ Тем и, кончину со славою великою обре́тши от Бога почита́ему,/ позна́лася еси концем, Пелагие равноангельная,/ моли Христа Бога грехо́в оставление пода́ти/ пра́зднующим любовию святую память твою.

Слава, и ныне, Богородичен:

В напа́сти многоплете́нныя впад от враг видимых и невидимых,/ бурею одержи́м безчисленных согрешений моих,/ и, яко к теплому заступле́нию и покро́ву моему, Чистая,/ ко пристанищу притекаю Твоея благости./ Темже, Пречистая, из Тебе Воплощенному безсе́менно/ моли́ся прилежно о всех рабе́х Твоих,/ непрестанно моля́щихтися, Богородице Пречистая,/ моля́щи Его присно согрешений оставле́ние дарова́ти/ воспевающим достойно славу Твою.

Крестобогородичен:

А́гнца, и Пастыря, и Изба́вителя/ А́гница

зря́щи на Кресте́ неправе́дно воздви́жена,/ пла́чущися горько, взыва́ше:/ мир убо́ ра́дуется, прие́мля Тобо́ю избавле́ние,/ утроба́ же Моя́ горит, зря́щи Твое́ распя́тие,/ еже́ терпи́ши за милосе́рдие ми́лости, Бо́же Преблаги́й, Безгре́шне Го́споди./ Ейже́ ве́рно возопии́м:/ благоутро́бие покажи́, Де́во, на ны́ и согреше́ний оставле́ние даруй/ покланя́ющимся Того́ страда́нием.

Песнь 4

Ирмос: **Вознесе́на Тя́ ви́девши Це́рковь на Кресте́,/ Со́лнце пра́ведное,/ ста́ в чи́не своем,/ досто́йно взыва́ющи:/ сла́ва си́ле Твое́й, Го́споди.**

Я́ко кади́ло пречестно́е, Пела́гие,/ воздержа́ния у́глием всесожега́емо благово́ние была́ еси́ Христу́, Бо́гу нашему́,/ в воню́ те́кши мира́ Его́.

Теле́сное благолепи́е, Пела́гие,/ греховны́я ти́ны прежде́ бы́вшее, все́ преложи́ла еси́ в добро́ту нескве́рную,/ еяже́ твой Же́них восхоте́, Христо́с.

Ду́ха все́льшаяся, Пела́гие,/ благода́ть в души́ твое́й, я́ко и́скра Сло́ва, пла́мень высо́к возжже́ ве́ры/ и грех извари́.

Богородичен:

Же́зл прозябла́ еси́, Богороди́це,/ из Него́же Цвет мы́сленный возрасте́,/ Божественнаго благово́ния исполни́в всяческая,/ Христо́с Бог наш, ми́ро сый неистоще́нное честно́е.

Песнь 5

Ирмос: **Ты́, Го́споди, мои́ свет/ в мир прише́л еси́,/ Свет Святы́й, обраща́яй из мра́чна неве́дения/ ве́рою воспева́ющия Тя́.**

Вода́ми та́инственными умасти́вшися Духа́,/ процвела́ еси́ в ве́ре добродете́лей благоплоди́ем/ и боле́зньми поще́ния.

Ты́, Го́споди, Свет во тьме́ лежа́щих челове́ков,/ Ты́ возсия́л еси́ в се́рдцы преподо́бныя,/ светло́сть Божественнаго разуме́ния.

Боле́зни твоя́, честна́я Пела́гие, со слеза́ми се́емы,/ весе́лием и ра́достию оби́лия на Небесе́х собраша́ся.

Богородичен:

Удивле́на и́стинно благода́ть Твоя́ показа́ся, Пречи́стая,/ преславно де́йствующи силы́ и чудеса́ по всей земли́.

Песнь 6

Ирмос: Пожру́ Ти со гла́сом хвале́ния, Господи,/ Церковь вопие́т Ти,/ от бесо́вския кро́ве очи́щшися,/ ради милости от ребр Твоих/ исте́кшею Кровию.

Я́вльшейся невече́рней зари Христа Бога нашего в души́ Пелагии, тьмы князь отгна́н бысть,/ и вселися Духа благодать и вера Его.

Дре́вле уловле́ная зми́ем, сеть ему показа́ся,/ силу его обдержа́щи/ и попира́ющи того лукавствие силою Божиею.

Жениха Христа возлюби́вши и Бога,/ добродете́льми украси́лася еси и, упещре́на труды́ Божественными,/ Чертога Его, Пелагие, сподо́билася еси.

Богородичен:

Ви́дети, Богородице, славу Твою неизрече́нную/ древле возжеле́ша Божественнии пророцы вси,/ но напоследок нам явилася еси, лю́бящим Тя,/ всех пребо́льши.

Кондак, глас 2.

Подобен: Вышних ища́:

Тело твое постами изнури́вши,/ бде́нными молитвами Творца умоли́ла еси о дея́ниих твоих,/ яко да прии́меши совершенное оставле́ние,/ еже и обрела́ еси, мати, я́ве,/ путь покая́ния показа́вши.

Ели́цы в житии́ во гресе́х осквернистеся, приидите со мною/ и, потщавшеся, поревну́им покаянию,/ слезам и подвигом преподобныя матере нашея Пелагии,/ да вскоре от Бога прощение прии́мем, якоже блаже́нная,/ еще жива́ су́щи, скверну отмы́ греха́/ и прият от Бога совершенное прощение,/ путь покая́ния показавши.

Песнь 7

Ирмос: В пещи́ Авраа́мстии о́троцы персидстей/ любовию благочестия паче,/ нежели пла́менем опаля́еми, взыва́ху:/ благословен еси в храме славы Твоея, Господи.

Пучи́на показалася еси Божественных исправле́ний ты и́стинно,/ всю вра́жию погрузи́вши в ней крепость,/ тем воспевала еси:/ благословен еси в храме славы Твоея, Господи.

В пещи́ воздержа́ния тело и душу Божественно, яко зла́то, чи́сто извари́вши,/ и первую

добро́ту показала еси светле́йшу, честна́я Пелагие,/ крайним воздержа́нием.

Ба́нею Боже́ственною совле́кшися, ты и́стинно перваго одея́ния страсте́й/ и тлеющаго тя человека,/ в новаго же, славная, оде́яся, Христу сообразу́ющися.

Богородичен:

На Престо́ле Оте́честем седя́й Слово Божие,/ странно в Тя вселися и страшно, Богородице,/ и возведе́ наше смеше́ние, в Себе возвы́сив,/ яко Благоутробен.

Песнь 8

Ирмос: **Ру́це распросте́р Дании́л,/ львов зия́ния в ро́ве затче́,/ огненную же силу угаси́ша, добродете́лию препоя́савшеся,/ благоче́стия рачи́тели/ о́троцы, взыва́юще:/ благослови́те вся дела Господня Господа.**

Све́тятся лучи́ све́тло чудес твоих, якоже солнце,/ и жития твоего всю явля́ют светлость/ и сия́ющую в тебе Божественную веру, и вопию́т:/ вся дела Господня Господа пойте и превозноси́те Его во веки.

Неразреши́мым союзом ко Христу верно привяза́вшися,/ прилепи́лася еси к Нему и неотлу́чна пребыла́ еси единением любве́ Его,/ Емуже сочлени́лася еси мысленно, верою Его, Пелагие,/ неразлучне Тому пребы́вши.

Разум прие́мши истинный в се́рдцы твоем,/ я́ве духом оставила еси всю житейскую суету́,/ тем удивила еси земны́я внезапным, честна́я, преложе́нием/ и Небеса весе́лия испо́лнила еси.

Богородичен:

Поют, Пречистая Дево, вели́чия Твоя Умная во́инства,/ пропове́дуют вси патриа́рси и пророцы ясно со апостолы,/ также и мученик ли́цы и преподобных все множество:/ с нимиже покланя́емся Тебе.

Песнь 9

Ирмос: **Камень нерукосе́чный/ от несеко́мыя горы́, Тебе, Дево,/ краеуго́льный отсече́ся, Христос,/ совокупи́вый разстоя́щаяся естества́,/ тем веселя́щеся, Тя, Богородице, величаем.**

Ви́дети восхотела еси истинно Рачи́теля Христа добро́ту,/ Егоже ра́ди распя́лася еси миру, и

красный цвет телесный, преподобная, изсуши́ла еси,/ и житейскую возненави́дела еси любовь.

Всю теле́сную тягость отло́жши, Пелагие, воздержанием и болезньми,/ к Небесным оби́телем востекла́ еси,/ в нихже любимыя тебе наслажда́ешися добро́ты, сла́вная.

Ныне тебе почита́ющих любовию всех, преподобная, назира́еши,/ и ле́тнюю совершающих твою память сию,/ молися Творцу и Создателю твоему причастником быти и нам Славы Его.

Богородичен:

Пою Твою благодать, Дево, велича́ю славу Твою:/ Ты бо просвещение души́ моея еси и́стинно,/ и утешение, и скорая помощница,/ и спасение, и защище́ние.

В ТОЙЖЕ ДЕНЬ

Преподобнаго Три́фона, архимандрита Успенскаго монастыря, иже в Хлы́нове, Вя́тскаго чудотворца

НА МАЛОЙ ВЕЧЕРНИ

На **Господи, воззвах:** стихиры на 4 глас 1.

Подобен: **Небесных чинов:**

Наста́, Богоносне,/ солнца светлейший твой праздник,/ озаря́я приходя́щия к тебе верою/ и источа́я исцеления,/ Трифоне преподобне,/ молитвенниче о душа́х наших.

Чу́вственныя стра́сти телесныя/ победил еси воздержания силою,/ и, Безплотных житие на земли подражав,/ вся плотска́я желания ду́хови повину́л еси,/ тем ныне в Небесных селениих водворя́ешися, Трифоне преподобне,/ и мо́лиши ся о душа́х наших.

Блаженне Трифоне,/ основания положив подвигу твоему на земли́ добрая,/ ве́тхаго человека со страстьми́ и похотьми́ совлекся/ и во Христа воистину облекся,/ благодатию Божиею укрепля́ем, Ангельскаго чина достигл еси/ и соделался еси наставник иноком,/ темже моли спастися душа́м нашим.

Слава, глас 4:

Иночествующих множество и христоно́снии людие,/ сошéдшеся праздник днесь состáвим/ и, почитающе честну́ю память отца нашего Трифона,/ сему согласно воспоéм:/ радуйся, верный рáбе Христа Бога,/ радуйся, пóстником светлая похвало́,/ радуйся, иночествующим наставниче,/ радуйся, исцелений источниче;/ о нас, преподобне, моли всех Царя Христа Бога/ избáвитися нам от лукáваго и спасти́ся душáм нашим.

И ныне, Богородичен.

На стиховне стихиры, глас 6.

Подобен: Тридневен:

На го́ру добродетелей восходя,/ до́лу влекущая помышления отрясáя,/ и крест Спаса на рамо взем,/ усердно Тому последовал еси,/ и ныне, добро́ты Его наслаждаяся,/ поминай нас, чтущих тя.

Стих: **Честна́ пред Господем/ смерть преподобных Его.**

Небесных благ желая,/ мирская сла́дости отвергл еси,/ постом бо себе изнуря́л еси, преподобне,/ Небесныя добро́ты рачи́тель был еси,/ юже ныне воистину обрел еси,/ Трифоне отче наш.

Стих: **Блажен муж, боя́йся Господа,/ в заповедех Его восхо́щет зело́.**

Воздержанием пла́мень страсте́й угаша́я/ в житии земнем,/ тем ныне кро́тких землю наследовал еси/ и свесели́шися с преподобными и праведными,/ отче наш Трифоне.

Слава, глас 8:

Преподобне отче Трифоне,/ мира сего кра́сная и сла́дости вре́менныя презре́в,/ иноческое же житие возлюби́в,/ Ангелом собеседник быти сподо́бился еси/ и светильник многосветлый Пе́рмския же и Вя́тския страны явился еси,/ чудесы́ твоими, яко солнце, сияя;/ всех нас поминай, совершающих священную память твою,/ мы бо, чада твоя су́ще,/ тя в помощь призываем,/ прося́ще тобою прия́ти мир и ве́лию милость.

И ныне, Богородичен.
Тропарь, глас 4:

От земны́х на Небесная помы́слив,/ иноческое житие измла́да, преподобне, возлюбив,/ и делом совершив ко Господу любовь,/ и твердым умом Его Духновенным учением озаряя мир,/ и, возлюбив, блаженне, всенощное бдение/ и молитву непрестанну, и наставле́ния Божественнаго разума,/ инок стадо собра́, мудре,/ и наставил еси ко свету Богоразумия, Трифоне отче наш,/ Христа Бога моли дарова́ти душа́м нашим ве́лию милость.

НА ВЕЛИЦЕЙ ВЕЧЕРНИ

На Господи, воззвах: стихиры на 8, глас 8.
Подобен: О преславнаго чудесе́:

Отче преподобне Трифоне,/ впери́в ум твой к Богу верою,/ мира кра́сная возненавидел еси/ и, покори́в плоть свою силою Божественнаго Духа,/ последовал еси Всевидцу Христу,/ Того моли́ о спасении душ наших.

Отче Богомудре Трифоне,/ ты, от утробы ма́терни Христови прибли́жився,/ всем по́мыслом Тому прилежал еси,/ и от по́двигов веры и жития твоего Вседержителю плоды́ достойны принесл,/ от Него духо́вныя славы благолепием укра́шен был еси/ и благих наслаждение воспия́л еси, досточу́дне.

Преподобне отче Трифоне,/ неду́гующим исцеление и хромы́м хождение/ милостивно сотворя́еши,/ и всем, притекающим к тебе с верою,/ милости неоскудно подаваеши,/ темже и нам от Бога подаждь мир и ве́лию милость.

Ины стихиры, глас 2.
Подобен: Ки́ими похва́льными:

Ки́ими похва́льными венцы́ увязе́м тя, преподобне отче наш Трифоне,/ добродетелем сокровище, сосуде чистоты́,/ приятелище благодати, исцелений источниче?/ Ты же, о святче, моли Христа Бога/ дарова́ти нам ве́лию милость.

Ки́ими пе́сньми восхва́лим тя, преподобне отче,/ иноком наста́вника, пустыннаго жителя,/

целомудрия хранителя, болящим врача безме́зднаго?/ Ты же, яко имеяй дерзновение ко Господу,/ моли Его дарова́ти нам мир и ве́лию милость.

Ки́ими устнами ублажи́м тя, преподобне,/ до́брых рачи́теля, постника и́стинна, бедным помощника,/ душевре́дными страстьми́ обурева́емым скорое пристанище?/ Ты же, угодниче Божий,/ Христа Бога моли дарова́ти нам ве́лию милость.

Слава, глас 6. Самогласен:

Прииди́те, постническое сословие и праздноло́бцы вси,/ лик духовный составим/ и к преподобному отцу нашему Трифону си́це возопии́м:/ радуйся, подвижниче, любве ради Христовы мир оставивый;/ радуйся, тело твое, вечныя ради и блаженныя жизни, пище́нием и труды́ изнури́вый;/ радуйся, иже чистотою тела и духа славу Христа Бога вообрази́вый./ Моли убо, о еже и творя́щим честну́ю память твою/ изба́витися всякаго греха́ и осуждения, блаженне.

И ныне, Богородичен: **Кто Тебе не ублажит:**

Вход. Прокимен дне. Паремии преподобническия (*зри страницы* ***791—792***).

На литии стихиры самогласны, глас 1:

Память успе́ния твоего, преподобне отче Трифоне,/ сердца́ наша просвеща́ет,/ сию бо пра́зднующе, врачество́ от страсте́й прие́млем,/ славим Господа, труды твоя и по́двиги венча́вша,/ и, тем усердно подража́юще,/ твоею стезе́ю ко Христу Богу ходи́ти поучаемся,/ Его же моли спасти и просвети́ти ду́ши наша.

Глас 2:

Праздноло́бцы вси и по́стников сосло́вие,/ верою соше́дшеся днесь,/ и́стиннаго постника почти́м, отца нашего Трифона,/ по́двигом добрым на земли подвиза́вшася/ и нетле́нную славу на Небеси́ улучити сподо́бльшася,/ и тому с веселием возопии́м:/ о священная главо,/ о нас молися ко Господу,/ помиловатися душа́м нашим.

Глас 8:

Преподобне всече́стне Трифоне,/ доброде́тельми к Богу возше́д и, яко на колесни́це

востéк,/ побéдныя венцы́ от Него прия́л еси;/ тело же твое нетленное,/ яко иногда ми́лоть Илия, на земли оставил еси,/ источа́я тем исцеления и прогоняя ду́хи лукавыя;/ тем же, покланяющеся Богу,/ тя ублажаем, досточу́дне.

Ины стихиры, глас 2:

Во успении твоем, блаже́нне,/ учительница нам бывает твоя рака,/ при́сно бо излива́ющимися чудесы́ вопие́т,/ возводя к трудом и подвигом, глаголя:/ возлюби́те Господа, да обря́щете благодать вечную/ и ничтоже предпочтите паче любве́ Его,/ да егда прии́дет,/ обря́щете покой со всеми святыми избра́нными Его,/ егоже и мы улучи́ти сподобимся/ твоими молитвами, Трифоне преподобне.

Глас 6:

Любовию Христовою, Богомудре, просвеща́ем,/ душетле́нныя стра́сти победи́в,/ яко пастырь истинный упасл еси слове́сное стадо,/ ко отцем престáвися в до́брей старости/ и Бо́гови со Ангелы, Трифоне, предстои́ши,/ Того моли помиловати ду́ши наша.

Слава, глас 8:

И́ночествующих множества/ наставника тя почитаем, отче наш Трифоне,/ истинно бо Христу рабо́тав/ и вражию обличи́в силу,/ был еси Ангелом собеседник/ и преподобных соприча́стник,/ с ними же молися Го́сподеви/ поми́ловатися душа́м нашим.

И ныне, Богородичен: **Безневестная Дево:**

На стиховне стихиры, глас 8:

Имея Божественную благодать,/ наставляющую тя к желанию святому,/ мирска́го мяте́жа отрекся еси/ и, церковными Писании себе умудри́в,/ ко И́стинному Разуму востекл еси;/ темже, Трифоне преподобне,/ моли спастися нам.

Стих: **Честна́ пред Господем/ смерть преподобных Его.**

Добродетелей стезе́ю ше́ствуя,/ Бо́гови приближи́лся еси,/ Егоже и светоли́тие прие́мля,/ ходата́йствуй о нас, рабе́х твоих,/ во еже спастися нам от собла́зн лукаваго,/ ми́рно житие́ свое

скончáти/ и желаемаго блаженства твоими к Богу молитвами улучи́ти.

Стих: **Блажен муж, боя́йся Господа,/ в заповедех Его восхóщет зелó.**

Вечныя радости óбщники нас быти/ твоими молитвами сподóби, преподобне отче Трифоне,/ с верою приходя́щих к тебе,/ и прося́щих твоея пóмощи и заступления,/ и испроси́ нам у Христа Бога вéлию милость.

Слава, глас 6:

Преподобне отче,/ во всю страну Вя́тскую же и Пéрмскую/ изыде вещáние исправлéний твоих,/ тем же на Небесех обрéл еси мзду трудóв твоих,/ бесóвския погуби́л еси полки́/ и Áнгельския достигл еси чи́ны,/ ихже житию непорочно поревновáл еси;/ дерзновение имеяй ко Господу,/ мир испроси́ нам и вéлию милость.

И ныне, Богородичен, глас тойже: Творец:

Тропарь, глас 4:

Яко светозáрная звезда,/ возсиял еси от востока до запада,/ остáвль бо свое отечество,/ дошел еси Вятския страны́ и Богоспасáемаго града Хлы́нова,/ в немже обитель во славу Пресвятыя Богородицы создáв,/ и, тамо на добродетель вперúвся,/ собрал еси и́ноческующих множество,/ и, сих наставля́я на путь спасения,/ был еси Ангелом собеседник,/ и пóстником сопричастник, Трифоне преподобне,/ с ними Христа Бога моли спастися душáм нашим.

НА УТРЕНИ

По 1-й кафизме седален, глас 5:

Пóстника Господня пéсньми почтим,/ умертви́вша вся прилóги страстéй,/ воздержанием бо и крепким воистину терпением/ зелó посрами́ гордыню сопротивнаго,/ и ныне мóлится о нас Гóсподеви, поми́ловатися душáм нашим.

Слава и ныне, Богородичен:

Стрáнное чудо зачáтия и неизреченный образ рождества на Тебе верою видевше, Чистая Приснодево,/ всепрáзднственно слáвим Тя/ яко неоскýдное сокровище во спасение душ наших.

По 2-й кафизме седален, глас 4:

Победи́л еси прило́ги вражия, Божественною благодатию оживля́ем,/ посто́м и бдением ум очищая, и непрестанною молитвою к Богу приближа́яся,/ темже и бесо́м страшен явился еси, Трифоне преподобне,/ моли спастися душа́м нашим.

Слава и ныне, Богородичен:

Обнови́ла еси, Чистая, Божественным Рождеством Твоим/ истле́вшее страстьми́ человеческое естество/ и воставила еси сие от смерти к жизни нетления,/ темже Тя по до́лгу, Препросла́вленная, якоже прорекла́ еси, ро́ди вси ублажаем.

По полиелеи седален, глас 8:

Посту́ и бдению прилежа́,/ незлобием и кро́тостию украша́яся,/ и́ноков чи́ны собра́л еси/ и, добродетелей о́бразы тем предлагая,/ к Разуму Божественному сих возводи́л еси, Трифоне преподобне;/ моли Христа Бога грехо́в нам оставле́ние дарова́ти,/ чту́щим любовию святую память твою.

Слава и ныне, Богородичен:

Яко Деву едину в жена́х,/ Тя, безсе́менно рождшую Бога плотию,/ вси ублажа́ем ро́ди человечестии,/ Огнь бо всели́ся в Тя Божественный,/ темже со Ангельскими чи́нми достойно славим пресвятое Рождество Твое и согласно вопие́м Ти:/ моли Христа Бога грехо́в оставле́ние дарова́ти воспевающим достойно славу Твою.

Степенна. Прокимен: **Честна́ пред Господем:** Стих: **Что воздам:** Евангелие от Матфея, зачало 43.

По 50-м псалме стихира, глас 6:

Преподобне отче,/ слух твой прилежно Евангелию вдав,/ услышал еси Боже́ственный глас,/ зову́щий тя в Небесное Царствие,/ и до́бре сему последовал еси,/ мира сего́ кра́сная, яко уме́ты, вмени́в,/ Единаго добро́ты паче всех желая Христа,/ Емуже прилежно молися:/ ми́рови низпосла́ти мир,/ Це́ркве утверждение,/ правосла́вным на сопроти́вныя победу и одоле́ние/ и душа́м нашим ве́лию милость.

Канон Пресвятей Богородице со ирмосом на 6
и преподобному два канона на 8.
Канон преподобному Трифону, глас 2.
Песнь 1

Ирмос: **Грядúте, людие, поим песнь Христу Богу,/ раздéлшему море и настáвлшему люди,/ яже изведé из рабóты егúпетския,/ яко прослáвися.**

Радуйся, источниче кипя́щий струи́ спасения,/ от них же почерпáем целéбную благодать, и прегрешений избавля́емся,/ любовию приходя́щии к тебе, приснопáмятне Трифоне.

От утробы мáтерне, славне, явился еси избрáнный сосуд,/ духóвную благодать от Христа Бога приéмый.

Да живота нетленнаго причáстник явúшися,/ врéменных, отче премудре, небрéгл еси/ и, к Богу прешéд, непрестанно мóлишися, спастися всем нам.

Богородичен:

Словесéм премудрым Твоих устéн послéдующе,/ рáдующеся, Всенепорочная, Тя ублажáем,/ нам виновницу неизречéннаго блаженства.

Ин канон преподобному, глас 4.
Песнь 1

Ирмос: **Мóря чермну́ю пучúну/ невлáжными стопáми/ древний пешешéствовав Израúль,/ крестообрáзныма Моисéовыма рукáма/ Амалúкову силу в пустúни победúл есть.**

Божéственнаго Пресвятаго Духа блистáяся благодатию,/ светоносное и честнóе твое успение прáзднующих, Трифоне преподобне,/ светлою молитвою твоею от страстéй мглы очисти.

Преподобне отче, крест свой взем,/ последовал еси Слову, распéншемуся нас ради,/ и плотския стрáсти воздержáнием, преподобне, и низу легáнием умертвúл еси.

Пощéнием, молитвами и слезáми Бóгови приближáяся,/ приял еси от Него благодать целúти недýги и отгоня́ти лукавыя дýхи,/ Трифоне Богомудре преблаженне.

Богородичен:

Облечéся из Тебе, Чистая Дево, Бог в Человека,/ спасения рáди человеков,/ Егоже молú просветúти поющия Тя.

Песнь 3

Ирмос: **На ка́мени мя веры утверди́в,/ разшири́л еси уста моя на враги́ моя,/ возвесели́бося дух мой, внегда пе́ти:/ несть свят, якоже Бог наш,/ и несть пра́веден, па́че Тебе, Господи.**

Всесветлый, Богомудре, показа́ся столп, наставляющ чи́ны и́нок,/ и облак, осеня́ющ жребий Божий, и ли́ца невидимых врагóв помрача́ющ,/ благодатию всех Царя и Бога.

Предстоя́ своему Владыце и Господу,/ молися изба́витися стаду твоему от рабóты темныя, преподобне,/ и мучи́тельства страсте́й избежа́ти, ибо твоих молитв послу́шает Бог.

Плóти своея стра́сти умертви́в крепким пощéнием, Богоглагóльниче,/ и быв обитель Влады́чня,/ моли изба́витися скорбе́й и страсте́й смуще́ния избежа́ти всем, к тебе прибега́ющим.

Богородичен:

Сви́ток Тя наречé Исаия, в немже Слово плóтски назна́менася,/ да раздра́в долгóв древних рукописа́ние,/ подаст оставлéние рабóты всем нам.

Ин

Ирмос: **Весели́тся о Тебе Церковь Твоя, Христе, зову́щи:/ Ты моя крéпость, Господи,/ и прибéжище, и утвержде́ние.**

Яко же солнце на земли, светом добродетелей просия́л еси,/ всех ду́ши, преподобне, благодатию просвеща́я духóвною.

Железом чре́сла своя препоя́сана имел еси страсте́м на умерщвле́ние,/ и телесé озлобление претерпе́л еси, Трифоне преподобне,/ безстра́стием я́ве оде́яся.

Человеколюби́в быв немощны́м в житии твоем,/ сего ради прия́л еси от Бога многую благодать, преподобне,/ цели́ти стра́сти неисцéльныя.

Богородичен:

Слово Божие во утробу Твою, Приснодево, всели́ся,/ и земноро́дных вся́кия грехи́ отъя́ло есть Своею бла́гостию.

Кондак, глас 2:
Подобен: Вышних ища:

Волне́ний мно́жество невла́жно преходя́,/ безпло́тныя враги струя́ми слез твоих крепко погрузи́л еси,/ Богомудре Трифоне,/ и чуде́с дар прие́м,/ моли непреста́нно о всех нас.

Седален, глас 8.
Подобен: Премудрости:

Отре́кся плоти сладостра́стия Христа ради,/ духо́вный пастырь людем явился еси,/ словеса́ учения Христова сказу́я и́ноком и собою явля́я правды правило,/ стра́сти же вся крепко попра́л еси, тем и вра́жия кова́рства до конца потреби́л еси,/ к Богу взира́я всегда, блаженне Трифоне./ Егоже моли грехо́в оставле́ние пода́ти чту́щим любовию святую па́мять твою.

Другий седален преподобному,
глас и подобен тойже:

Яко звезду́ незаходи́мую светови́дну,/ вси тя почитаем, добродетелей сиянием и чудес зарями мир просвеща́юща,/ и восхваля́ем, блаженне Трифоне,/ причастник бо явися Божественныя све́тлости и незаходи́маго светоли́тия зри́тель показа́ся, к немуже и востече́./ Темже и мы светоно́сную и святую память твою совершаем, Спаса сла́вяще, и верно вопию́ще:/ моли Христа Бога грехо́в оставле́ние пода́ти чту́щим любовию святую память твою.

Слава и ныне, Богородичен:

Солнца о́блаче светле́йший,/ Боже́ственнаго Света све́щниче златокова́нный, Непорочная Пречистая Владычице,/ омраче́нную душу мою слепото́ю страсте́й безстра́стия заре́ю просвети́, молюся,/ и оскверне́нное сердце мое омы́й умиле́нием покая́ния,/ пла́чем же от скверных мя очисти дел моих, да любовию зову́ Ти:/ Богородице Приснодево, моли Христа Бога,/ прегреше́ний оставле́ние дарова́ти ми, к Тебе бо и́мам надежду, раб Твой.

Песнь 4

Ирмос: **Пою́ Тя, слухом бо, Господи, услышах и ужасо́хся,/ до мене бо и́деши, мене ища́ заблу́ждшаго./ Тем многое Твое снизхожде́ние, еже на мя,/ прославля́ю, Многоми́лостиве.**

Желание тя Божественное распали́, огнем бо святы́м согре́я твое сердце,/ сего ради и жела́нная дости́гл еси до конца, Богомудре,/ оста́вль земны́х пристра́стие и единожи́тель быв Вы́шнем служи́телем.

Ласка́ния све́рстник твоих попра́л еси, преподобне, всеобразно,/ вни́де бо рече́ние Содетеля в тя, Богомудре, те́пле,/ и за́дних мра́чная желания до конца отри́нул еси.

Житейския сла́дости отверг, преподобне,/ и, Христа Единаго возлюби́в, родительский кров тайно оставил еси,/ и яко пришлец во страна́х чужди́х явился еси, спасе́ния иски́й.

На па́жить чистую воздержа́ния возве́л еси стадо твое, отче,/ ко исто́чником спасения нему́тнаго безстра́стия,/ разу́мныя звери побеждая твоими к Богу молитвами.

Богородичен:

Се сла́вят Тебе ро́ди родо́в, Богомати, якоже прорекла́ еси, Отроковице,/ Создателя бо бе палата и храм Божественный,/ в немже всели́ся Вышний, пло́тию оде́яся, да спасе́т нас.

Ин

Ирмос: **Вознесе́на Тя ви́девши Церковь на Кресте́,/ Солнце праведное,/ ста в чи́не своем,/ достойно взыва́ющи:/ слава силе Твоей, Господи.**

Струя́ми сле́зными сердце свое очищая,/ молитвами твоими на безво́днем месте воде истека́ти устро́ил еси,/ Богу тя прославля́ющу, Трифоне преподобне, яко Своего угодника.

Пресла́вным житием твоим, яко звезда, сия́я,/ священными чудесы, яко другое Небо, показа́ся, блаженне, ве́рою зову́щим:/ слава силе Твоей, Господи.

Законом повину́яся, преподобне, Владычним,/ яже в па́стве твоей су́щия наставил еси к свету Богоразумия,/ усугу́бив данный ти талант, яко раб послушли́в своему́ Владыце Христу.

Богородичен:

Привлече́нный ум мой, Богородительнице, к теле́сным сла́достем,/ Твоим хода́тайством, молюся, утверди́,/ Яже Едина рождшая Благодетеля Бога нашего в Вы́шних.

Песнь 5

Ирмос: **Просвеще́ние во тьме лежащих,/ спасение отча́янных, Христе Спасе мой,/ к Тебе у́тренюю, Царю мира,/ просвети́ мя сия́нием Твоим:/ иного бо ра́зве Тебе Бога не зна́ю.**

Весь Бо́гови предався, преподобне,/ в пусты́нях мраз зимний претерпел еси, и до́блественне зной понесл еси,/ и сподо́бися причастник Премудрости Божия быти, добродете́льным сиянием благоукраша́ем.

От юности прилежа́в пощене́нию мно́гу, чревоугодия зми́я отри́нул еси сове́тника, отче преподобне,/ а́лчбою, и жа́ждею, и непреста́нными молитвами, и чистотою Бо́гови соедини́лся/ и причастник быти сподо́бился еси пи́щи Небесныя.

Добродете́льми на Го́рняя восшед,/ и́ноческующих стадо научил еси чувственных дея́ний огреба́тися,/ возводя́ их на го́ру Божественнаго разума.

Богородичен:

Явися, Чистая, дре́вле пра́отца ле́ствица, Небес вы́сшая, иму́щая твердый восход,/ из Тебе бо сошед Слово Отчее пло́тию, совокупи́ разстоя́щаяся естества́,/ темже вси Тя, Богороди́тельнице, сла́вим.

Ин

Ирмос: **Ты, Господи, мой свет/ в мир пришел́ еси,/ Свет Святый, обраща́яй из мра́чна неве́дения/ верою воспева́ющия Тя.**

Ум твой, преподобне, чи́стыми к Богу мановéнии* весь укрепля́ем явися/ и плотски́х сладостра́стий превы́шши показа́ся.

Сый врач душа́м и телесе́м, пребога́те,/ отжени плотски́я и душевре́дныя болезни благодатию Божественнаго Духа.

Блажен еси, преподобне, яко всю зло́бу вра́жию победил еси/ и теле́сныя стра́сти до конца умертви́л еси.

Богородичен:

Родила́ еси Преблага́го Бога и по рождестве

* **мановéнии** — обращениями.

Де́вая пребысть, Богоневесто,/ сего ра́ди Тя вси ро́ди челове́честии ублажа́ют.

Песнь 6

Ирмос: **Ко Господу от ки́та Ио́на возопи́:/ Ты мя возведи́ из глубины́ а́да, молюся,/ да яко Изба́вителю во гла́се хвале́ния/ истины же духом пожру́ Тебе.**

Влады́чнею любовию вжиля́ем/, вся кра́сная мира сего оставив, единому Христу после́довал еси/ и, благи́й яре́м на ра́мо взем, му́жески понесл еси.

Пастырь сый, от Духа Божия научённый, блаженне,/ наставля́л еси стадо твое Небесная разумева́ти и страсте́й нашествия отгоня́ти,/ Царствия же Божия и правды Его иска́ти.

Житие твое Ангельскому подо́бно быть, преподобне,/ яко дерзновение от Бога, вся содержащаго, име́яй,/ молися, о еже от страсте́й лука́вых христоимени́тому стаду твоему изба́витися.

Богородичен:

Прови́дев Твое неизрече́нное, Чистая, духом та́инство,/ Авваку́м иногда́ предвозвести́, гору Тя нарече́ приосене́нную,/ из Тебе бо всех Содетель воплоще́ся, спасе́ нас.

Ин

Ирмос: **Пожру́ Ти со гла́сом хвале́ния, Господи,/ Церковь вопие́т Ти,/ от бесо́вския кро́ве очи́щшися,/ ради милости от ребр Твоих/ исте́кшею Кровию.**

Единым то́чию призыванием святаго твоего и́мене/ и омы́тием воды́, исходя́щия во обители твоей,/ трясави́чная болезнь от человек отгоня́ется и вред бесо́вский молитвами твоими потребля́ется.

Победи́в плотска́го наве́та мудрование,/ Духа Святаго благодать прия́л еси/ отгоня́ти плотски́я неду́ги и цели́ти душевныя стра́сти, Трифоне преблаженне.

О, чудо преди́вное,/ ка́ко от еди́наго то́кмо призыва́ния боля́щии прие́млют исцеление твоим явлением, преславне Трифоне,/ и бед и напа́стей свобожда́ются твоими к Богу молитвами.

Богородичен:

Умертви́ пло́ти моея мудрова́ние, При-

снодево,/ Умертви́теля смерти заче́ншая/ и ро́ждшая Жизнода́вца паче сло́ва и разума.

Кондак, глас 8:

Днесь в начале основания добродетелем, блаженне,/ положил еси в души́ своей страх Божий,/ от юности взем крест свой,/ благоче́стно Христови последовал еси,/ А́нгельским о́бразом облече́ся и бысть монах преди́вен,/ в добродетелех цветяше, к будущим Бо́гови простира́лся./ И своей пло́ти, яко врагу, немилостив, отче, был еси,/ терпением явися, блаженне, яко зла́то искушено́ в горни́ле,/ но и ныне не забуди посещати чад своих,/ поминай нас, чтущих пресвятую память твою,/ да вси благода́рне вопие́м ти:/ радуйся, прему́дре Трифоне, наставниче мона́хом.

Икос:

Отве́рзи ми устне́ Богоприя́тными твоими к Богу молитвами, преблаженне,/ да воспою́ равноа́нгельное житие твое и возглаго́лю достойно вся добродетели твоя,/ столп бо и забра́ло явися и́ноком и правды пра́вило пресветлое,/ темже и просла́вльшему тя Господу молися непреста́нно о всех нас.

Песнь 7

Ирмос: **Купина́ в горе́ огненеопа́льная/ и росоно́сная пещь халде́йская/ яве предписа́ Тя, Богоневе́сто:/ Боже́ственный бо невеще́ственный/ в веще́ственнем чре́ве Огнь неопа́льно прия́ла еси./ Те́мже из Тебе Ро́ждшемуся/ пое́м: благослове́н еси, Боже отец наших.**

Авраа́му уподо́бился еси, преблаженне,/ от земли бо оте́чествия твоего изве́д, пресе́льника сотвори тя Господь в Вя́тстей стране́,/ идеже Сего узре́л еси, обещава́юща ти воздая́ние бога́тно,/ Емуже, веселяся, усердно воспева́л еси:/ благословен Бог отец наших.

Распаля́ем Святым Духом, преподобне, ко́зни вражия разори́л еси,/ Кре́стным оружием ограждаяся нас ради волею пригвождшагося Сына Божия,/ Емуже, весели́ся, усердно пояше:/ благословен Бог отец наших.

В Го́рняя Небеса к Богу молитвами твоими приступил еси,/ вшед в пресве́тлый о́блак, неза-

ходи́мыя сподо́бися Божия Славы виде́ния,/ Ему-же прилежно, веселя́ся, пояше:/ благословен Бог отец наших.

Богородичен:

Закона исполне́ние родила́ еси, Сына, Преве́чнаго всяческих Бога и Господа,/ премудрости наказа́теля земноро́дных, Емуже усе́рдно поем:/ благословен Бог отец наших.

Ин

Ирмос: **В пещи́ Авраа́мстии о́троцы перси́дстей,/ любовию благоче́стия па́че,/ не́жели пла́менем, опаля́еми, взыва́ху:/ благословен еси в храме славы Твоея, Господи.**

Сле́зными тучами пла́мень страсте́й погаси́л еси,/ ныне же огне́м молитв твоих, блаженне, и Божественною благодатию/ попаляеши вся душетле́нныя неду́ги.

Всеусе́рдно Творца твоего, блаженне, возлюби́л еси,/ Емуже сам служа́ и и́ны научая́, Трифоне мудре, взыва́л еси:/ благословен еси в храме славы Твоея, Господи.

Якоже древо при исхо́дищах вод, воздержанием, отче, насажде́н быв,/ воздал еси плоды́ чудес действо от честна́го ти о́браза, Трифоне пребогате,/ благовре́менно всегда изоби́луяся.

Богородичен:

Бу́ри безме́рных моих прегрешений, Отроковице, избави мя,/ едина смире́нных помощь кре́пкая и грешных очищение, зовущих:/ благословенна Ты в жена́х еси, Всенепоро́чная Владычице.

Песнь 8

Ирмос: **В пещь о́гненную ко отроко́м еврейским снизше́дшаго/ и пла́мень в ро́су прело́жшаго Бога/ по́йте дела́ яко Господа/ и превозноси́те во вся веки.**

Твоими, яже к Богу, сле́зными тече́нии огнепа́льныя стра́сти потопи́л еси,/ гее́нскаго пла́мене страх погаси́в, отче мудре, совершенною любовию Господа своего,/ при́сно поя́ во вся веки.

Якоже вторы́й Ено́х к Богу преше́д,/ от Него прия́т бысть, отче, и с Вы́шними ликостоя́нии водворя́ся пое́ши:/ вся дела́ Господа пойте и превозноси́те во вся веки.

Ныне на Небесех нетле́нных даро́в от Бога наслажда́яся/ и Трисолнечныя Его светлости исполняяся, Трифоне блаженне,/ певцы́ своя молитвами твоими стра́стныя мглы избави,/ поющия и превознося́щия Господа во вся веки.

Богородичен:

Древнюю клятву разреши́ла еси, Пречистая, неизрече́нным словом Бога Слова заче́ншая,/ воплоще́нна из Тебе за милосердие, Владычице, земноро́дных спасение,/ Егоже превозно́сим во вся веки.

Ин

Ирмос: **Ру́це распросте́р Дании́л,/ львов зия́ния в ро́ве затче́,/ огненную же силу угаси́ша, добродете́лию препоя́савшеся,/ благоче́стия рачи́тели/ о́троцы, взыва́юще:/ благословите вся дела Господня Господа.**

Яко пресве́тлое у́тро, просия́л еси,/ яко свето-за́рная звезда, и яко вели́кое солнце, озари́л еси верных сердца́ чудесы́ твоими, Трифоне Богодухнове́нне,/ и души всех просвети́л еси Божественною благодатию, вопию́щих:/ вся дела благослови́те Господня Господа.

Глубоку я́зву врагу, рожда́ющу смерть, преблаженне, дал еси,/ егда благодатию Свята́го Духа смиренну стяжа́л еси мудрость,/ высокому́дрый того нрав в землю смиря́я и се́ти душетле́нныя его попира́я.

Ви́дети ра́йскаго блаженства и ве́чнующаго наслаждения, святе, сподо́бився,/ святых све́тлости зри́ши и радостно с ними всегда пое́ши:/ вся дела благослови́те Господня Господа.

Место во обители твоей безво́дное, якоже второ́й Моисе́й, молитвами твоими многово́дно сотвори́л еси/ и цельбоно́сно показал еси приходя́щим с верою, че́рплющим, пию́щим и Христу зову́щим:/ вся дела благословите Господня Господа.

Богородичен:

Недугова́вшую тягото́ю лю́тых, смире́нную мою душу жаждою пали́му,/ Богоблагода́тная Владычице Чистая, напо́й водою спасения и здраву до конца покажи́, зову́щу:/ вся дела благословите Господня Господа.

Песнь 9

Ирмос: От Бога Бога Сло́ва,/ неизреченною му́дростию пришедшаго обнови́ти Ада́ма,/ я́дию в тле́ние па́дшаго лю́те,/ от святыя Девы неизреченно воплоти́вшагося нас ра́ди,/ ве́рнии, единому́дренно пе́сньми величаем.

Просвети́вся от Бога Слова по́стническою добро́тою, отче Три́фоне,/ оде́ян ри́зою нетле́ния и венча́н дарова́нии паче ума челове́ча,/ ныне предстои́ши Го́сподеви, ра́дуяся.

Во обители присноживо́тныя Господа своего всели́лся еси, преблаженне,/ иде́же апо́стольстии престо́ли, му́ченичестии собо́ри, преподобных собра́ния, пророческая ликования:/ с ними же тя величаем.

Всесве́тел показа́ся, Богоглагольниче, зарями Трисолнечнаго света озаряем,/ испроси́ от Христа Бога прегрешений разреше́ние и лю́тых избавление, и злых измене́ние,/ любовию тебе почитающим.

Богородичен:

Воплоти́тися благоизво́ли неизреченно Владыка всяческих из Тебе, Богородительнице Марие,/ соверше́н Бог и Человек, сохранив Тя прежде рождества, и в рождестве, и по рождестве Девою:/ Его в суго́убом естестве́ величаем.

Ин

Ирмос: **Ка́мень нерукосе́чный/ от несеко́мыя горы́, Тебе, Дево,/ краеуго́льный отсече́ся, Христос,/ совокупи́вый разстоя́щаяся естества́,/ тем, веселя́щеся, Тя, Богородице, величае́м.**

Возмо́гл еси о укрепля́ющем тя Господе, Трифоне Богомудре,/ вся вра́жия силы попра́ти и неверныя посрами́ти,/ темже и венец яко победоно́сец прия́л еси,/ и дерзнове́ние моли́тися Господу о нас, чтущих память твою че́стно.

Якоже от неистоща́имаго источника, струи́ исцелений источае́ши, преподобне,/ и всякия болезни плотски́я и душе́вныя скве́рны силою Божественнаго Духа очищаеши,/ и благоче́стно наша напая́еши сердца и помышления, почита́ющих Тя.

Днесь всечестну́ю твою память, отче препо-

добне Трифоне, совершáюще,/ сошéдшеся всяк вóзраст, трéбующе твоея помощи и заступления, усéрдно просим:/ поминай нас у Престола Господа Славы, чтущих священную память твою.

Троичен:

Взят еси ко обúтелем вечным Единосýщныя Троицы, преподобне отче,/ и, взирáяýмныма очúма, по достоя́нию к ликóм преподобных причтéся,/ с ними же нас поминай, иже на земли тебе поминающих и пéсньми всегда почитáющих.

Богородичен:

Глас Архангельский вопиéм Ти, Чистая Дево:/ радуйся, клятвы разрушение, преподобных славо и мучеником похвало,/ пророков проповедание и человеков спасение.

Светилен:

Мирскáго сладострáстия яко многомятéжна избéг, и неядéнием плоть свою увядив,/ обновúв же душéвную крéпость и славою Небесною обогатúвся, приснопáмятне Трифоне,/ молúся о нас непрестáнно ко Господу.

Слава и ныне, Богородичен:

Крéпкое Твое предстательство, Марие Богоукрáшенная,/ и свéтлая Твоя слáва по всей земли показася,/ о Тебе ныне хвáлимся и веселúмся, имýще Тя к Сыну и Богу Твоему Ходáтаицу неусы́пную,/ молитвами Твоими спасемся.

На хвалитех стихиры на 4, глас 8.

Подобен: **О преславнаго чудесé:**

Преподобне отче Трифоне,/ дар Богови избрáн сам себе принесл еси,/ бдение всенóщное и умилéние стяжáв,/ поучéние Божéственно,/ конечное смирение,/ веру, надежду и любовь нелицемéрну,/ трезвéние и милосéрдие,/ úстинное безстрáстие/ и молитву показав световúднейшу.

Преподобне отче Трифоне,/ во одея́ние úстинное/ и спасения одежду/ благочестúвым рáзумом искúй одéятися,/ худы́ми рýбищи всегда/ свое тело покрывати не престáл еси/ и обнажúл еси нас обнажúвшаго кóзни,/ силою укрепляем Божественнаго Духа.

Преподобне отче, Трифоне блаженне,/ предочи́стив свою душу воздержа́нием,/ бысть честно́е и кра́сное/ Святому Духу обита́лище./ Темже лукавыя ду́хи отгоня́еши/ и неду́ги исцеля́еши,/ всегда притека́ющим к тебе:/ о нас, восхваля́ющих тя,/ Христови помолися.

Преподобне отче, Трифоне славне,/ облада́в страстьми́ душе́вными,/ начальник мни́хом* бысть,/ ко трудо́м воздержания сих наказу́я усердно,/ ихже и предста́вил еси Всеви́дцу, Слову Вседержителю,/ пожи́в житие нескве́рно, блаженне,/ с ними же нас всегда поминай,/ восхваля́ющих тя.

Слава, глас тойже. Самогласен:

Воплощшемуся Богу нашему от Девы Матере нас ради/ и обнищавшему, яко нищ,/ ду́хом себе самого́ принесл еси жертву жи́ву,/ и всесожже́ние приятно, всеблаженне, и дар че́стен,/ темже и прия́т Небесное наслаждение от Христа Бога,/ к Нему же присно моли́ся, мо́лимся, поми́ловати нас.

И́на стихира на славе, глас 8.
Самогласен:

Поем в пе́снех и све́тлостех,/ память твою, почитающе, отче Трифоне,/ яко многосве́тлая звезда возсия́ от востока/ и озари́л еси Вятскую страну́,/ от юности, премудре, мирски́й мяте́ж оставил еси/ и на ра́мо и́го ле́гкое воспри́ял еси,/ яко преоби́дев тле́нная и долу влеку́щая мудрова́ния,/ и по Вы́шнему течению, преблаженне, радостно устреми́ся,/ в Незаходимая всели́ся Богосия́нно наш пастырь и́стинный,/ моли Христа Бога спасти́ся душа́м нашим.

И ныне, Богородичен, глас тойже:

Владычице, приими́ молитвы раб Твоих/ и изба́ви нас/ от всякия ну́жды и печа́ли.

Славословие великое и отпуст.

На Литургии: Блаженны 1-го канона песнь 3-я на 4 и 2-го канона песнь 6-я на 4. Прокимен, Апостол, Евангелие и причастен и вся служба преподобническая.

---

* **мни́хом** — мона́хам.

В ТОЙЖЕ ДЕНЬ

Преподобнаго Досифе́я Верхнеостро́вскаго

Тропарь, глас 4:

Яко свети́льник всесве́тел яви́лся еси/ во о́строве Пско́вскаго е́зера,/ преподобне отче наш Досифе́е./ Ты бо крест Христо́в от ю́ности своея́ на ра́мо взем,/ усе́рдно Тому после́довал еси,/ чистото́ю Бо́гови прибли́жився,/ отону́дуже и чудес дарова́нием обогати́лся еси./ Темже и мы, притека́юще ко святей ико́не твоей, уми́льно глаго́лем:/ отче преподобне, моли́ Христа Бога/ спасти́ся душам нашим.

Кондак, глас 2:

Чисто́тою душе́вною Боже́ственно вооружи́вся/ и непреста́нныя моли́твы, яко копие́, вручи́в,/ креп̀ко пробо́л еси бесо́вская ополче́ния,/ Досифе́е, отче наш,/ моли́ непрестанно о всех нас.

МЕСЯЦА ОКТЯБРЯ В 9-Й ДЕНЬ

Святаго апостола Иа́кова Алфе́ева. И преподобнаго отца нашего Андрони́ка и жены его святыя Афана́сии

НА ВЕЧЕРНИ

Блажен муж: 1-й антифо́н. На **Господи, воззвах:** стихиры апостола, на 8, глас 4.

Подобен: **Дал еси зна́мение:**

Возсиял еси, апо́столе,/ светови́ден, яко солнце, зарями Духа/ и всю просветил еси вселенную, блаженне, Богознанием,/ и отгна́л еси мрак многобожный Божественным пропове́данием,/ тем твое пресветлое и достохва́льное днесь совершающе торжество,/ благочестно тя славим.

Возгремел еси, премудре,/ вселенней учения священная и спасительная/ и всю очистил еси идолонеи́стовства тварь, Богомудре,/ и просвети́л еси люди Богознания сия́нием./ И́дольская же тре́бища разоряя благодатию,/ церкви на похваление Бога нашего воздвигл еси.

На высоте седяй Богознания, Иа́кове,/ приял еси Духа благодать,/ явльшуюся тебе огненным видом,/ и язы́ком огненным всю попалил еси я́ве злочестия ти́ну многобо́жную./ Тем тя, яко апостола и Богоглагольника, хвалим,/ святое твое днесь совершающе торжество.

Слава, глас тойже, самогласен. Феофаново:

Божественнаго Духа я́ве благодать прием,/

священнейшему лику апостольскому причтен, Иакове, был еси./ Тем и с Небес пришествие иногда́ сильное одохновéние,/ огненным язы́ком просветив тя,/ языческое отерновлéнное попалил еси безбожие./ Христа Бога, Богопроповéдниче, моли/ спастися душа́м нашим.

И ныне, Богородичен: **Иже Тебе ради:**

Вход, прокимен дне, и чтения три, и лития, ищи́ сего месяца в 6-й день.

На стиховне стихиры, глас 4.

Подобен: **Дал еси знамение:**

Приял еси, апостоле, над демоны непобедимую власть и силу/ о Имени Христове/ начала тьмы сих отгони́ти;/ и прошел еси землю, просвещая, якоже солнце, и вся страны́ научи́,/ первое, сла́вне, Христово проповéдал еси спасительное пришествие.

Стих: **Во всю землю изы́де вещание их/ и в концы вселенныя глаго́лы их.**

Пéрвей благости и естественному, и пребожественному житию́ подóбяся,/ муж был еси благ, Иа́кове, по существу/ и благодати Божественныя сын именуем,/ нравов твоих благостию и ума чистотою/ Христов показался еси ученик и́скренний.

Стих: **Небеса поведают славу Божию,/ творение же руку́ Его возвещает твердь.**

Орга́н дóбре составлен Божественным окормлением, апостоле Иа́кове, быв,/ язы́ков званию ты ввéрился еси,/ к познанию Христову наставляя словесы́ и деянии,/ и вся просветил еси, исповéдати истинное Иисусово Божество,/ Спаса душ наших.

Слава, глас 5:

Верно торжествуем пречестны́й день/ твоея памяти, Иа́кове славне,/ не яко Алфéева тя сына, но яко апостола Христова почитающе/ и проповедника Того неизреченнаго воплощения,/ тем Владычню Престолу/ со Безплотными всегда предстоя и апостол и мученик лики,/ прилежно моли́ся спасти ны Спасителю и Богу нашему.

И ныне, Богородичен: **Храм и Дверь еси:**
Тропарь, глас 3:

Апостоле святый Иакове,/ моли Милостиваго Бога,/ да прегрешений оставление/ подаст душам нашим.

Слава, и ныне, Богородичен воскресен.

Преподобному Андрони́ку поем на повечерии.
Тропарь, глас 1:

Пустынный житель и в телеси́ Ангел и чудотворец показался еси,/ Богоносне отче наш Андрони́че,/ постом, бдением, молитвою Небесная дарования приим,/ исцеляеши недужныя и души верою притекающих к тебе./ Слава Давшему тебе крепость,/ слава Венчавшему тя,/ слава Действующему тобою всем исцеления.

Канон, глас 8.
Песнь 1

Ирмос: **Колесницегонителя фараоня погрузи/ чудотворяй иногда/ Моисейский жезл, крестообра́зно порази́в/ и разделив море,/ Израиля же беглеца́, пешеходца, спасе́,/ песнь Бо́гови воспевающа.**

Предочи́стив твою душу, Андрони́че,/ до́блими добродетельми/ и Божественныя любве разжегся у́гльми,/ плотски́х уклонился еси распалений,/ ро́су бо Божественную свыше имел еси,/ тя орошающую всегда.

Владычним повелением повинуяся,/ яко патриарх иногда Авраам, отче,/ твою землю оставил еси/ и сродники небрег;/ жены́ же и богатства дале́че быв,/ и в пустыню, блаженне,/ вселился еси, уединя́ем.

Господню заповедь исполнил еси,/ вся прода́в твоя/ и нищим разда́в, имиже ку́плю би́сера обрел еси честна́го,/ и сей прием,/ обогатился еси обильно/ бога́тным ми́ров источением.

Богородичен:

Созидается волею во утробе Твоей/ Адамов Содетель/ и дланию носяй, Богородице, всяческая/ Твоими руками носи́тся, о страшнаго та́инства, и Младенец является,/ всех святых Господь.

Песнь 3

Ирмо́с: **Утверждей в начале небеса разумом/ и землю на вода́х основа́вый,/ на камени мя, Христе, заповедей Твоих утверди,/ яко несть свят, паче Тебе, едине Человеколю́бче.**

Изгна́н от Еде́ма советом Евиным Адам,/ ты же, веровав совету сопру́жницы твоея, му́дре,/ рая́ был еси внутрь/ и с нею радуешися всегда, блаженне Андрони́че.

Иже тайно и мудре устроя́я вся до́бре Слово и земныя ко спасению направля́я,/ от земли на Небеса/ любимыя преставляет дети ваша два,/ стезю́ праву являя вам.

О маловременней и тлеющей небре́гше любви,/ на земли́ сущим оста́вльше сию,/ связа́стеся любовию духовною, блаженнии,/ темже ныне водворяетеся, идеже праведных селения.

Богородичен:

Безсосужде́нно Херувим и Серафим пребо́льши,/ Яже Бога несказа́нно Рождшая,/ и земным клятву на благословение преложившая,/ песньми всегда да почитается,/ Та бо наше упование.

Седален, глас 8.

Подобен: **Премудрости:**

Иго Господне ле́гкое вседушно на ра́мена восприем,/ Тому после́довал еси, Богоно́се Андрони́че,/ и мирских мяте́жей до́бре возненавидел еси,/ в пустыню, блаженне, усердно всельсяся,/ идеже течение постническое, отче, без порока совершил еси,/ Богу совокупля́ясь,/ сего ради вопием ти:/ моли Христа Бога грехов оставление даровати чтущим любовию святую память твою.

Песнь 4

Ирмо́с: **Услышах, Господи,/ смотрения Твоего та́инство,/ разумех дела Твоя/ и прославих Твое Божество.**

По́ты трудов твоих, от плоти твоея ка́плющии, священнейше Андрони́че,/ в воню́ мира преложи́шася.

Якоже фи́никс высокора́сленный, ты в пустынях, отче, процве́л еси/ и Богу плодоноси́л еси сладчайшия болезни трудов твоих.

Сле́зными одожде́нии пустынную землю оро-

сил еси,/ плодоносну же яви́л еси душу твою болезньми постническими.

Богородичен:

Не истощив Господь Отеческих недр,/ в Твою вселися утробу, Отрокови́це, пречистую,/ и мир весь обнови́.

Песнь 5

Ирмос: **У́тренююще вопие́м Ти,/ Господи, спаси ны:/ Ты бо еси Бог наш,/ разве Тебе иного не ве́мы.**

Воспои́м Андрони́ка песньми вси вернии/ и того сопру́жницу Афана́сию прославим.

Отнюд, якоже есть писано, не дал еси сна твоима очи́ма,/ ни дремания твоима ве́ждома, Андрони́че.

Прослави ми́ры тя Господь, блаженне,/ твоя труды восприемый,/ яко жертву су́щне благоприятну.

Богородичен:

Единаго от Троицы родила еси, Отрокови́це, страшно/ и млеко́м питала еси земных естество Питающаго.

Песнь 6

Ирмо́с: **Ри́зу мне пода́ждь све́тлу,/ одея́йся све́том, яко ри́зою,/ Многомилостиве Христе Боже наш.**

Естественная слабость ника́коже предложения притупи́,/ еже стяжа́ла еси к боле́знем, о преподобная, страдания.

Премени́вши одея́ние я́ве, естество утаи́ла еси,/ тем несумне́нно путь спасения совершила еси.

Уве́девши супруга твоего путьше́ствующа, емуже и последствовала еси,/ ника́коже что к нему беседовавши.

Богородичен:

Глас Гаврии́лов Тебе, Отрокови́це, ныне прино́сим:/ радуйся, Господь с Тобою, Благословенная, вопиюще Ти.

Кондак, глас 4:

Благоро́дия нравом тя честно похва́лим, Андрони́че,/ иже Господь в лик преподобным отцем сочета,/ яко воистинну благоро́дия Божественныя славы венец улучи́.

Песнь 7

Ирмо́с: О́троцы еврейстии в пещи́/ попра́ша пламень дерзнове́нно/ и на ро́су огнь преложи́ша, вопиюще:/ благословен еси, Господи Боже, во веки.

Дре́вле хва́лящагося безмерно злонача́льнаго одержа́ти всю тварь,/ яко пти́чицу ху́ду, низложи́л еси, силою защити́вся Духа и Креста́ всеоружием.

Нося на ра́мех крест твой, последовал еси Господу вседушно/ и славы Его получил еси Божественныя, яко испо́лнитель, Андрони́че, Того за́поведей.

Являет благодать ми́ров еже ко Господу твое дерзновение,/ вода́м бо лия́нию подобится, на спасение всегда верных проливаема.

Богородичен:

Да обожи́т мое естество́, Всесовершенный неизреченно младе́нствует,/ из Тебе, Чистыя, происходит, Иже словом приведы́й всяческая, и содержа́, и укрепляя.

Песнь 8

Ирмо́с: **Царя Небеснаго,/ Егоже поют во́и Ангельстии,/ хвали́те и превозноси́те во вся веки.**

Слезными струя́ми напои́в твою душевную ни́ву,/ пожа́л еси еже от чудодея́ний воздаяние бога́тное.

Остру́плышуюся душу мою согрешеньми/ молитв твоих Божественным враче́ванием сию исцели́, уго́дниче Госпо́день.

Тро́ичен:

Пребезнача́льную, вернии, воспои́м благочестно Троицу Всесвятую,/ из не сущаго приведшую всяческая.

Богородичен:

Даниил Тя прови́де, го́ру, Отроковице́, несеко́мую,/ от неяже отсече́ся Камень, сокруши́вый хра́мы идольския.

Песнь 9

Ирмо́с: **Вои́стину Богородицу/ Тя исповедуем,/ спасении Тобою, Дево Чистая,/ с Безпло́тными ли́ки Тя велича́юще.**

Источаеши ми́ров благодать неистощимую/ и притекающим всем пода́еши верно неду́гов разрешение, отче Андрони́че.

Преложился еси от привре́менных, радуяся, к вышним и со отцы́ святыми вселився,/ нас, память твою творящих, отче, поминай всегда.

Приими́ мое пение, о дво́ице преподобных,/ и отдание ми подаждь твоим к Богу молением,/ прегрешений изба́вити мя.

Богородичен:

Прописа́ Твою утро́бу древле три о́троки не опали́вшая пещь, Отрокови́це Чистая,/ ибо неопа́льно прия́ла еси Огнь Божества.

Стихиры, глас 6.

Подобен: **Все отло́жше:**

Все отложи́вше/ житейское томление/ и богатство возненавидевше,/ и сладость текущую презре́вше,/ крест взя́сте,/ яко иго Божественное,/ и Христу после́довасте/ и к Небесному покою чудно вселистеся,/ в немже свеселя́щеся,/ поминайте нас, верою поминающих вы/ и любовию совершающих благоговейно/ священную и честну́ю память вашу, святии.

Весьма возлю́бльшая Тебе, Владыку, от души,/ во след Тебе потече́ дво́ица приснопамятная,/ и единосопру́жная,/ и вся красная, и ю́зу нерешимую, яко паучину, прето́рже,/ тем и получи Царствие Твое, Безсмертне./ Тех убо молитвами очищение, Щедрый, подаждь нам согрешений/ и яви́ ны вышшия страстей,/ смущающих нашу душу, Владыко, всегда.

Детей лише́ни бы́сте любезныя дружбы,/ по́двигом бо́льшим в житии пребывающе неуте́шни,/ глас испуща́сте до́блественнейший Йовль, взывающе:/ Господь дадé, Господь и паки взя,/ тем и желаемое вами дело удобно совершисте/ и к любезнейшим местом святым, радостно преходяще, яви́стеся,/ сопру́же священнейший.

Слава, и ныне, Богородичен:

Радуйся, ко́реню летора́сленный,/ радуйся, же́зле Божественный Ааро́нов,/ прозябы́й цвет неувядающий,/ благопло́дный раю́,/ древо жизненное,/ от ко́рене Иессе́ева, Чистая, процве́тши, Отрокови́це,/ и земны́я корми́ящи хлебом разумным./ Радуйся, багряни́це всечестна́я,/

всех Царя Богоневесто,/ увязе́ние светлое,/ архиереев благоле́пие./ Радуйся, едина Пречистая.

Крестобогородичен. Подобен тойже:

А́гнца Своего А́гница Нескверная древле/ и Непорочная Владычица/ на Древе Кре́стнем яко узре́,/ ма́терски восклицаше и, дивящися, вопияше:/ Чадо Сладчайшее,/ что зрение сие новое и преславное?/ како сонм безблагодатный суди́щу Пила́тову предаде́ Тя/ и осуждает на смерть, Живота всяческих?/ но воспеваю Твое неизреченное, Сло́ве, снисхождение.

НА УТРЕНИ

На **Б**ог Господь: тропарь апостола дважды.

Слава и ныне, Богородичен: **Т**я Ходатайствовавшую:

По 1-й кафизме седален, глас 2:

Улови́в язы́ки апостол славный/ и научив концы земныя Тебе кла́нятися, со Отцем и Духом, Христе Боже./ Того ради утверди Церковь Твою/ и верным низпосли благословение Твое,/ Едине Милостиве и Человеколюбче.

Слава, и ныне, Богородичен:

Божественнаго бы́хом о́бщницы естества Тобою, Богородице Приснодево:/ Бога бо нам Воплотившагося родила́ еси./ Темже по до́лгу Тя вси благочестно величаем.

По 2-й кафизме седален, глас 4.

Подобен: **С**коро предвари:

Яко лучу́, Солнце правды испусти́ тя Христос,/ просвети́ти всю землю, апостоле славный Иакове,/ Божественными твоими молитвами озаряеши/ и Божественным светом невечерним всех просвещаеши,/ верою совершающих святую память твою.

Слава, и ныне, Богородичен:

Надеждо непостыдная надеющихся на Тя,/ едина рождшая паче естества плотию Христа Бога нашего,/ Того со святыми апостолы моли пода́ти вселенней очищение прегрешений,/ и всем нам прежде конца жития исправление.

По полиелеи седален, глас 8.
Подобен: **Премудрости:**

Мре́жею словес Божественных ры́бы уловля́я слове́сныя,/ и сия принесл еси нача́тки Богу нашему,/ и во Христовы язвы желая облещи́ся,/ подо́бник страстем Его явился еси./ Тем сошедшеся по долгу, чтим тя, апостоле славне,/ и согласно вопием ти:/ моли Христа Бога/ грехов оставление пода́ти чтущим любовию святую память твою.

Слава, и ныне, Богородичен:

Мысленная врата́ Жизни, Пречистая Богородице,/ притекающия к Тебе верно/ избави от бед,/ да славим пресвятое Рождество Твое во спасение душ наших.

Степенна, 1-й антифон 4-го гласа. Прокимен, глас 4: **Во всю землю:** Стих: **Небеса поведают: Всякое дыхание:** Евангелие от Иоанна, зачало 67.

По 50-м псалме стихира, глас 4:
Подобен: **Жены́, услы́шите:**

Яко таи́нник, и апостол,/ и служитель изря́дный Христа, Единаго Владыки, Иакове Богопропове́дниче,/ Сего моли подати православным победительная/ и очищение, всехва́льне, грехов,/ совершающим всесвятую память твою.

Канон Богородицы со ирмосо́м на 6, и апостола, глас 6, на 8, егоже краегране́сие: **Христова ученика сына Алфеева почитаю.** Феофаново.

Песнь 1

Ирмос: **Яко по су́ху пешеше́ствовав Израиль/ по бездне стопами,/ гони́теля фараóна/ ви́дя потопляема,/ Богу победную песнь/ поим, вопияше.**

Ру́ку ми даждь, Богови́дче и учениче Христов, Иакове,/ честны́й твой праздник похвали́ти устремившуся,/ и свет се́рдцу моему твоими молитвами возсия́й.

Струя́ми Божественныя мудрости напое́н,/ река истекл еси от рая́ сладости/ и земное лице теченьми благочестия истинно я́ве напоил еси.

Священнейшему ли́ку ученик Христовых счета́лся еси, Иакове,/ исполняя число двонадеся́тных;/ с нимиже, Владыце предстоя́, нас поминай.

Богородичен:

Тя, Пречистая Дево, небо простый Господь/

и землю основавый,/ небо земное нам явил есть,/ из Тебе прошед плотию.

Катавасия: **Отверзу уста моя:**

Песнь 3

Ирмос: **Несть свят,/ якоже Ты, Господи Боже мой,/ вознесы́й рог верных Твоих, Блаже,/ и утверди́вый нас на ка́мени/ исповéдания Твоего.**

Божественнаго Духа я́ве прие́м зарю́,/ во тьме су́щим, яко утро, показался еси све́тло,/ Солнца мысленнаго возвещая всем явле́ние.

Нога твоя ста явственно в правости, блаженне,/ у Царя Праваго же и Благаго,/ ликующи Боголепно и ше́ствующи стезю́ Небесную.

Сына Безначальна Божия, вся творящаго Божественною властию,/ неле́стна Тайноучи́теля, знания истины тя научáюща, имел еси, Иакове.

Богородичен:

Марие, всех надеждо на Тя надеющихся,/ рождши Слово, воплощенное нас ради,/ различных мя напáстей и бед, Пречистая, избави.

Седален, глас 8.

Подобен: **Премудрости:**

Мудрость истинно учителя имев,/ тя научающую сущим паче ума,/ мудрость объюро́дил еси е́ллинскую, Богодухнове́нне;/ и язы́ком был еси светильник Божественный,/ благочестия словесы́ направляя безумныя./ Тем избáвленнии тобою от пре́лести,/ достойно поем тя и верно ублажаем, Богоглаго́ливе Иакове:/ моли Христа Бога грехов оставление подати/ чтущим любовию святую память твою.

Слава, и ныне, Богородичен:

Солнца о́блаче разумнаго,/ Божественнаго Света Светильниче златокова́нный,/ Нескверная, Неблазная, Всенепорочная Владычице,/ омраченную душу мою ослеплением страстей,/ безстрастия зарею просвети, молюся;/ и осквернен-ное мое сердце омый пото́ки умиления, покаяния же слезами,/ и от тимéния мя очисти дел моих,/ да любовию зову Ти:/ Богородице Приснодево, моли Христа Бога прегрешений оставление подати ми,/ Тебе бо имею надежду, раб Твой.

Песнь 4

Ирмос: Христос моя сила,/ Бог и Господь,/ Честна́я Церковь/ Боголепно поет, взывающи,/ от смысла чи́ста о Господе празднующи.

Сам тя Господь, Един Святы́й,/ честно́му лику учеников, блаженне, сочета́,/ честно́е и светлое жития́ твоего прови́девый.

Чудес испо́лнен Божественнаго Духа быв, Богопропове́дниче,/ чудотвори́ши бо, неду́ги отгоняя,/ и лукавства духо́в человеки свободи́л еси.

Божественное сияние, нашедшее сердцу твоему, блаженне,/ Богосветло сие соде́ла/ и приятно паче ума дарований сотвори́.

Богородичен:

Божественным Твоим Рождеством, Дево Всечистая,/ Ангельстии чи́ни и земных собо́ри совокупишася;/ миронача́льника бо Христа и Спаса всех родила еси.

Песнь 5

Ирмос: Божиим све́том Твоим, Блаже,/ у́тренюющих Ти ду́ши любовию озари́, молюся,/ Тя ве́дети, Слове Божий,/ Истиннаго Бога,/ от мрака греховнаго взывающа.

Солнцу, блаженне, у́мному собеседник быв, лучи́ ты оттуду приемля,/ еже по существу первый Той есть, вторый по благодати был еси, славне.

Ум чисте́йший имев, све́тло же и чисто сердце ты стяжав,/ воплощшагося Бога видел еси, непостижимаго разумом.

Уступает ти, ученичé, всяко пророчество, и всяко законоположе́ние, пребога́те;/ те́ми бо древле Пропове́даемаго самови́дно сподобился еси, блаженне, ви́дети.

Богородичен:

Се, Дево, проро́чески имела еси во чреве Твоем, Сущаго над всеми Владыку и Господа,/ и неизреченно Сего, Чистая, родила́ еси, Дево, по рождестве нетле́нна пребы́вши.

Песнь 6

Ирмос: Житейское море,/ воздвизаемое зря напастей бурею,/ к тихому пристанищу Твоему притéк, вопию Ти:/ возведи́ от тли живот мой,/ Многомилостиве.

Ноги твоя кра́сныя мир неле́стно яко благо-

вествýюще,/ мир сýщо преестественный, и ум преимущий, учениче́ Христов всече́стне.

Разумети та́инство/ и проповедати страшное Божия воплощения сподобился еси, Иакове,/ перводе́льныя лучи прие́мый от Самаго Высочайшаго, приснопамятне.

Неизрече́ннаго света сияя светлостьми достойно,/ верховный Христов апостоле, прилежно моли́ся о творящих память твою, славне, пречестну́ю.

Богородичен:

Всеми влады́чествующа тва́рьми яко Бога Благаго рождши,/ согрешений моих, Пречистая, стру́пы до конца потреби́,/ благоутробна содева́ющи Рождшагося из Тебе.

Кондак, глас 2.

Подобен: Твердыя:

Твердо мудрости догма́ты в ду́ши благочести́вых вложившаго/ похвалами да ублажи́м яко Боговещателя вси Иакова:/ Престолу бо славы Владычню предстоя/ и со всеми Ангелы радуется,/ моля́ непрестанно о всех нас.

Икос:

Яко ученик Христов и друг Невещественным лико́м спребываяй присно,/ и, Светом озаряем невечерняго светодая́ния, ума моего тьму разреши, всеблаженне:/ яко да твою светоносную память воспою,/ юже поет вся тварь, благочестно празднующи днесь;/ всех бо верных наставник и светильник был еси, Иакове,/ моля́ непрестанно о всех нас.

Песнь 7

Ирмос: **О́троцы в Вавилоне,/ пе́щнаго пла́мене не убоя́шася,/ но посреде́ пламене ввéржени, орошáеми, пояху:/ благословен еси, Господи, Боже отец наших.**

Све́тлостьми и сияньми Духа просвещеннаго,/ язы́к множество семя Божественное тя именует, зовуще:/ благословен еси, Господи, Боже отец наших.

Мудростию украшен Богодарова́нною ти/ разорил еси мирскую мудрость,/ Богомудренно зовы́й, апостоле:/ благословен еси, Господи, Боже отец наших.

Во всю землю изы́де вещание твое, апостоле Иакове,/ еже возвестил еси, яко гром, всем страна́м, премудре,/ Воплощенное Слово достойно проповéдая.

Богородичен:

Святых святéйши, Дево Мати, Ты была еси,/ яко рождши Бога несказа́нно,/ Егоже воспевающе, непрестанно зовем:/ благословен еси, Господи, Боже отец наших.

Песнь 8

Ирмóс: **За зако́ны оте́ческия/ блаженнии в Вавилоне юноши, предбéдствующе,/ царю́ющаго оплева́ша повеле́ние безу́мное/ и, совоку́плени имже, не сваришася огнем,/ Держа́вствующему достойную воспева́ху песнь:/ Господа пойте дела/ и превозноси́те во вся веки.**

Священноученик, Небесным научéн истинно, блаженне, та́инством,/ прошел еси всю вселенную, апостоле,/ проповедая велегла́сно слово веры Христо́вы/ и научая неизреченною благодатию:/ Господа воспевайте дела и превозноси́те во вся веки.

Богат был еси и блажéн, сподобле́н всякаго блаженства,/ яко собеседник и сообита́тель быв Владыце,/ и конечное истинно жребием до́бре обога́щся,/ и Слову, свеселя́ся, воспева́ше:/ Господа пойте дела и превозноси́те во вся веки.

За мир молитвенник изя́щнейший ко Спасу ста́ни, блаженне апостоле,/ прося свыше богатнаго мира Це́рквам,/ и хва́лящим тя верно прегрешений оставление,/ и душам спасение, вопиющим:/ Господа пойте дела и превозноси́те во вся веки.

Богородичен:

Ты спасения всем Ходата́ица, Богомати,/ явилася еси, Едина Всепетая, Спаса рождши Божия,/ Бога Слова, избавльшаго нас древния клятвы/ и благословение даровавшаго верою зовущим:/ Господа пойте дела и превозноси́те во вся веки.

Песнь 9

Ирмóс: **Не рыда́й Мене, Мати,/ зря́щи во гробе,/ Егоже во чре́ве без се́мене зачала́ еси, Сына:/ востану бо, и прославлюся/ и вознесу́ со славою непрестанно яко Бог/ верою и любовию Тя величающия.**

Явился еси миру, якоже молния претека́я,/ во тьме древле и сени неведения седящия,/ влеки́й ко Свету незаходимому Воплощшагося Единороднаго Сына,/ Егоже самовидец и действенный слуга был еси, блаженне;/ Егоже величаем.

Бурное, блаженне, от небесе носимое дыхание прием/ и язы́ком огнедохнове́нным обога́щся,/ пожига́еши, яко терние, безбожную мирскую мудрость,/ свеща́тельными зарями проповедания Христова сияя/ и мра́к разоря́я, Богоблаженне.

Приими́, Богогла́се апостоле Иакове, молебную песнь,/ юже ти прино́сим, твою празднующе пречестну́ю и пресветлую память;/ избави от грехов рабы твоя, верховный Христов апостоле,/ прилежно моля́ся,/ да достойно тя величаем.

Богородичен:

Яко неискусому́жно во чреве Твоем прие́мши Слово,/ пребыла́ еси Нетленна, Пречистая Дево,/ и рождши нам Емману́ила, сущаго вку́пе Бога и Человека./ Сего сугуба естеством ве́дуще, Тя величаем.

Светилен.

Подобен: **Духом во свяги́лищи:**

Не яко сына Алфеева, но яко ученика Слова,/ разумеем тя, Иакове, апостолов славо:/ ибо Божественное сияние явственно приял еси/ и благодать чудес отгоня́ти неду́ги от человек,/ верою совершающих всесвященную память твою.

Слава, и ныне, Богородичен:

Яко имущи благоутробие и милость великую,/ Богородице Дево,/ при́зри, Пренепорочная, на мое смирение/ и страстну́ю бурю и печалей нахождения разжени́, Чистая,/ и огня геенскаго избави мя Твоими молитвами.

На хвалитех стихиры на 4, глас 4.

Подобен: **Яко добля:**

Тростию благодати/ от глубины су́етства человеки/ извлекл еси, досточудне,/ Учителя ма́нием повинувся, Иакове,/ просвещшаго по всему твое разумение,/ и апостола, и че́стна Богоглагольника,/ тя, всеблаженне, показавша,/ Того непости́жнаго Божества.

Духа сияние на тя сни́де во о́гненне ви́де/ и тя, блаженне, Божественное приятелище соде́ла,/ скоро отгоня́ща безбожия мглу/ и мир просвещающа/ сиянием всемудрых твоих словес,/ тайноглагольниче, апостолов украшение,/ Христов самовидче, блаженне.

Молниями проповедания/ во тьме седящия неведения,/ славне, просветив,/ показал еси сы́ны/ Владыки и Бога веры ради,/ Егоже страстем ревновал еси и смерти,/ и славы был еси наследник,/ яко мудр и Богоглаголив,/ яко ученик и́стиннейший.

Слава, глас 2:

Оставив земная, последовал еси Христу,/ и, зна́менався дохнове́нием Святаго Духа,/ по́слан быв от Него в язы́ки поги́бшия/ обраща́ти человеки в свет Богознания, апостоле Иакове;/ и, скончав подвиги Божественныя твоея страсти и мук различных,/ душу твою Христу пре́дал еси/ Того моли, всеблаженне,/ даровати нам велию милость.

И ныне: **Все упование мое:**
Славословие великое. И отпуст.

На Литургии: Блаженны апостола, песнь 3 и 6. Прокимен, глас 8: **Во всю землю изыде вещание их и в концы вселенныя глаголы их.** Стих: **Небеса поведают славу Божию:** Апостол к Коринфяном, зачало 131. **Аллилуия,** глас 2: **Исповедят Небеса чудеса Твоя, Господи:** Евангелие от Луки, зачало 51. Причастен: **Во всю землю изыде:**

В ТОЙЖЕ ДЕНЬ

Святаго праведнаго Стефа́на, де́спота Се́рбскаго

Тропарь, глас 4:

Процвете́ нам весна благодати,/ Стефана Новаго память,/ пра́здновати того Просла́вльшаго/ призывает бо всех праздниколю́бцев,/ возсылати благодарение Бо́гови,/ сохранившу тело его/ во гро́бе цело и нерушимо и чудесы́ удивля́емо,/ мо́лится бо о людех своих яко отечестволю́бец/ и о творящих память его.

Кондак, глас 3:

Прииди́те, Стефана восхва́лим вси/ и Божественными пе́сньми прославим,/ не дале́че бо от апостол,/ и к му́чеником прибли́жися,/ и преподобных, и праведных блаженство насле́дова,/ и воня́ми моще́й его нас облагоуха́ет,/ и мо́лится Го́сподеви о душа́х наших.

МЕСЯЦА ОКТЯБРЯ В 10-Й ДЕНЬ

Святых мученик Евла́мпия и Евлампи́и

На **Господи, воззвах:** стихиры, глас 4.
Подобен: **Яко до́бля:**

Просве́щшеся Духом Святым, прехвальнии му́ченицы,/ к ко́знем миродержи́теля ополчи́стеся/ и, сего мужески побеждше,/ Божественным пособием на него до́блествоваете./ Тем днесь светлую вашу память совершающе,/ по долгу хвала́ми ваша почитаем страдания, пресловущии.

И огню́ смесившеся, и мукам, святии,/ непрекло́нни мудрова́нием пребы́сте,/ и, яко свещи́, вже́гшеся теплотою Духа,/ просветили есте́ верных сердца́ благодатию./ Тем всяк возраст и род/ празднует святую вашу память,/ песнословяще Господа.

Богомудрый Евла́мпий и Евлампи́я всечестна́я,/ дво́ица Божественная,/ возсиявше, яко звезды многосветлы, тварь просвещают/ подвиг сия́ньми и чудес све́тлостьми,/ сих днесь всесвященную память совершающе,/ с веселием покланяемся ра́це мощей ваших.

Слава, глас 4. Иоанна монаха:

Братолюбию единоимение срастворшееся/ и чистота, безстрастию сочетавшися,/ без вреда́ сохрани́сте нра́вное благосе́рдие,/ идеже бо Бог желаем, мир весь небреже́тся./ О чудесе! змий

умертвися,/ и на высоту неправду глаголавый подземный,/ самобратных мучением низпаде́,/ Евла́мпия мудраго и Евлампи́и./ К нимже духовными песньми возопиим:/ иже добре течение о Христе совершившии,/ проси́те мира миру и душам нашим ве́лия милости.

И ныне, Богородичен или Крестобогородичен.

Подобен: **Яко добля:**

Агнца и Пастыря, Тя на Древе яко виде,/ Агница рождшая рыда́ше и матерски Ти вещáше:/ Сы́не Возжеле́нне,/ ка́ко на Древе Крестнем пове́шен еси, Долготерпеливе?/ ка́ко ру́це и но́зе Твои, Слове,/ пригвоздишася от беззаконных,/ и Кровь Твою излиял еси, Владыко?

На стиховне Октоиха.

Слава, мучеников, глас 4. Самогласен:

Троичным светом самобра́тний сопру́г просве́щся,/ мучителей суровство́ низложи́./ Тем и пламень поправше, ликовствова́ху, поюще:/ се ныне что добро́ или что красно́,/ но еже жи́ти братии вку́пе,/ и, к Божественней славе зря́ще,/ Небесныя славы сподобишася,/ Христа Бога о нас всегда моля́ще/ спастися душам нашим.

И ныне, Богородичен или Крестобогородичен.

Подобен: **Яко до́бля:**

На Кресте Тя яко узре́/ пригвожде́на, Господи,/ Агница и Мати Твоя дивляшеся/ и, что виде́ние сие, взываше,/ Сыне Возжеле́нне,/ сия Ти неверный собор воздаде́ беззаконный,/ иже многих Твоих чудес насладивыйся;/ но слава неизглаго́ланному сошéствию Твоему, Владыко.

Тропарь, глас 4:

Мученицы Твои, Господи,/ во страда́ниих своих венцы прия́ша нетленныя от Тебе, Бога нашего:/ имуще бо крепость Твою,/ мучителей низложи́ша,/ сокрушиша и демонов немощныя де́рзости./ Тех молитвами/ спаси души наша.

НА УТРЕНИ

Оба канона Октоиха и святых канон на 4, егоже краегране́сие: **Самобратное пою сопряжение.** Феофаново. Глас 4.

Песнь 1

Ирмос: **Мо́ря чермну́ю пучи́ну/ невла́жными стопа́ми/**

древний пешеше́ствовав Изра́иль,/ крестообра́зныма Моисе́овыма рука́ма/ Амали́кову силу в пусты́ни победи́л есть.

Любовию Христовою распаля́емь, му́ченице Евла́мпие,/ мирское отвергл еси омрачение;/ Небесному же, премудре, приближился еси те́пле Свету невещественному, всеблаженне.

Рачéние еже к Богу твое, премудре му́ченице Евла́мпие,/ мучéний преврати стремление,/ воздержанием же и стоянием дéмонская попали́ ополчения истинно, многохвальне.

Укрепив Богоглаголивым твоим язы́ком воинство му́ченическое,/ привел еси ко Христу совокупление Божественное, многобогатное уловление/ и приемля с ними венцы нетленныя, пребогате.

Богородичен:

С высоты во чрево Твое, Пречистая, пришед Бог,/ плоть быв, произы́де явственно, падшия возвышая к Себе,/ сынополагая благодатию земныя, Всепетая Дево Чистая.

Песнь 3

Ирмос: Веселится о Тебе Церковь Твоя, Христе, зовущи:/ Ты моя крепость, Господи,/ и прибежище, и утверждение.

Возвысити враг прелести лука́вное писание душетленно хотя́ще,/ но того в пропасть низвергл еси.

Любовию братнею распала́ема,/ ко Христове добро́те, отрокови́це, притекла́ еси яве,/ мучанице Евлампи́е приснословущая.

Богородичен:

Безсеменно Божие Слово, Отрокови́це,/ во чреве Твоем приемши неслиянно,/ паче ума, Пречистая, нам родила еси.

Седален, глас 8.

Подобен: Премудрости:

Мучений о́блаки те́мныя, страдальцы, прешедше терпеливно,/ яко солнце, благодатию Спа́совою возсия́сте;/ братскою же любовию Божественне связа́еми,/ подобными болезньми све́тло украси́стеся./ Тем по кончине безконечную благодать от высоты прия́сте/ исцеля́ти неду́ги,

Господни угодницы;/ моли́те Христа Бога грехов оставление пода́ти/ чтущим любовию святую память вашу.

Слава, и ныне, Богородичен:

В напа́сти многоплете́нныя впад от враг видимых и невидимых,/ бурею одержим безчисленных согрешений моих,/ и, яко к теплому заступлению и покрову моему, Чистая,/ ко пристанищу притекаю Твоея благости./ Темже, Пречистая, из Тебе воплощенному безсе́менно/ молися прилежно о всех рабех Твоих,/ непрестанно моля́щих Ти ся, Богородице Пречистая,/ молящи Его присно согрешений оставление даровати/ воспевающим достойно славу Твою.

Крестобогородичен:

Агнца и Пастыря, и Изба́вителя/ Агница зря́щи на Кресте, восклица́ше, пла́чущи,/ и, горько рыдающи, вопияше:/ мир убо радуется, приемля Тобою избавление,/ утроба же Моя горит, зря́щи Твое распятие,/ еже терпи́ши за милосердие милости./ Долготерпели́ве Господи, милости бездно и источниче неисчерпаемый,/ умилосердися и даруй согрешений оставление/ верою поющим Божественныя Страсти Твоя.

Песнь 4

Ирмос: **Вознесе́на Тя ви́девши Церковь на Кресте,/ Солнце праведное,/ ста в чи́не своем,/ досто́йно взывающи:/ слава силе Твоей, Господи.**

Любве ради Зиждите́ля, о страстоте́рпцы,/ всю мирску́ю лесть истинно презре́вше,/ Единаго возжеле́сте Христа, взывающе:/ слава силе Твоей, Господи.

Наступивше на пе́щный пламень и поправше сего, мученицы,/ росо́ю с Небес Божественно обогати́стеся, Христу взывающе:/ слава силе Твоей, Господи.

Просвещшеся Троичным сиянием, мучеников до́бляя верста́/ идольское разруши́ омрачение, Христу взывающе:/ слава силе Твоей, Господи.

Богородичен:

Носи́мое смертное стремление, Дево,/ Ты, Христа рождши нетленно, Марие, уста́вила еси,/

сочетавши Безплотным чино́м ро́ды земных, Пренепорочная.

Песнь 5

Ирмос: **Ты, Господи, мой свет / в мир пришел еси, / Свет Святый, обращаяй из мрачна неведения / верою воспевающия Тя.**

Не превратиша вас приложения мучений, тве́рдии, / на камени бо Спа́сове / душевныя ваша ноги яве утверди́сте.

Побе́ждше крепко лести первоначальнаго, / упразднисте и́дольския кровныя жертвы / кровей ваших лиянием, славнии.

Богородичен:

Отъяла еси клятву, / яко Радость рождши, обожившую земныя, / Бога Твоима рукама носивши, Мати Богоневесто.

Песнь 6

Ирмос: **Пожру́ Ти со гла́сом хвале́ния, Господи, / Церковь вопиет Ти, / от бесо́вския кро́ве очи́щшися, / ради́ милости от ребр Твоих / исте́кшею Кровию.**

Целение душетленных страстей / яви́шася ваша кро́ви всем, страстотерпцы, / верою притекающим к Божественней и всесветлей ра́це, преблаженнии.

Законно за Христа пострадавше, славнии, / обогатистеся венцем нетленным истинно, преблаженнии, / и Царство Небесное, и Божественное наслаждение прия́сте.

Богородичен:

Обре́т Тя посреде́ те́рния, Пренепорочная, / яко пречистый крин и юдо́льный цвет, о Богомати, / Жених во чреве Твоем плоть бысть.

Кондак, глас 3.

Подобен: Дева днесь:

До́блия мученики и братию по плоти, / мудраго Евла́мпия и Евлампи́ю, почтим: / ти́и бо пребеззаконных козноде́йства посрами́ша силою Распе́ншагося: / сего ради явишася мучеников слава, купно и похвала.

Икос:

Дво́ицу, вернии, страстотерпцев днесь в песнех священных и пениих похва́лим, / яко лесть идольскую низложиша, многобожия огнь испепе-

ли́ша и демоны посрамиша;/ мучителей же ярости не устрашишася,/ меча убо и огня не убояшася, ниже́ звере́й стремления,/ до́блественно подвизавшеся до́бре, Евла́мпий славный с честно́ю Евлампи́ею и со страдальцы,/ явльшеся мучеников слава, купно и похвала.

Песнь 7

Ирмос: **В пещи́ Авраа́мстии о́троцы перси́дстей,/ любовию благочестия паче,/ нежели пламенем, опаля́еми, взыва́ху:/ благословен еси в храме славы Твоея, Господи.**

Разумом Божественным обогаще́н, му́чениче приснопамятне,/ все томление укори́л еси истинно злочестивых, Евла́мпие, поя:/ благословен еси в храме славы Твоея, Господи.

Яко поте́кше к любви истинно Создавшаго,/ Божественно сочета́стеся, о страдальцы, якоже плотию и духом, поюще:/ благословен еси в храме славы Твоея, Господи.

Богородичен:

Страннопле́пно Ты Отчее, Дево, зачала́ еси Слово во чреве Твоем, Пречистая,/ и плотию родила еси зовущим:/ благословена Ты в женах еси, Всенепорочная Владычице.

Песнь 8

Ирмос: **Ру́це распросте́р Даниил,/ львов зия́ния в ро́ве затче́;/ о́гненную же силу угаси́ша, добродете́лию препоя́савшеся,/ благоче́стия рачи́тели,/ о́троцы, взывающе:/ благословите вся дела Госпо́дня Господа.**

Вас, страдальцы славнии, не возмогоша разлучи́ти от любве́ Христовы мук умноже́ния:/ ни огнь, ни раны, премудрии, ни коно́бная вре́ния, ни острота меча,/ но победи́сте, вопиюще:/ благословите вся дела Господня Господа.

Ныне вместо болезней благовременно вы Царством Божиим обогатистеся, славнии страдальцы,/ приснословущий Евла́мпие с Евлампи́ею, честно́ю девою мученицею, вопиюще:/ благословите вся дела Господня Господа.

Богородичен:

Яко Едина рождши Бога, Мати Безневестная, безсе́менным рождеством, Чистая,/ Сего милости-

ва сотвори, Владычице,/ сохранитися стаду Твоему от искушения врагов, вопиющу Христу:/ благословите вся дела Господня Господа.

Песнь 9

Ирмос: **Камень нерукосе́чный/ от несеко́мыя горы, Тебе, Дево,/ краеуго́льный отсечёся,/ Христос, совокупивый разстоя́щаяся естества./ Тем, веселящеся, Тя, Богородице, величаем.**

Течением кровей прелесть и́дольскую, страстоте́рпцы мученицы, разруши́сте,/ мучения вашего воспри́емше мзду,/ Небесное жилище и пребывающий покой.

Се вместо тьмы, юз же, и огня, и ран, страстотерпцы,/ Свет присносиянный вам, пространство и восхлаждение радостное,/ полезныя благодати удобно подаде́ся, мученицы славнии пребога́тии.

Течение совершивше Божественное вашего честна́го страдания,/ в све́тлостех Божиих водворя́етеся, идеже лицы Ангельских чино́в,/ и множества праведных, и мученик собори, о приснопамятнии.

Богородичен:

Пророческая ныне пророчения конец прияша, Дево, Отрокови́це,/ Плотоноснаго Бога нам рождши Ты, Всечистая./ Тем еже радуйся, Владычице, со Ангелом зовем Ти.

Светилен.

Подобен: **Жены́, услы́шите:**

В ле́поту самобра́тное страстотерпцев сдохнове́ние,/ Евла́мпий Богомудрый и честна́я Евлампи́я,/ званием обога́щшеся от Божественнаго предзна́ния:/ тварь бо просвещают мученическими зарями и исцелений сияньми.

Богородичен:

Из Тебе Пресу́щественный Бог, Чистая,/ в смешение человеческаго существа многим милосердием оде́яся,/ не смеси́в уве́дения обои́х, Отроковице, естеств,/ но Един Сын быв по обоему́ и по Рождестве.

В ТОЙЖЕ ДЕНЬ

Святителя Васи́лия (Вассиа́на), чудотворца

На Господи, воззвах: стихиры, глас 5.

Подобен: Радуйся:

Подвигни с собою, свя́те,/ Безплотныя вся силы, пророки и апостолы,/ мученики и святители с постники,/ моли́те за ны прегреше́нием отпуст даровати,/ егда́ сядет на Престоле Бог,/ воздая комуждо проти́ву дело́м его./ Тем ти вопием немолчно, прехвальне, молящеся Христу,/ мольбами своими даровати нам мир и велию милость.

Верою сошéдшеся вси,/ славим Христа Бога псалмы и песньми духовными,/ пою́ще и препою́ще в сердцах наших Господеви,/ дарующему повсюду дар исцеления святителем Своим Василием,/ егоже даст нам на помощь и избавление./ Тем припадаем державе Твоей, Владыко, просяще избавления зол,/ имиже одержими, к Тебе вопием:/ даруй душам нашим мир и велию милость.

Троице Пресвятей прилежно за ны молися, преподобне,/ болезней страсти вся прогнати творящих верою и любовию память твою, святе,/ да избавлени бывше твоими молитвами от зол,/ Христа славим, Избáвителя нашего, давшаго нам на помощь избавление./ Тем ти радость вопием, прехвальне,/ победу нам свыше испроси на противныя враги твоими молитвами/ и мирови даровати велию милость.

Канон, глас 6.

Песнь 1

Ирмос: **Волно́ю морско́ю/ скры́вшаго дре́вле гони́теля мучителя,/ под землею скры́ша спасе́нных о́троцы;/ но мы, яко отрокови́цы,/ Го́сподеви поим,/ славно бо прославися.**

Отче святе Василие, не домышляюся, како исплести слово похвале твоей,/ но молю ти ся, святе,/ подаждь ми ум умилению воспевати святыни твоея Божий дар.

Хвалы достойны возлем вси Дающему нам обильно исцеление/ святителем Своим славным

Василием,/ воистину бо славящая Его просвещает Господь.

Престолу предстоя, святе, со Безплотными силами,/ Владыце, помоли́ся за люди своя, избавитися от всех зол и находˏ/ противных супостат покори нам.

Богородичен:

Волны греховныя мя потопляют бурею,/ но в пристанище тихо щедрот Твоих, Владычице, наставиˏ мене ныне молитвами святителя Твоего Василия,/ радуйся, вопия неизреченное Твое житие.

Песнь 3

Ирмос: **Тебе, на водах/ Повесившаго всю землю неодержи́мо,/ тварь ви́девши на ло́бнем ви́сима,/ у́жасом многим содрога́шеся:/ несть свят,/ разве Тебе, Господи, взывающи.**

Тебе, отче Василие, Христос Бог дарова на помощь земным,/ видевшим ныне дарование исцеле́нием чудесно дивимся, вопиюще:/ несть бо свята, разве Давшаго ти силу.

Тебе припа́даем, святе, немолчно вопиюще непрестанно,/ угаси́ страсти наша исцеле́нием:/ несть бо свята разве Иисуса Христа, давшаго ти силу.

Чудотворче Василие, Владыце помоли́ся непрестанно/ невидимыя враги наша и видимыя прогнати от нас/ и победу свыше испроси у Христа Бога верным людем Его.

Богородичен:

Тебе, Пречистая Владычице, имуще град непобедим,/ в немже избавляеми от всех напастей, к Сыну Твоему вопиюще:/ несть свята, разве Тебе Бога, рождшагося от Тебе.

Седален, глас 1.

Подобен: **Гроб Твой, Спа́се:**

Гроб твой, святе, источник явися,/ источая исцелений благодати/ всегда верою приходящим к мощем твоим, блаженне./ Тем вопием и мы:/ молитвами твоими/ сподоби ны исцеление прияти от страсте́й наших.

Песнь 4

Ирмос: **На Кресте́ Твое Божественное истоща́ние прови́дя,/ Аввакум ужа́ся, вопия́ше:/ Ты сильных пре-**

сéкл еси державу, Блáже,/ приобщáяся сýщим во аде/ яко Всесúлен.

На Небеси со Ангелы ликовствуя, светом озаряя Неизреченнаго Божества,/ имы́й дерзновение, за ны помолися/ даровати нам исцеление и грехов отдание.

Имуще чéстно гроб твой, в немже, прирúщуще, исцелéния дары приемлем,/ тем твою память чтим, святе Василие,/ Христа Спаса славяще яко Всемогуща.

Ко Христу воздев пречистеи руце, презря соблазны наша,/ Владыце помолися избавитися нам от всех напастей,/ мир свыше испроси всей вселенней.

Богородичен:

Надежда явúся роду земному, порождши сугýба Бога и Человека,/ вы́ну молúся Ему страсти избавитися нам,/ творящим празднество слуги Твоего Василия.

Песнь 5

Ирмос: **Богоявлéния Твоего, Христе,/ к нам милостивно бывшаго,/ Исáия свет видев невечерний,/ из нóщиýтреневав, взывáше:/ воскрéснут мéртвии,/ и востанут сýщии во гробéх,/ и вси земноро́днии возрáдуются.**

Богомудраго Твоего, Христе, святителя день славяще, державу Твою,/ из нощи вопиюще Ти, Господи,/ грехов оставление просим и недугом целение, да и мы, земнúи, обрадуемся.

Имея дерзновение к Богу,/ за нас Владыце помолися мрак грехов отгнати от нас и свет вселенней даровати, верою притекающим Ти,/ да радостию Христу вопием:/ дивен еси, Боже, во святы́х.

Верою вооружься, демонския полки попрал еси/ и страсти плотския победи/ да, свобóждься от них, прославляю твою память славою Бога непрестанно,/ давшаго Ти причастие славы Своея.

Богородичен:

Богу явитися за милосердие хотящу,/ к нам Исаия пророк Духом вопияше Твоим:/ се Дева прии́мет во чреве и родит Сына Божия,/ Иже возстави падшаго Адама и вси, иже с Ним, возрáдовашася.

Песнь 6

Ирмос: Ят бысть,/ но не удержа́н в пе́рсех ки́товых Ио́на,/ Твой образ нося,/ Страдавшаго и погребе́нию да́вшагося,/ яко от черто́га, от зверя изы́де,/ приглаша́ше же кустоди́и,/ храня́щии су́етная и ло́жная,/ милость сию оставили есте́.

Ангельски на земли́ пожив, в Небесныя обители, святителю, преселися,/ в свете Неизреченнаго Божества предстоя,/ яко имея дерзновение к Нему, помолися, святителю,/ испроси молитвами твоими нам мир свыше и велию милость душам нашим.

Во всю землю изы́де глас твой, возбуждая сидящая во мра́це,/ одержимыя лестию греховною, призывая на Свет невечерний,/ наньже молю ти ся, настави мя молитвами своими,/ тебе бо нам Христос дарова на помощь и избавление.

Чудесы сияя, яко солнце в мире, Васи́лие,/ просвещая омраченныя и бесы отгоняя молитвами твоими, тем ти вопием:/ прожени́ от нас видимыя враги и невидимыя, Милостивому Богу моляся за ны.

Богородичен:

Пречистая Владычице, проро́ком сбытие, апо́столом радость,/ челове́ком утверждение, святи́телем слава,/ славы вечныя общник быти сотворив,/ Тя бо и́мам Молитвенницу Чисту к Сыну Твоему, Госпоже, и Богу нашему.

Песнь 7

Ирмос: Неизрече́нное чу́до,/ в пещи́ Изба́вивый преподобныя о́троки из пла́мене,/ во гробе мертв бездыха́нен полагается/ во спасе́ние нас, поющих:/ Изба́вителю Боже, благословен еси.

Прожени от нас, преподобне, страсти вся и болезни твоими молитвами,/ за ны молися Христу прославльшаго тя на спасение нам, поющим,/ Изба́вителю Боже, благословен еси.

Имея дерзновения к Богу за ны молитися, святе Василие,/ непрестанно вопия к Богу Владыце, прославльшаго тя на спасение нам, поющим:/ Изба́вителю Боже, благословен еси.

Приими от нас, святе, молебную песнь, юже ти приносим,/ Христа, прославльшаго тя на спасение нам, поющим:/ Избавителю Боже, благословен еси.

Богородичен:

Припа́даем Ти, Пречистая Владычице, грехми одержими/ и молим Ти ся, моли Рожденнаго из Тебе на спасение нам, поющим:/ Избавителю Боже, благословен еси.

Песнь 8

Ирмос: **Ужасни́ся, боя́йся Небо,/ и да подви́жатся основания земли́:/ се бо в мертвеце́х вменя́ется в Вы́шних Живы́й/ и во гроб мал странноприе́млется./ Егоже, о́троцы, благословите,/ священницы, воспойте,/ людие, превозноси́те во вся веки.**

Отче Василие, помяни ко Господу творящих ти память,/ се убо твоими молитвами бед всех избавимся, да радостию Христу вопием:/ дети, благословите, священницы, воспойте, людие, превозносите во вся веки.

Вари́ к Богу твоими молитвами избавити ны от настоящаго гнева и вся страсти и недуги прожени от нас,/ чтущих твою святыню и вопиющих:/ дети, благословите, священницы, воспойте, людие, превозносите во вся веки.

Богородичен:

Безстрастнаго рождши Христа,/ обложе́на мя страстьми́, свободи Твоими молитвами, Пречи́стая,/ прогоня́ющи недуги моя и дающи крепость вопити:/ дети, благословите, священницы, воспойте, людие, превозноси́те во вся веки.

Песнь 9

Ирмос: **Не рыда́й Мене, Ма́ти,/ зря́щи во гробе,/ Егоже во чреве без се́мене зачала́ еси, Сына:/ воста́ну бо, и просла́влюся,/ и вознесу́ со славою непрестанно яко Бог/ верою и любовию Тя величающия.**

Приими от нас, Христе Боже, молебную песнь,/ юже Ти приносим, чтуще память святителя Твоего,/ и подаждь оставление грехом, да Тя непрестанно, Христе, песньми возпевающе, возвеличим.

Возведем очи свои на Небо, умы своя духом вперивше, Вышняго мудрствующе/ и Вышних желающе вечных благ насладитися/ молитвами Твоего, Владыко Христе, преславнаго святителя Василия.

Троице Пресвятей, святе, за ны помоли́ся,/ десна́го стояния сподоби нас и пищи вечныя,/

наслаждение улучити ны сподоби, да верою и любовию тебе величаем.

Богородичен:

Свободи́теля, Дево, порождши пра́дедом,/ греховною ны лестию порабоще́ны, Чистая, Твоими молитвами свободи,/ Сына Твоего молящи, да непрестанно Тебе, Богородице, величаем.

В ТОЙЖЕ ДЕНЬ

Святых преподобномученик двадесяте и шести, во священной обители Зографския скончавшихся

Тропарь, глас 1:

Тревелича́йшия светильники,/ всех преподобномученик Богоизбра́нный полк,/ двадесять и шесть Божественныя обители Зогра́фския отец, почтим,/ прелесть лати́нскую обличившия/ и насильственно во огни сконча́вшияся;/ Фому́ пастыреначальника, священнаго Варсоно́фия,/ достославнаго Парфе́ния и прочия, подвизавшияся,/ сошедшеся, песньми почтим,/ сии бо Тро́ицу Святу́ю/ присно о нас умоляют.

Слава, глас 3:

Столп истинный великия похвалы,/ обители Зогра́фския защита и заступление,/ мученицы отцы да восхва́лятся,/ лесть папи́стов низложившия/ и во огни венцев сподо́бившияся,/ ихже песньми по долгу почтим,/ молящихся о спасении душ наших.

И ныне, Богородичен, глас тойже.

Кондак, глас 8.

Подобен: Взбранной:

Иже обители нашея засту́пницы и храни́телие,/ преподобнии отцы да похва́лятся,/ лесть лати́нян отвергшия/ и, огнем сожженныя, сконча́вшияся и венча́вшияся,/ ихже достойно воспоим, зовуще:/ радуйтеся, преподобнии мученицы.

Икос:

Ангелу с Небесе безбожную гордыню латинян поразившу и показавшу,/ како преподобнии во

огни сожегахуся благочестия ради,/ иже и скончатися благочестно избра́вшия,/ мучителеву дерзость посрамившия, да услышат от нас таковая:/ радуйтеся, сонме преподобномученик;/ радуйтеся, по́лче преславный;/ радуйтеся, твердая дружино многохвальная;/ радуйтеся, двадесяте и шестерице преподобных;/ радуйтеся, Фомо́ с прочими мученики;/ радуйтеся, Божественный Варсоно́фие со Михе́ем твердым;/ радуйтеся, Дометиа́не, Ми́но с Па́влом светлейшим;/ радуйтеся, Анто́ние, Евфи́мие и Иларио́не;/ радуйтеся, со Парфе́нием Иоаса́фе и Си́моне;/ радуйтеся, два Ия́кова купно со Иоанни́кием;/ радуйтеся, Мартиниа́не купно со Космо́ю и Се́ргием;/ радуйтеся, Киприа́не, Кири́лле, И́ове и Са́ввo светлейшии;/ радуйтеся и четверице прехвальная подвижник светлых;/ радуйтеся, преподобнии мученицы.

В ТОЙЖЕ ДЕНЬ

Собор всех святых Волы́нских

Тропарь, глас 4:

Приспе́ день светлаго торжества,/ лю́дии Волы́нстии радуются,/ и с ними вся Российская Церковь ликовству́ет/ во псалме́х и пе́ниих, и пе́снех духовных,/ днесь бо, якоже солнце незаходимое,/ всем возсия́ память/ святых и Богому́жных угодников и чудотворцев Волынских/ святителя Стефа́на чуднаго,/ иера́рхом Волынским первопресто́льника,/ и святаго благовернаго Яропо́лка/, блаженнаго страдальца Богому́жнаго,/ и с ними Амфило́хия, святителя Волынскаго,/ и победоно́снаго Фео́дора, Остро́жскаго князя Богодарованнаго,/ и преподо́бнаго Иова Поча́евскаго присноблаже́ннаго/, ихже молитвами, Господи,/ зе́млю отеческую нашу в Православии и мире утверди,/ и спаси́ всех имуще ку́пно о нас Моли́твенницу усердную,/ Пресвятую Матерь Свою Богородицу,/ благода́тне сияющую в цельоно́сней стопе́ Своей/ и

чудотворней иконе на горе Почáевстей /и заступленьми прочих угодников Волынския паствы,/ Иулиáнии, блаженныя девы Ольшáнския,/ и святаго преподобномученика Макáрия, архимандрита Óвручскаго.

Ин тропарь, глас 4:

Приспé день светлаго торжества,/ обитель Печéрская радуется/ и с нею благословенная Почáевская Лавра ликовствýет/ во псалмéх и пéниих, и пéснех духовных,/ днесь бо, якоже солнце незаходимое,/ всем возсия память/ преподобных и Богоносных отец Печерских,/ от нихже волею Божиею изыдóша/ первоначáльницы úноческаго житиá на горе Почáевстей,/ ихже молитвами, Господи,/ землю отечественную нашу в Православии и мире утверди/ и помилуй всех, имýще купно о нас Молитвенницу и Заступницу усердную,/ Пречистую Матерь Свою Богородицу,/ от лет древних благодáтне сияющую в цельбонóсней стопé Своей/ и чудотворней Своей иконе во обители Почáевстей/ в просвещение и спасение душ наших.

Кондак 8:

Избрáнным чудотворцам и изрядным угодником Волúнския земли,/ похвальная воспúсуем вам, святии:/ Яропóлче святый, Стефáне, Амфилóхие, Феóдоре,/ Иулиáние, Йове и Макáрие, приснoблаженнии!/ Тем яко имущии благодать и милость у Христа Бога нашего,/ от всяких нас бед свободите/ да вúну вашею помощию избавляемии, вопием вам благодарне:/ радуйтеся, преславнии угодницы Божии и земли Волúнския украшение.

Ин кондак, глас 8:

Избраннии от родóв угодницы Божии,/ преподобнии Печéрстии:/ Меркýрие и Симеóне, Акиндúне же, Лукиáне, Пáмво и Поликáрпе,/ Авраáмие, Алексúе, Евстáфие, Елладие, Ефрéме, Иеронúме,/ Лукó, Мелáдие, Онúсиме, Пéрсие, Пáвле, Сéргие,/ Сисóе и Феóфиле, Анатóлие же, Афанáсие, Исúдоре, Кассиáне,/ Лаврéнтие, Пафнýтие, Пиóре, Сисóе вторúй и Софрóние/, от нихже изыдóша первоначáльницы/ úноческаго

жития на горе Почáевстей,/ вас не потаúла есть земля,/ Небо же и райския селéния отверзóшася вам./ Темже мы, похвáльная песни Богу,/ прославльшему вас в памяти вашей, принося́ще/ и честный Собор ваш вселюбезно почитáюще,/ из глубины́ душевныя вопиéм вам:/ от всех бед вашими молитвами заступáйте нас, зовущих,/ радуйтеся, Печéрстии чудотворцы/ и обители Почáевския слава и утверждение.

В ТОЙЖЕ ДЕНЬ

Святителя Амфилóхия, епископа Владúмира Волы́нскаго

Тропарь, глас 4:

От мирскáго мятéжа изшéд,/ в пещерах Киевских Феодосия блаженнаго Богомýдренно вселúлся еси,/ святителю Христов, отче Амфилóхие,/ и отсю́ду во епископа Богоспасáемей пáстве Владúмиро-Волы́нстей постáвленный,/ в трудéх, бдéниих и пощéниих свято подвизáлся еси./ И тáко достиг добродетелей совершенства,/ пáки в пещеры святыя возвратился еси,/ идéже и дух свой благочéстно предал еси Гóсподеви, всечестне,/ к лúку преподобных Печерских причтéн,/ с ними же молúся Христу, всечéстне,/ спастися душам нашим.

Кондак, глас 8:

Звездý Волы́нскую, из пещернаго мрака от Киева возсиявшую,/ и от Волыни второ́е пещеры завéтныя житиéм своим/ и блаженною кончиною, и прославлением своим озарúвшаго,/ всеблаженнаго Амфилохия, архипастыря Владúмиро-Волы́нскаго почтúм,/ прося́ще его, да в лúке преподобных Печерских водворя́ся,/ мóлится кýпно с ними о душáх наших.

В ТОЙЖЕ ДЕНЬ

Блаженнаго Андре́я То́темскаго, Христа́ ради юро́диваго

Тропарь, глас 4:

Терпением и му́жеством Христа ра́ди юро́дство восприял еси, блаженне Андрее,/ в посте и бдении пребывая,/ тягость зноя ле́тняго понесл еси,/ и мра́зы зи́мния терпя,/ темже и ныне приходящим с верою к тебе,/ исцеление неоску́дно подае́ши,/ моли Христа Бога спастися душам нашим.

Кондак, глас 8:

Вы́шния красоты желая,/ и нижния сласти телесныя то́щно* оставил еси нестяжа́нием су́етнаго мира,/ Ангельское житие преходя, сконча́вся, Андрее блаженне,/ с ними же Христа Бога моли́ непрестанно о всех нас.

* тощно — усердно.

МЕСЯЦА ОКТЯБРЯ В 11-Й ДЕНЬ

Святаго апостола Филиппа, единаго от седми диаконов, и преподобнаго отца нашего Феофана исповедника, епископа Никийскаго

На Господи, воззвах: стихиры апостола, глас 4.
Подобен: Званный свыше:

Иже седми́ диаконом причте́н,/ яко полн мудрости же и Божественныя благодати,/ служи́ти, блаже́нне Филиппе, святых купно со Стефа́ном потре́бам избра́лся еси́./ Тем и убива́ема сего видев,/ к Самари́и восте́кл еси, повелением Божественным/. Божие Слово проповедая, славне,/ просвещая сущия во тьме пре́жде,/ яже соверши́л еси Духом Божественным Дне сы́ны, всемудре.

Богозна́мения, руко́ю твоею совершаемая, людие ви́дяще,/ слепых прозрение, и разслабленных исправление,/ и нечистых духо́в, идеже живаху, отгнание,/ дивляхуся, Фили́ппе, и прихождаху к спасительному очищению,/ от неверия к вере внеза́пу направля́еми./ Тем Божественный яко услы́ша апостольский лик веселяшеся,/ яко и Самари́и множество Богу приведеся.

Колесница Слова сый, Богоглаго́ливе,/ на колеснице узре́в е́здяща, и вопроше́ния творящаго,/ и недомы́слящася, постигл еси Ае́тия Канда́кина досточу́днаго/ и тому сказание

и явление желаемых, блаженне, показал еси:/ веровав бо, просит Божественнаго очищения,/ егоже приéмша,/ Божественнаго проповедника Вседетель содéла всея Ефиóпии/ и мучеников начальника.

И́ны стихиры преподобнаго, глас 6.
Подобен: **Все отлóжше:**

Возсиял еси, Феофáне, добродетелей ви́ды,/ яко звезда светлéйша на твéрди веры светло славне,/ зарями вся отгоняя омрачения ерети́ческая/ и просвещая верою тебе и любовию прилежáщия/ и твоим Божественным учением./ Тем светоносный совершаем твой праздник любовию;/ со дерзновением молися о душáх наших.

Труды пóстническими твою душу вооружи́в,/ плотскáя увяди́л еси, отче священнейше, играния/ и ум славне, содéла Божественныя Троицы жили́ще;/ и возвысился еси, идеже мученическая воинства, и добрóта недомы́сленная,/ и иерáрхов собор./ С нимиже ныне рáдуешися, во славе предстоя́ Христу,/ со дерзновением моля́ся о душáх наших.

Божественными слез твоих течéньми, иерáрше,/ все потопи́л еси демонское ополчéние, яко нéмощно;/ твоими же всегда к Богу мановéнии и сильными восхождéнии/ гордое возвышéние на землю низвéргл еси́,/ и вознéслся еси на небéсная и Боголепная селения;/ в нихже со Ангелы водворяешися, предстоя Христу,/ со дерзновением моляся о душах наших.

Слава, и ныне, Богородичен,
глас и подобен тойже:

Нравом злым поползóхся и порабощéн лéстию лукáвною, Богоневéстная,/ к пречу́дному Твоему милосердию и теплому заступлению, Пресвятая Отроковице,/ прибегаю, окаянный,/ сою́з мя избави напáстей и печáлей/ и спаси мя, Пренепорочная, демонских прилóгов,/ да прославля́ю Тя, и любовию пою, и покланяюся,/ и величаю Тя, Владычице, Присноблаженную.

Крестобогородичен, подобен тойже:

Агнца Своего Агница Нескверная древле и

Непорочная Владычица /на Древе Крестнем яко узре́, ма́терски восклица́ше, и, дивящися, вопияше:/ Чадо Сладчайшее, что зрение сие новое и преславное;/ како сонм безблагода́тный, суди́щу Пила́тову предаде́ Тя,/ и осуждает на смерть Жизнь всяческих;/ но воспеваю Твое неизрече́нное, Сло́ве, снизхожде́ние.

Тропарь апостола, глас 3:

Апостоле святый Филиппе,/ моли Милостиваго Бога, да прегрешений оставление/ подаст душам нашим.

Слава, преподобнаго, глас 8:

Православия наставниче,/ благочестия учителю и чистоты,/ вселенныя светильниче, архиереов Богодухновенное удобрение,/ Феофа́не прему́дре,/ ученьми твоими вся просветил еси,/ цевни́це духо́вная,/ моли Христа Бога спасти́ся душам нашим.

НА УТРЕНИ

Канон Октоиха един и святых два. Апостола канон, глас 6. Егоже краегране́сие: **Филиппову Божественную воспою славу.** Иосиф.

Песнь 1

Ирмо́с: **Яко по су́ху пешеше́ствовав Изра́иль/ по бездне стопами,/ гонителя фараона/ видя потопляема,/ Богу победную песнь/ пои́м, вопия́ше.**

Пресветлыми сиянии Христовыми озарився,/ по причастию Божества, му́дре, свет явился еси вторы́й,/ верныя священно световодя́, славне Филиппе.

Пресу́щественное Слово, все наше осуществова́в,/ священна тя ученика священно предлагает, мудре,/ несвященнаго омраче́ния язы́ки избавля́юща.

Рук возложе́нием свяще́нных учеников/ избра́н был еси со Стефа́ном и прочими священный диа́кон,/ яко сый полн Духа Божия, всемудре Филиппе.

Богородичен:

Иже из не сущих вся содетельствуя,/ яко вину́ Тя име́яше воплоще́ния Своего, Богомати Чистая:/ тем по до́лгу вернии Тя ублажаем.

Ин канон преподобнаго, глас и ирмо́с тойже.

Моего разума твоими молитвами мрак отжени, иера́рше Христов,/ яко да воспою, славне, твою священную и светозарную память пе́сньми.

Яко река́, устремился еси от Сиона, иерарше славне,/ и напоил еси зело́ Божественными струя́ми верных собо́ры,/ Богу победную песнь поим, вопияше.

Божественными сиянии твою душу озари́в, Феофане,/ сласти страсте́й воздержания попалил еси огнем, песнопоя́ истинно:/ воспоим песнь Христу.

Богородичен:

Светлейшими лучами Твоего Сына, Богородице,/ просвети омраченную мою душу/ и страстей смущение Твоим, Чистая, укроти́ ходатайством.

Песнь 3

Ирмос: **Несть свят,/ якоже Ты, Господи Боже мой,/ вознесы́й рог верных Твоих, Блаже,/ и утверди́вый нас на ка́мени/ испове́дания Твоего.**

Сы́ны соверши́л еси Света во тьме неве́дения сущих, блаже́нне,/ в зна́мениих страшных, яко Небо высо́кое, Сло́ва славу пове́дая.

От племене Иудова Христа возсия́вша, блаженне, священно возвещая,/ благодати светом показал еси,/ Егоже Моисей дре́вле и пророцы провозвести́ша.

Я́да душетленнаго отбежа́ти и спасительную благодать восприя́ти/ покаря́еши медото́чными глаго́лы, отриновенныя дале́че неразумием, Филиппе Богодухнове́нне.

Богородичен:

Светильник явилася еси та́инственный, Свещу, Отроковице́, нося́щи истинно,/ просвещшую в нощи́ неве́дения прежде одержи́мыя, крайнею благостию.

Ин. Ирмо́с тойже

Сый испо́лнен, мудре, Божественнаго Духа явился еси,/ питая бога́тно благочестия сла́достию словом живи́тельным сердца́ зрящих к тебе.

Повелении Божественнаго сияния изблиста́я, всеблаженне, отгнал еси всю ерети́ческую мглу,/

Жизнодавцу Христу воспевая:/ Свят еси, Господи.

На го́ру Божественных добродетелей возше́д, иерарше, и во мрак вшед,/ сочта́лся еси с Богом и разума скрижаль приял еси, закон благодати.

Богородичен:

Се лествица Иа́ковля, юже ви́де иногда утвержде́ну,/ на нейже утвержда́шеся Бог,/ Светоносная Чистая яви́ся де́вствующи Богородица.

Кондак Феофана, глас 2.

Подобен: **Вышних ищá:**

Возгреме́в Христово Божественное воплощение,/ безплотныя враги до конца обличи́л еси,/ чу́дне Феофане./ Сего ради вси верно и благочестно вопием ти:/ моли непрестанно о всех нас.

Седален апостола, глас 8.

Подобен: **Премудрости:**

Прогони́тель демонов яви́вся/ и, яко светильник, сущия во тме просвети́в,/ явил еси Солнца, от Девы возсиявшаго,/ и, храмы идольския сокрушив,/ возставил еси Церкви, блаженне, в славу Бога нашего./ Тем тя почитаем/ и Божественную твою память светло празднуем,/ и согласно вопием ти:/ апостоле Филиппе,/ моли Христа Бога грехов оставление подати/ чтущим любовию святую память твою.

Слава, преподобнаго, глас 4.

Подобен: **Явился еси днесь:**

Явился еси, преподобне, Церкви, якоже другое солнце,/ озаряя сию молниями Божественных словес твоих,/яко ученик Господень, Феофане.

И ныне, Богородичен:

Пречистыя руки Твоя, Дево Мати, простéрши,/ покры́й упова́ющия на Тя и Сыну Твоему зовущия:/ всем подаждь, Христе,/ милости Твоя.

Крестобогородичен:

На Древе ви́дящи воздви́жена Сына Твоего, Пречистая,/ утро́бою ма́тернею растерза́ема,/ жалостно взыва́ше:/ увы́ Мне, како за́йде,/ Све́те Мой Безле́тный.

Песнь 4

Ирмос: **Христос моя сила,/ Бог и Господь,/ Честна́я**

Церковь / Боголепно поет, взывающи, / от смысла чи́ста о Господе пра́зднующи.

Видев тя Си́мон содева́юща чудеса и зна́мения ве́лия, / лицеме́рствовав, Филиппе, крещается, / не зло́бы бежа́в, но погибели преда́ется.

Мно́ги тя силы содева́юща ви́дяще живу́щии во граде Самари́йстем, / пропове́дниче Христов Филиппе, / познания свет, веселя́щеся, приима́ху.

Иди́, глаго́ла тебе Господень Ангел, / путь направляя священнаго, Филиппе, Ае́тия му́рина, / еже познати тому стезю́ Слова воплоще́ния.

Священнейший Ае́тий Канда́кий видев тя, вразумля́юща того́, / твоею рукою, Филиппе, крещается, / и полн Духа Святаго я́вльс я, / проповедник Божественный бысть.

Богородичен:

Сы́ны соверши Божия, Всенепорочная, / сы́ны человеческия Твой Сын, / от чистых кровей Твои́х воплощся и рождся; / сего ра́ди славим Тя.

Ин. Ирмо́с тойже

Пощéнием, всему́дре отче Феофане, себе очи́стив, / весь света исполнен был еси, весь Бога вмести́телен, / весь Духа Святаго сопричáстен.

Гла́дом та́ем, в лю́тая влага́емь заточе́ния, / страждá, всеблаженне, мученически терпел еси, / от совести чи́сты в Господе веселя́ся.

Облистав, славне, исправлении обощре́н явился еси, яко Христов меч, / ссеца́ющь ерети́ческая ухищре́ния, / Божественным Духом укрепляемь.

Богородичен:

Светильник всесветлый Ты явилася еси, / Божественная трапе́за, Божие селе́ние, кивóт и жезл, / процве́тши Цвет в мире, Христа, Мати Дево.

Песнь 5

Ирмóс: **Божиим светом Твоим, Блаже, / у́тренюющих Ти ду́ши любóвию озари́, молюся, / Тя ве́дети, Сло́ве Божий, / Истиннаго Бога, / от мрака греховнаго взывающа.**

Я́рости беззако́нных не убоя́вся, / среди волко́в, яко агнец истинно, Филиппе, ходил еси, / ты́я претворяя к благочестию / благодати словом, блаженнейше.

На заколе́ния веде́ся, яко Агнец, Емману́ил,/ якоже глаголет Исаия славный,/ Егоже разуме́ти не моги́й, Филиппе,/ священный Ае́тий Канда́кий от тебе научáется.

Священносло́вна тя ученика,/ единаго диа́конов седми избра́нна, уве́дехом/ и Це́ркве Божественное основание/ и всех сущих во тме светильника, Филиппе.

Богородичен:

Богородицу Тя истинно от души исповедающе,/ искушений и неудо́бств избавля́емся/ Твоими ко всех Богу и Господу, Дево, ходáтайствы, Богоблагодатная.

Ин. Ирмос тойже

Светодательными твоими блиста́нии, отче священнейше,/ мрачную тьму потреби́л еси еретичествующих,/ Богознания светом озаряя и просвещая мира концы.

Злочести́вых защи́тницы тебе, досточу́дна сущаго, лю́тыми ранами уязви́ша,/ егоже Ангельстии чи́ни обимáху, яко Христова иерарха и Божественнаго мученика.

Был еси, отче, светови́дный заблу́ждшим путево́ждь,/ плавающим кормчий,/ коле́блемым приложе́ньми лютых тве́рдость и стена́ недви́жима.

Богородичен:

Добро́та Иаковля,/ юже Бог возлюби и вселитися избра,/ земных слава и прибежище согрешающих,/ Богородице, Ты явилася еси.

Песнь 6

Ирмос: **Жите́йское море,/ воздвиза́емое зря напастей бурею,/ к тихому приста́нищу Твоему притéк, вопию Ти:/ возведи́ от тли живо́т мой,/ Многомилостиве.**

Вод духовных испо́лнився, яко река Божественнаго Еде́ма, изше́л еси,/ наводня́я волною ти́хою земны́я концы и напая́я сердца́ верных, досточу́дне.

Отве́рз, исполнил еси твоя уста, учениче́, духовнаго разума,/ и разверз гортань лукаваго, поглощенных исто́ргл еси безчи́сленная множества, и спасл еси, Апостоле.

Крепость низве́ржеся невидимаго врага и от-

ню́д погиби́бе,/ тебе, крепостию Духа Христа проповедающу, Филиппе,/ распе́ншагося и язы́ки призывающаго.

Богородичен:

Законов Тя естественных кроме́, роди́, Христе, Содетеля твари,/ и паче естества пребысть истинно Дева Нескверна Святая Мати Твоя, Пресвяты́й.

Ин. Ирмо́с тойже

Сый яко солнце, Богоза́рныя лучи, преблаженне, испусти́л еси,/ похваляя мученическия страсти, вяза́ния, и раны,/ и дивныя подвиги, иера́рше Христов.

Пречистую Владычицу похваляя чи́сте язы́ком твоим, Богому́дре,/ воспел еси словеса́ светоза́рная,/ верных собо́ры и мудрых серца́ умаща́ющая.

Писа́нием твоего всечестнаго и чистаго, му́дре, лица / безбожных писания измазу́еши и тех богоме́рзская и безбожная повеления,/ возвещая чествова́ти икону Христову.

Богородичен:

Вся хотением соста́вивый Бог и содержай, Пречистая,/ описа́нием телесе на Твоих объя́тиих но́сится,/ Божественным Существом Неопи́санный.

Кондак апостола, глас 4.

Подобен: Вознесыйся:

Язы́ков лове́ц пречу́дный и учеников Христовых собеседник,/ апостолов предизбра́нный,/ Филипп днесь миру исцелений подает богатство,/ покрывает от обстояний того хва́ляща.я/ Тем согласно зовем ему:/ спасай вся молитвами твоими, апостоле.

Икос:

Яко Небо славу Божию, самови́дче, исповедав,/ язы́ки да́льния привлече́ к вере близ быти Бога./ Тем, якоже Моисей законополо́жник,/ обогаща́еши, прехвальне, стадо твое./ Он древле море пресече́ и, преве́д люди,/ пото́м в пустыни препита́ хлебом Небесным;/ ты же сла́наго лютаго неве́рствия изба́вив во Христе всю тварь,/ горе́ к пребывани-

ем Небесным возвел еси вопиющия:/ спасай вся молитвами твоими, апостоле.

Песнь 7

Ирмо́с: **Росода́тельну убо пе́щь/ соде́ла Ангел/ преподобным отроко́м,/ халдеи же опаляющее веление Божие мучителя увеща́ вопи́ти:/ благословен еси, Боже отец наших.**

Наведе́ тя, яко коня́, Пребожественный, возмущающа языческое море, Филиппе,/ главы́ сокрушающа вражия, и поюща Ему песненно:/ благословен еси, Боже отец наших.

Сказу́я прежде всех веков сокровенную Тайну,/ тайноглаго́льник же быв, Филиппе мудре,/ научил еси страны́ и люди/ и от таин мерзских очистил еси.

Явился еси величайшая звезда, Филиппе славный,/ и Тралли́и удобрение,/ в нейже тело твое честно́е лежит,/ содева́я чудес преславная, мудре,/ на просвещение благочести́вно блажащих тя.

Богородичен:

Богородительницу Тя, Дево, именуем, Марие Пречистая,/ спасаемии Тобою день и нощь от вражиих приложений вредных,/ и искушений всяческих, и душевных скверн.

Ин

Ирмос: **О́троцы в Вавилоне/ пе́щнаго пламене не убояшася,/ но, посреде пламене ввержени, орошаеми, пояху:/ благословен еси, Господи, Боже отец наших.**

Исправляя ты Истины Слово, ран искушения претерпел еси/ и, во изгнание вложен, иерарше Феофане, пел еси:/ благословен еси, Господи, Боже отец наших.

Твоих догма́тов струи́/ нечестивых потопиша моря́, мудре,/ не вопиющих Христу, Богу нашему:/ благословен еси, Господи, Боже отец наших.

Ре́ки твоих словес медото́чных, Феофане,/ человеков ду́ши веселия Божественнаго испо́лниша,/ песнослове́щих песньми Бога Препрославленнаго.

Богородичен:

На Тебе великое содеяся, Дево Мати, та́инство:/ Сын Божий, из чрева Твоего воплощ-

ся, ныне яви́ся;/ Емуже, веселящеся, поем:/отцев Боже, благословен еси.

Песнь 8

Ирмос: **Из пла́мене преподобным ро́су источил еси/ и праведнаго же́ртву водо́ю попали́л еси:/ вся бо твори́ши, Христе, то́кмо, еже хоте́ти./ Тя превозно́сим во вся веки.**

Словом Божественным, всеблаженне, якоже со́лию, растворив,/ пре́лести очистил еси смрад лютый/ и человеческая сердца́ исцелил еси/ чести́ и сла́вити Троицу во веки.

Утверди́шася ноги хромы́х словом твоим, мудре,/ ду́си же ме́рзцыи и нечистии рыда́ху,/ терпети не могу́ще данныя тебе благодати.

В Самари́и дре́вле живу́щии, Филиппе,/ благодати зарю от тебе приемлют,/ ви́дяще многая содевающа тя чудеса силою Духа, Источника благодатнаго.

Богородичен:

Коле́блющуюся злобою ратобо́рца душу мою, Дево Чистая, укрепи,/ Божественным призира́нием Движущаго всяческая приемши и неподви́жущися.

Ин

Ирмо́с: **За законы оте́ческия/ блаженнии в Вавилоне юноши предбе́дствующе,/ царю́ющаго оплева́ша повеление безумное,/ и совоку́плении имже, не сва́ришася огне́м,/ Держа́вствующему достойную воспева́ху песнь:/ Господа пойте дела/ и превозноси́те во вся веки.**

Закон отеческий, всеблаженне, и́стинно нося,/ пребеззако́ннейшаго ца́рствующаго поплева́л еси повеле́ние несмы́сленное,/ погубля́юща, отче, Господне воображе́ние благочестно лобзающих,/ еже прием, в мире явися от Девы Отрокови́цы;/ Егоже превозно́сим во веки.

Ум Боже́ствен,/ Духа Пресвятаго гусль всесли́чная,/ слави́й добропе́снивый, верных верх, Православия столп и утверждение, мудре,/ Церкве твердь, монахов хвала, Феофане,/ отцев слава и крепость явился еси,/ воспевая Христа во веки.

Мироположница Духа Пресвятаго, отче,/ ты показался еси изливанием миродухновенных твоих и мудрых учений,/ потребляя прелести злосмра́днейшую тлю,/ и благовонствуеши нравом

твоим Честну́ю Церковь, зовя непрестанно:/ песньми тя превозносим, Христе, во веки.

Богородичен:

Божия гора ту́чнейшая,/ ю́же пра́отец Давид предписа́ дре́вле, песнопоя́ проро́чески, Ты яви́лася еси, Дево,/ от неяже отсечеся Камень краеугольный, Христос,/ и сокруши крепость всю и́дольскую./ Того непрестанно поем и превозносим во веки.

Песнь 9

Ирмос: **Бога/человеком невозможно ви́дети,/ на Негоже не сме́ют чи́ни Ангельстии взира́ти:/ Тобою бо, Всечистая, явися человеком/ Слово Воплощенно,/ Егоже величающе,/с Небесными во́и/ Тя ублажаем.**

Видев дре́вле тебе ча́емая/ и Божественную прием власть непоколеби́му,/ о нейже человеки научи́л еси, Филиппе Богоглаголиве,/ красуйся и ликуй,/ Божественнаго наслаждаяся просвещения и утеше́ния.

Яко свет, яко звезда, яко великое солнце,/ свещательными заря́ми обтекл еси вселенную,/ возвещая Божественное пропове́дание:/ во Тралли́ю же, Асийский град, пришед,/ емуже вождь быв, блаженне,/ в нем уснул еси.

Крест, и смерть, и Воскресение Изба́вителя/ ближним и дальним возвести́л еси,/ небо озвезде́нное быв, Божественными светлостьми́ блиста́ющося, Филиппе,/ апостоле Христов досточу́дне.

Земля тело твое многострадальное,/ сияние испущающее исцелений, покры,/ Небо же дух твой святый со апостолы и́мать веселящийся;/ с нимиже и нас помяни, мудре,/ хва́лящих тя.

Богородичен:

Глас приносит Ти благодарственный всякое дыхание,/ вопиющий ве́село и глаголющий:/ радуйся, Престоле Вышняго огнеобра́зный;/ радуйся, Божие село пространнейшее;/ радуйся, апостолов благолепное, Чистая, венчание.

Ин

Ирмос: **Безсе́меннаго зача́тия/ рождество́ неска́занное,/ Матере Безму́жныя Нетленен Плод:/ Божие бо рождение обновляет естества./ Темже Тя вси ро́ди/ яко Богоневестную Матерь/ православно величаем.**

Побо́рствующа тя по Христове Церкви человекоубийца зрети не могий, искушения тебе простира́ет:/ обаче непреклонен пребыл еси,/ мужемудренно к царе́м нечести́вым противляяся доблественно,/ увещая ты́я покланя́тися образу Христову, Феофане.

Украша́ен несказа́нною, Богомудре, добро́тою Троицы/ и упещре́н сиянии, све́тиши/ и радостно, пребогате, обстои́ши Престол истинно Зиждителя и Бога,/ идеже празднующих глас,/ отче Богоносе Феофане.

Твоих подвиго́в достойно приял еси че́сти/ и, венценосец, ныне на Небесех со Ангелы свесели́шися,/ идеже пророков собор, и апостолов, и мучеников истинно воинства мно́гая,/ иде́же патриархов лики;/ поминай нас, отче Феофане.

Богородичен:

Побо́рствующи лю́дем верным во бране́х на варвары,/ даждь победительная, Дево Богородительнице,/ Благословенная и Препрославленная, Мати Неискусобра́чная Чистая,/ покрывающи от всякаго вре́да вражия;/ да Твоего Сына поюще, Тя величаем.

Светилен.

Подобен: **Небо** звездами:

Апостоле Христов, во всю вселенную протече́ твое вещание,/ Бога проповедал еси нам;/ Егоже о нас моли/ Свет умный нам возсияти.

Слава, преподобнаго.

Подобен: **Жены́, услы́шите:**

Яко Божественный свет, Феофане, Церкви явился еси,/ песней твоих сиянием сию озари́в/ и светом лица твоего, на немже Христовы язвы носив, удобряем/; к Немуже не престай моляся о стаде твоем, о́тче.

И ныне, Богородичен:

Дре́вле дарова́нную мне ризу купе́лию Крещения/ оскверних страстны́ми блуды́,/ и ужасаюся, окаянный, час помышляя Божественнаго истинно Страшнаго Суда;/ Дево Всенепо-

рочная, предстани тогда / и избави мя страшнаго прещéния.

На Литургии: Прокимен апостола: **Во всю землю изы́де вещание их и в концы вселенныя глаго́лы их.** Стих: **Небеса пове́дают славу Божию:** Апостол: Деяний зачало 20. **Аллилуия,** глас 1: **Испове́дят Небеса чудеса Твоя, Господи.** Евангелие от Луки, зачало 50. Причастен: **Во всю землю:**

Святых отец Седмаго Вселенскаго Собора

В СУББОТУ НА МАЛОЙ ВЕЧЕРНИ

Стихиры воскресны и Богородицы, по обычаю.

НА ВЕЛИЦЕЙ ВЕЧЕРНИ

На **Господи, воззвах:** стихиры Октоиха, воскресны 3 и восточен един.

Стихиры святых отцев, на 6, глас 6.

Подобен: **Отча́янная:**

Честны́я Собо́ры отцев / в разная времена составив, / во едино собра́ единем и темже правилом / зело́ до́бре Патриарх Герман Новый, / пиша́ купно же и держа догма́ты сих, / иже и молитвенники бо́дрственныя сия спасения / Господу предлагает, и па́стве с пастыри.

Закона писание де́тем еврейским положи честну́ю седми́цу, / се́ни придержащимся и служащим сей, / юже отцы, стекшеся на Седмом Соборе ма́нием Божиим, / в шести днех все сие совершившаго, / и седмый благословившаго, / честне́йшую соделаша, предел веры изложи́вше.

Троицу, всем от вещей / миробытия су́щую вину́, / ясно преда́сте, треблаже́ннии отцы́: / Три бо и Четыре Соборы, та́инственнейшим словом положи́вше, / и отмсти́телие явльшеся Православнаго слова, / стихи́а четыре су́ща, / и Троицу изъясни́сте, / создавшую сия и мир сотворшую.

Довля́ше и единою жизнь вдохнути / лежащему сыну служа́щия, / пророка Елиссея слячéние зе́льно; / оба́че обратися седми́жды и прекланя́шеся сему, / провозвещая яко провидец ваша Соборы, / имиже умерщвление Божественнаго

Слова водуши́сте,/ Ария умертви́вше, и его сво́рстники.

Кто Твою, Спа́се, ри́зу раздра;/ А́рий, Ты рекл еси,/ иже Троицы пресече́ Единоче́стное Начало в разделения;/ сей отве́рже Тя быти Единаго от Троицы,/ сей и Несто́рия учи́т Богородицу не глаго́лати./ Но Собор, иже в Нике́и,/ Сына Божия Тя пропове́да, Господи,/ Отцу и Духу Сопресто́льна.

Арий безумный/ Пресвятей раздели Троицы Единовластие/ в три неподо́бная же и чу́ждая существа./ Темже отцы Богоноснии сошедшеся,/ усердно ревностию распаля́еми, якоже Фесви́тянин Илия,/ духовным отсека́ют мечем, иже студу научи́вшаго хульному,/ якоже Дух изре́кл еси.

Слава, глас 6. Самогласен:

Та́инственныя днесь Духа трубы́/ Богоносныя отцы восхва́лим,/ песнопе́вшия посреде Церкве песнь сли́чную* Богословия:/ Троицу Едину Непременную,/ Существо же и Божество,/ низложители А́риевы и православных поборники,/ молящияся всегда Господу/ помиловатися душам нашим.

И ныне, Богородичен первый гласа.

По входе прокимен дне и чтения 3.

Бытия чтение (глава 14):

Слы́шав Аврам, яко плене́н бысть Лот, брата́нич его,/ сочте́ своя домочадцы, триста и осмьнадесять,/ и погна́ во след их даже до Да́на./ И нападе́ на ня нощию сам и о́троцы его с ним;/ и порази их, и гони́ их до Хова́ла, еже есть ошу́юю Дама́ска./ И возврати всякаго коня содо́мскаго,/ и Лота, брата́нича своего, возврати,/ и вся имения его, и жены́, и люди./ Изы́де же царь Содомский в сретение ему, повнегда возвратитися ему от се́ча Ходоллогомо́рскаго, и с царьми, иже с ним, во удо́ль Савину; сие же бя́ше поле царе́во./ И Мелхиседе́к, царь Салимский, изнесе́ хле́бы и вино, бя́ше же священник Бога Вышняго./ И благослови Авра́ма, и рече́: благословен Аврам Богом Вы-

* сли́чную — достойную.

шним, Иже созда Небо и зе́млю;/ и благословен Бог Вышний, Иже предаде́ враги твоя под ру́ки тебе.

Второго закона чтение (глава 1):

Во днех о́нех рече́ Моисей к сыно́м Израилевым:/ ви́дите, преда́х пред лицем вашим землю,/ вшедше, наследуйте землю, юже кля́тся Господь отцем вашим — Аврааму, и Исааку, и Иакову — дати им и се́мени их по них./ И рекох к вам во время о́но, глаголя:/ не возмогу́ един води́ти вас./ Господь Бог наш умно́жил вы есть, и се, есте́ днесь, яко зве́зды небесныя, множеством./ Господь Бог отец наших да приложи́т вам, яко да будете ты́сящами суго́убо,/ и да благословит вас, якоже глагола вам./ И взях от вас му́жы мудры, и све́домы, и смы́сленны и поставих их владети над вами:/ тысяченачальники, и стоначальники, и пятдесятоначальники, и десятоначальники, и писмоводи́тели судиям вашим./ И заповедах судиям вашим во время оно, глаголя:/ разслушайте посреде братий ваших и суди́те праведно посреде му́жа, и посреде брата его, и посреде пришельца его./ Да не познаете лица́ в суде́, малому и великому су́диши,/ и не устыди́шися лица человеческа, яко суд Божий есть.

Второго закона чтение (глава 10):

Во днех о́нех рече Моисей к сыно́м Израилевым:/ се Господа Бога твоего небо, и Небо небесе́, земля и вся, елика суть на ней./ Оба́че отцы ваша произво́ли Господь любити я́ и избра семя их по них, вас, паче всех язык, в день сей./ И обре́жите жестосе́рдие ваше и вы́и вашея не ожесточи́те ктому./ Ибо Господь Бог наш, Сей Бог богов и Господь господе́й; Бог Великий, и Крепкий, и Страшный, Иже не диви́тся лицу, ниже вземлет дар./ Творяй суд пришельцу, и сироте, и вдове, и любит пришельца, дати ему хлеб и ри́зу./ И возлюби́те пришельца, пришельцы бо бе́сте в земли Еги́петстей./ Господа Бога твоего да убои́шися, и Тому Единому послу́жиши, и к Нему прилепи́шися, и Именем Его

кленéшися./ Той хвала твоя, и Той Бог твой, Иже сотвори тебе великая и славная сия,/ яже ви́деста очи твои.

На литии стихира храма. Слава, глас 3:

Апостольских преданий изве́стнии храни́телие бысте, святии отцы;/ Святы́я бо Троицы Единосущное, православно научи́вше,/ Ариево хуление собо́рне низложи́сте,/ с нимже и Македо́ния духобо́рца обличи́вше,/ осуди́сте Несто́рия, Евти́хия и Диоско́ра,/ Саве́ллия же и Севи́ра безгла́внаго./ Ихже пре́лести испроси́те избавитися нам,/ нескве́рну нашему житию́ в вере сохранитися, мо́лимся.

И ныне, Богородичен:

Без се́мене от Божественнаго:

На стиховне Октоиха. Слава, отцев, глас 4:

Молебную память днесь Богоносных отцев,/ от всея вселенныя собравшихся/ во светлем граде Нике́йстем,/ православных собрания, благоче́ствующе, верно пра́зднуем:/ сии бо лю́таго А́рия безбожное веление благочестному́дренне низложи́ша,/ и от Кафолическия Церкве соборне того изгна́ша,/ и ясно Сына Божия Единосущна и Соприсносущна, прежде век Су́ща,/ всех научиша исповéдати во изображе́нии веры,/ известно и благочестно сие изложи́вше./ Темже и мы, Божественным их повелением последствующе,/ известно верующе, слу́жим со Отцем Сыну и Духу Всесвятому,/ во Едином Божестве, Троице Единосущней.

И ныне, Богородичен: **При́зри на моления:**

На благословении хле́бов тропарь: **Богородице Дево:**

Дважды. И отцев, глас 8:

Препрославлен еси, Христе Боже наш,/ светила на земли отцы наши основавый/ и теми ко истинней вере вся ны наста́вивый,/ Многоблагоутро́бне, слава Тебе.

НА УТРЕНИ

На **Бог Господь:** тропарь воскресен, дважды. Слава, отцев. И ныне, Богородичен: **Иже нас ради:**

Канон воскресен со ирмосóм на 4; Крестовоскресен на два; и Богородицы на два. И святых, глас 8, на 6, егоже краегранесие: **Пою блаженных Собрание Седьмое.** Германово

Песнь 1

Ирмос: **Колесницегонителя фараоня погрузи́, / чудотворя́й иногда / Моисе́йский жезл, крестообра́зно порази́в / и разделив море; / Израиля же беглеца́, пешехо́дца, спасе́, / песнь Бо́гови воспевающа.**

Песнослове́сити Седмое Собрание желающему ми ныне, / седмих дарований собор / даждь ми Параклита, Господи, / умудрившаго сей огненноязы́чне / и ху́льное все языковре́дие умолчати сотворшаго.

Бо́льшее из начала числ седмое: / ибо создания Божественнаго / всего первообра́зно бысть, / всесовершенное престáние в седмый день; / и ныне всех ересе́й конец / в Соборе равночисленном.

Победи́в богоборнаго Ария в Никéи / древле пастырским жезло́м, / православными ше́ствовати Церковь учéнии лик отцев, / и ныне о сем посрамил есть образобо́рцы / яко поборник.

Богородичен:

Якоже отцы благочестно научиша, / исповедующе верно Девическую утробу, / безболезненно рождшую плотию Безплотнаго: / покланяемся же Сему, столпопи́шуще изображение, и че́стне облобыза́ем.

Катавасия: **Отверзу уста моя:**

Песнь 3

Ирмос: **Утверждей в нача́ле небеса́ ра́зумом / и зе́млю на вода́х основа́вый, / на ка́мени мя, Христе, за́поведей Твоих утверди́, / яко несть свят, паче Тебе, Еди́не Человеколю́бче.**

Не поколеба́тися Христове неруши́мей Церкви, / от Него тайнонаучáеми, Божественнии пастыреначальницы, / иже сию поколебати хотящия, / якоже антихристовы чáсти, / от благочестивых отри́нуша.

Очищает мутныя и ти́нныя пото́ки, / от источник спасения почéрп, / и жаждущия люди Христовы / насыщает учений струя́ми отцев сословие.

На ненавидящих истинно / и христианоогласительников Собрание христолюбных Седмое в

светлем граде Никéйстем бысть,/ егоже цáрие Ирина и Константин защитницы.

Богородичен:

Всяк да отступит нечестúвый,/ не почитаяй икону честнýю Богородицы/ и Сию не проповéдуяй, Христа Богомýжно рóждшую,/ и во огнь да отшлéтся/ сгарáти несожжéнно.

Кондак и икос воскресен.

Таже седален отцев, глас 4.

Подобен: **Скоро предвари́:**

Светúльницы пресветлии úстины Христовы миру явúстеся на земли́,/ воúстинну блаженнейшии отцы Боговещáнии,/ изсушúвше éреси хульных языкобóлий/ и угасúвше пламеновидная злослáвных смущéния./ Темже яко иерарси Христовы/ молитеся спастися нам.

Ин седален отцев, глас 2:

От начала борúтельный Арий/ свирéпо насилие навéд, Спáсе, на Церковь Твою,/ но сие подвигше отеческая воинства того победи́,/ и Единосущное Слово Отцу верно Тя славят.

И ныне, Богородичен:

Скоро нас предвари, Дево Мати Чистая;/ от враг нас исхити́, хýлящих на Тя,/ сокруши языкобóлия ересéй вся,/ разреши́ крепостию Твоею стремления тех,/ да разумеют, яко едина Богомати еси,/ молитвами Твоими православных совокуплéние спасающая.

Песнь 4

Ирмос: **Ты моя крепость, Господи,/ Ты моя и сила,/ Ты мой Бог, Ты мое рáдование,/ не оставль нéдра Отча/ и нашу нищетý посетúв./ Тем с пророком Аввакýмом зову Ти:/ силе Твоей слава, Человеколюбче.**

Глагол Божий имýще, стрелý и меч,/ вся кýпно ты́я закалáют злоумныя/ óбразом Крестным,/ не чтущия равно изображения Христова, Богородицы и всех святых,/ отцы Боговúднейшии.

Якоже седмию трубáми/ Иерихóнския стéны в седмом обхождении падóша;/ тако сúми седмию

Соборы/ весь сонм, на Бога вознося́щийся, низведе́н в бездну/ в Собрании Седмом благогла́сных труб Духа.

Юношеское настоя́ние показу́я/ и Божественною ре́вностию распаля́емо,/ отеческое множество,/ якоже Илия, сту́дныя священники умертви́ло есть./ Тем со дерзновением Христове иконе/ любезно покланятися научи́ло есть.

Богородичен:

Ты моя надежда, Всечистая, Ты мое и пение,/ Ты мое пристанище, Ты мое исправление, яже Бога Слова О́тча Воплоще́шагося несочта́нно родила́ еси./ Темже Твоей несомне́нно покланяюся иконе,/ крепостию Твоею укрепляемь.

Песнь 5

Ирмо́с: **Вску́ю мя отри́нул еси/ от лица Твоего, Све́те незаходимый,/ и покры́ла мя есть чужда́я тма окаяннаго,/ но обрати́ мя, и к свету заповедей Твоих/ пути моя напра́ви, молюся.**

Высо́кою мыслию сразсмотри́вше,/ ана́феме образобо́рцев преда́ша,/ яко чужда́я сих му́дрствовавших, честни́и отцы;/ и честь Христове иконе, якоже ле́по,/ воздая́ти повеле́ша.

Ныне время веселия,/ ныне день спасения яви́ся,/ возвеселимся убо и Христу радостно возопии́м:/ мир даждь нам Твой/ молитвами отцев Седма́го Собора, Человеколюбче.

Богородичен:

Благоутробия ра́ди милости,/ от Девы родися Сын Божий невра́щно,/ чу́ждее нося́, яко Свое,/ и зра́ком сим опи́санный, зри́тся волею,/ по Существу Сый Неопи́сан.

Песнь 6

Ирмо́с: **Очи́сти мя, Спа́се,/ мно́га бо беззакония моя,/ и из глубины́ зол возведи́, молю́ся;/ к Тебе бо возопи́х, и услы́ши мя,/ Боже спасе́ния моего.**

Да ка́плют сладость го́ры и радость:/ ерети́ческое бо множество изгна́ся,/ горький излива́ющее яд,/ святых икон отвержение.

Небо и земля согласно да празднуют/ Дще́ре Божия вели́чие:/ ибо велича́ется, отмета́ющи Сию́ умаляющия.

Богородичен:

Ма́терний Сын, Иже О́тчий пе́рвее безма́терен,/ безотчий же Боголе́пно родився/ и возродив мя;/ темже Рождшую с Рожденным образу́я, облобыза́ю.

Кондак, глас 6.

Подобен: Рукопи́саннаго:

Иже из Отца́ возсияв, Сын неизрече́нно/ из Жены́ роди́ся суго́уб естеством,/ Егоже ви́дяще, не отмета́емся зра́ка изображения,/ но, сие благочестно начерта́юще,/ почитаем верно./ И сего ради истинную веру Церковь держа́щи,/ лобыза́ет икону вочелове́чения Христо́ва.

Икос:

Хотяй Всещедрый Бог нас воздвиза́ти при́сно/ к памяти соверше́нней Своего вочелове́чения,/ подло́г сей предаде́ человеком,/ шароде́ланьми* икон честны́й возобража́ти зрак;/ яко да сия во зре́ниих ви́дяще,/ веруем, яже словом слышахом,/ разумеюще я́ве деяние и имя,/ начерта́ние и страдания святых мужей,/ и Христа Венцода́вца,/ венцы́ подающа святым, страдальцем же и мучеником./ Ихже ради яснейше истинную веру держа́щи, Церковь лобызает икону вочеловечения Христова.

Песнь 7

Ирмо́с: **Бо́жия снизхожде́ния/ огнь устыде́ся в Вавило́не иногда́,/ сего ра́ди о́троцы в пещи́ ра́дованною ного́ю,/ яко во цве́тнице, ику́юще, поя́ху:/ благословен еси, Боже отец наших.**

Побеждаются догма́тами/ Богоглаго́ливых мужей ересенача́льницы,/ образо́в честь первообра́зным изобразу́ющих право,/ якоже рече́ Великий Василий:/ благословен Бог отец наших.

Хра́ми удобря́ются, светлыми иконами украшаемии днесь;/ сего ра́ди мир в це́рквах, паче всех человек красне́йшему добро́тою,/ совоспева́ет поющему:/ благословен Бог отец наших.

Свет облиста́, дале́че тьма, нечести́вии отгна́ны./ Сего ради всяческая света испо́лнишася,/ Светодателя Христа с веселием поют и глаголют:/ благословен Бог отец наших.

* **шароделание** — писание красками.

Богородичен:

Пречистая Владычица, едина всех спасения надежда,/ яже стра́шно рождшая Царя царей Христа,/ на руках Своих Сего Младенца нося́щи,/ спокланяема есть опи́санне, якоже отцы глаголют.

Песнь 8

Ирмо́с: **Седмери́цею пещь/ халде́йский мучи́тель/ Богочести́вым неистовно разжже́,/ Си́лою же лу́чшею спасе́ны сия ви́дев,/ Творцу и Изба́вителю вопия́ше:/ о́троцы, благослови́те,/ священницы, воспойте,/ людие, превозноси́те во вся веки.**

Законополага́ет убо изя́щнейше отцев сосло́вие,/ Богочести́вым имстви́тельное поклонение/ и возставле́ние священныя иконы Христовы;/ любоблагочести́вии же ле́тнюю память яко чада совершаем благопослушли́вая оных,/ и любовию образ Христов лобыза́ем.

Седмокра́тно преклоня́ху смиренных высоко-му́дреннии/ и любодоброде́тельных стремления пресеца́ху,/ имиже оглаго́ловаху Божественная деяния их;/ но иже Седмаго Собора соше́дшиися отцы в Нике́и/ гордыню оных а́бие истерза́ша седмокра́тнейше.

Стре́лы младенец бывают псало́мски старому́дрствующим младому́дренных язвы и раны;/ Божественною же силою изнемога́ют язы́цы мно́зи,/ хулы́ на высоту глаголющих;/ и всяк, кто Отца, Сына и Духа, Бога Единаго, не весть,/ Всевиновнаго и Единаго.

Богородичен:

Зи́ждется Младенец самово́льне милости ра́ди, Зиждите́ль от чи́стых крове́й Твоих,/ соблюдаяй Тя по рождестве Преочище́нну всю Чистую/ и очища́яй осквернный образ./ Темже на иконах соизобража́ется Тебе,/ естеством быв Человек, Бог Сый естеством.

Песнь 9

Ирмо́с: **Ужасе́ся о сем Небо,/ и земли́ удиви́шася концы,/ яко Бог явися челове́ком пло́тски,/ и чре́во Твое бысть простра́ннейшее Небе́с./ Тем Тя, Богородицу,/ Ангелов и челове́к чинонача́лия велича́ют.**

Ве́лий крепостию и сове́том вся содержай,/ Непостижи́ме Еди́не Боже,/ держа́внейше Всенача́льниче, Всецарю́,/ Церковь утверди, в православии Твоем соблюдая,/ отцев всеславных, изобличающих злосла́вие, мольба́ми.

Великих че́стей сподо́бистеся на земли,/ Небому́дрении святии,/ яко Христово изображение любезно почто́сте./ И ныне сень отложи́вше, и покрывало пло́ти,/ самолично Сего в Лице́ зрите́,/ и бо́льших сподобля́еми.

Да накажемся всевоинством ва́рварскаго безсловесия,/ еже попусти́л еси на ны;/ тех стремление и дерзость Сам сокруши́/ и верным споборствуй, надеющимся на Тя, Вседе́телю,/ благодерзнове́нными молитвами святых отец,/ ихже совершаем память.

Богородичен:

Разуме́ти тайну страшнаго Твоего Рождества ника́коже может ум человеческий, но ниже́ Ангельский высокоу́мный,/ яко Бога Ты родила́ еси Воплощеннаго, паче естества./ Тем Тя, Богородицу, ве́дуще и со О́нем напису́юще, величаем.

Светилен воскресен, Слава, отцев.

Подобен: Ду́хом во святи́лищи:

Отцы Небому́дреннии, на Седмом Соборе собра́вшиися,/ молитву прилежну Троице принеси́те,/ еже избавитися от всякия ереси и суда вечнаго,/ Царствие же получи́ти нам Небесное,/ ваш Собор Божественный воспевающим.

И ныне, Богородичен:

Мольбами, Преблаги́й Господи, Матере Твоея/ и иже на Седми Соборех собравшихся отцев/ Церковь утверди́ и веру укрепи́,/ и Царствия Небеснаго вся покажи́ причастники,/ егда прии́деши на землю суди́ти всю тварь.

Воскреснаго же светильна Богородичен не глаголется, но отцев.

На хвалитех стихиры воскресны 4,
и отцев 4, глас 6:

Подобен: Все отло́жше:

Все собравше душевное худо́жество/ и Божественным Духом разсмотри́вше/ Небесный и

честны́й Си́мвол веры,/ честни́и отцы Богопи́санне начерта́ша/; в немже я́вственнейше/ Рождшему Собезнача́льнаго Слова научают/ и всеи́стинно Единосущнаго,/ апостольским после́дующе проявле́нно учением,/ благосло́вении и пребогатии истинно,/ и Богомудрии.

Стих: **Благословен еси, Господи, Боже отец наших,/ и хвально, и прославлено Имя Твое во веки.**

Все приéмше умное сияние Святаго Духа,/ преестественнейшее благословие/ краткими глаголы и многим ра́зумом/ Богодохнове́нно провеща́ша,/ яко Христовы проповедницы,/ Евангельских предста́телие учений, блаженнии,/ и благочестивых преданий,/ свыше приемше сих откровение я́ве/ и, просве́щшеся, изложи́ша веру Богонаучéнную.

Стих: **Соберите Ему/ преподобныя Его.**

Все собравше пастырское искусство/ и ярость дви́гше ныне пра́веднейшую,/ отмсти́тельне тя́жкия отгна́ша и па́губныя во́лки,/ пра́щею Духа изве́ргше от церковнаго исполнения/ па́дшия яко к смерти,/ и яко неисцельно неду́говавшия,/ Божественнии па́стырие,/ яко раби́ и́стиннейшии Христовы/ и Божественнаго проповéдания тайницы свящéннейшии.

Слава, глас 8. Георгия Никомиди́йскаго:

Святых отцев лик,/ от конец вселенныя сте́кшийся,/ Отца, и Сына, и Духа Святаго,/ Едино Существо научи́ша и Естество,/ и тайну Богословия ясно преда́ша Церкви;/ ихже, похваляюще верою, ублажи́м, глаголюще:/ о Божественный по́лче,/ Богоглаго́ливии ору́жницы ополче́ния Госпо́дня,/ зве́зды многосветлыя мысленныя тве́рди,/ та́инственнаго Сиона необори́мии столпи́,/ миродохнове́ннии цве́ти ра́йстии,/ всезлата́я уста Слова,/ Ники́йская похвало́, вселенныя украше́ние, прилежно молитеся о душа́х наших.

И ныне, **Преблагословенна еси, Богородице Дево:** Славословие великое, и отпу́ст. И обычное исхождение в притвор.

Слава, и ныне, стихира Евангельская.

На Литургии: Блаженны воскресны на 6; и отцев песнь 3 на 4. По входе тропарь воскресен и отцев. Таже кондак воскресен; **Слава,** отцев; **И ныне,** Богородицы. Прокимен прежде воскресен; таже песнь отцев, глас 4: **Благословен еси, Господи, Боже отец наших, и хвально и прославлено Имя Твое во веки.** Стих: **Яко праведен еси о всех, яже сотворил еси нам.** Апостол дне, и отцев, к Евреом зачало 334. **Аллилуия** гласа и отцев, глас 1: **Бог богов, Господь глагола:** Стих: **Соберите Ему преподобныя Его.** Евангелие дне и отцев, от Иоанна зачало 56. Причастен: **Хвалите Господа с Небес:** Другий: **Радуйтеся:**

ЗРИ Подобает ве́дати, яко по 11-м дни сего месяца, в приид у́щую неделю память совершаем святых отец, иже на Седмом Вселенском Соборе в Никеи собравшихся второе, святых отец 365, на извержение и потребление безбожных учений христоненавистных и христианооглагольников, иконоборцев, Копрони́ма и ему смудрствующих, окаянных епископов и несвященных архиереев, и тех безбожнаго и сквернаго соборища.

И аще случится 11 день настоящий в неделю, поется в тойже день служба святых отец Седмаго Собора. Аще же в среду, поется служба их в мимошедшую неделю; аще же в четверток, поется служба их в приид у́щую неделю.

Рядоваго же святаго служба оставляется и поется, егда разсудит екклисиа́рх.

В НЕДЕЛЮ, БЛИЖАЙШУЮ К 11-МУ ОКТЯБРЯ

И́на служба святых отец Седмаго Вселенскаго Собора, бывшаго втораго в Никеи, о святы́х и честны́х иконах

На **Господи воззвах:** стихиры, глас 8.
Подобен: **Иже во Еде́ме рай:**

В плоти я́вльшагося Иису́са,/ по Божеству неопи́сана Суща присно,/ опи́сана же в нас, в толстоте* телесней,/ Единаго Суща составом вку́пе,/ Сего плотию описа́ем человечески, а не Божески,/ и поклоняемся на дцицах единственне, а не дво́ически,/ Един бо Господь, всею благостию я́влься на земли, не оставль Отца,/ но лесть идольскую разори́в/ и предложив нам кланятися человекообра́зней иконе Его.

* толстота — вещество.

Невиди́мому Естеству Христову ничтоже подо́бно,/ нигде же бо виден бысть Бог,/ ви́денныя же плоти вописа́ем воображе́ние, яко ви́дехом лице́ Его,/ не тако бо верующии вочеловече́нию Его при́зрачна являют, прилагающеся злому,/ мы же, верующе, непри́зрачно Облекшася в образ наш/ и, того прииму́ша все своéние без се́мене,/ поклоняемся Того Богому́жному телописа́нию верно.

На лоне О́тчи Сущаго Бога Неопи́саннаго,/ на руку́ Матерню описана исповéдающе, вернии,/ благочестно вообра́жаем,/ в образе бо есть нашем, Иже со Отцем Необъя́тый и объя́тый в Матери,/ тамо Невоображе́нный и зде воображéн во человéчесте,/ вся сугу́бная Его, Божественная же и человеческая сказа́ния Его,/ яко Единому отъя́ту и с отъи́мша и сочета́ния Его./ Того ради вообража́юще,/ Твоей иконе поклоняемся, Христе.

На стиховне стихиры Октоиха.
Слава, отцев Собора, глас 8:

Подобен: **Иже во Едéме рай:**

О́бразы видяще вашего телесе, святи́и,/ и, верою целу́юще я,/ чуди́мся вашим подвигóм, суди́щем,/ яже подъя́сте твердо Христа ра́ди,/ яже бо слово представляет Книгами Святыми,/ сия бо Писание показа́ет ка́пы* пéстрыми,/ вку́пе Богоугодную обретающе пользу душа́м своим, Христа славословим,/ равно Ангелом показавшаго вас,/ иконобóрца, яко ла́юща, отгоня́юще.

И ныне, Богородичен, глас и подобен тойже:

Огненóсною купинóю Моисей/ сподобися ви́дети Тя воображаему, Богородице, тайну,/ Тебе же яснéе мы в научéнии бы́хом,/ видяще образ Твоего зра́ка,/ емуже покланятися сподóбленнии,/ благодать приемлем абие, от Твоего заступления приходящую нам,/ едина бо обою́ икона на Первообраз и славе, и чéсти приобщается свойству,/ подобию существа изменя́я,/ юже чтуще, достойно Тя воспеваем, Приснодево.

---

* ка́пы — изображения, подобия.

Тропарь, глас 2:

Пречи́стому образу Твоему покланя́емся, Благи́й,/ просяще прощения прегреше́ний наших, Христе Боже:/ волею бо благоволи́л еси плотию взы́ти на Крест,/ да изба́виши, яже созда́л еси от работы вражия./ Тем благодарственно вопие́м Ти:/ радости исполнил еси вся, Спасе наш,/ прише́дый спасти́ мир.

Канон, глас 8.

Песнь 1

Ирмос: **Песнь возслем, лю́дие,/ Чу́дному Богу нашему,/ свободи́вшему Изра́иля от рабо́ты,/ песнь победну́ю пою́ще и вопию́ще:/ поим Тебе, Единому Владыце.**

Вси славу дади́м Богу,/ мирови возсиявшему, плотска́го Его ви́дения образом/ и разори́вшему и́дольскаго служения всяку лесть от человек.

Тело приим опи́сано Безплотный Бог наш,/ изво́ли яко во всех и в написа́нии виден бы́ти,/ тем образ Твой сей Богомужия вообразующе свойством, покланя́емся.

Божественным дохнове́нием ум многий вообразова́ти,/ рече́ Христово образование,/ Василий же паки на Первооб́раз честь иконы менова́ти верно взывает.

Всякое вопие́т Божественное Писа́ние,/ яко едино обнови́ свое́ние естеством Христос, вочеловечився,/ вы же вво́дите два, в нечестии Спаса необразопи́сано пи́шуще.

Грядите ныне прочее, еретицы́,/ Божественным поклони́мся священнообра́зным зраком:/ Христову образу с Богоматерию и святых всех, Богу угоди́вшим.

Едино Божество в Трех Ли́цех пропове́дается/ Богосло́вящим нам Безначальна Отца, Слово рождшаго,/ от Того и Дух присносущно изходя́щий.

Богородичен:

Честь до́лжнующе Ти, Чистая,/ яко воистину Матерь Тя Божию, явльшуюся Воплоти́вшагося,/ Божественную икону Твою любовию вообража́ющe,/ покланя́емся ей до́лжно.

Песнь 3

Ирмос: **Несть свят, яко Господь,/ и несть пра́веден, яко Бог наш,/ Егоже поет вся тварь:/ несть праведен, паче Тебе, Господи.**

Видится Плóтский и Безплотный Бог/ и воображается зраком человеческим, Безчúсленный,/ да иже сущая злобою омрачшая, солúчны* покажет Своя.

Икон в вúдении вúдяще Твое присно сошествие, Господи,/ поем державу Твою и, образ чтуще,/ ум возносим Божественней вéщи.

Христово писáется, что льститеся, злольстúвии,/ не яко Бог, но яко Человек, сугýбен показýется,/ Егоже икону чтуще,/ Тому вознóсим славу служения нашего.

Троице Пресущественная и Пребожественное Единство,/ разделением Единство и паки имéющи Лúцы Естеством,/ в едúно ны сочетáй хотение Твоих заповедей.

Богородичен:

Храм Тя Богоустроенный прописáл есть Моисей,/ Серафимом покрываемый святых святая,/ проображáя Твое, Дево, Рождество неизречéнное,/ Христа плотию напúсана быти.

Седален, глас 7. Самогласен:

Истинных повелений светлости/ и благолепных икон воображéнием/ Церковь Твоя украсúвшися,/ страстéм Твоим похвалúся, Христе Боже наш,/ и тех рáди в едину веру возводúми,/ славим непостижимое Твое величествие.

Песнь 4

Ирмос: **Из горы́ приосенéнныя, Слóве, пророк,/ Едúныя Богородицы,/ хотя́ща воплотúтися, Боговúдно усмотрú/ и со страхом славослóвяше силу Твою.**

Дщúцу разумную, добро сочетáнну всем,/ иконное писание Твоих чудес почитающе, имеем, Всещедрый,/ яко Евангелие Твое второ́е.

Яко воистину Тебе тело приимшу плотя́но,/ вúдимое виде́ние вообрáжаем,/ не начертáющие, ибо Его в менéнии не разумевают, Тебе, воплощшагося Христа.

Ты погубú идоли лéстныя/ и Свою нам предложú икону,/ да Егоже чтуще,/ Того же видения содержáще, не льстимся.

---

* солúчный — подобный.

Честь первообразным суща иконам укаряете,/ чтите сия, о немии, прочее познайте, льстивии,/ камо злочествуете, отгоняюще икону Христову.

Разумно видно Нераздельно Единство в Единораслену Троицу простирающе,/ Единаго Бога над всеми славословим/ и Составы Три проповедаем.

Богородичен:

Ты во святых еси Пресвятая/ и в достойных еси Предостойна,/ яко Бога всех раждаеши/ и носиши описаема плотию Твоею, Чистая.

Песнь 5

Ирмос: **От нощи неведения/ Боговедением просветивый концы,/ просвети мя утром человеколюбия Твоего, Господи.**

Иже идольскую лесть плотским Своим зраком разорив, Христе,/ спаси чтущая Твой плотоявленный образ верою.

Божественную красоту паки Церковь приимши, украсися,/ образы сияющи пришествия Твоего, Господи.

Описание Божества везде чужде сый безбожным,/ мудрии Сего не написахом,/ едино же плотское лице Христово.

Обруганием иконы Христовы вразии яве показастеся,/ приимите разшибении печать Царствия Его.

Троическое Едино безчислено сильное Естество славяще,/ Едино Пресовершенное от Три Совершен воспоим.

Богородичен:

Всею честию Боголепно Тя чтуще, Чистая,/ и того чтим Твоего плотовидения образа Твоего.

Песнь 6

Ирмос: **Якоже пророка избавил еси/ из глубины преисподния, Христе Боже,/ и мене от грехов моих избави яко Человеколюбец/ и управи живот мой, молюся.**

Да радуется тварь, своего Зиждителя и Бога видящи тою созидающася,/ непретваряема же и написаема плотию, а не Божеством.

Пришед к человеком,/ восхотел еси образ человечь прияти,/ то написающе, Спасе,/ целуем на воспоминание смотрения Твоего.

Святаго образа плотска́го Твоего видения зряще, Христе,/ на ра́зумы возносимся Божественнаго Твоего Естества,/ оставльше до́лу плотски́й смысл.

Соста́вы Трое, аще и Естеством Едино Божество есть,/ во Иже крестимся, Имже служим,/ Отец, Слово и Дух Сово́зрастен.

Богородичен:

Царский образ писанием вообража́юще Твой, Владыко,/ всех Царя Тя Матерь славим/ и, чтуще Того, Тебе славу возсылаем.

Песнь 7

Ирмос: **О́троки ороси́вый в пещи́/ и Деву сохрани́вый рождшую Тя по Рождестве,/ благословен еси, Боже отец наших.**

Написа́яй вся рукою Своею/ и на дщи́це нося написа́тися человекообразно,/ благословен еси, Боже отец наших.

Иже свойствы всеми человеческими воплощся, кроме́ единаго греха, Спасе,/ о сем и алкание прия́т, жажду же, яко во плоти описа́тися,/ благословен еси, Боже отец наших.

Иже из безначальна Твоего рождества имея Сына, соприше́дша,/ исходна же и Духа,/ благословен еси, Боже отец наших.

Богородичен:

Воображающе Божественную Твою икону, яко печать являющу,/ Царское имя Твое в поклонение и́мам своем,/ Богородице Чистая.

Песнь 8

Ирмос: **На горе́ святей просла́вльшася/ и в купине́ огнем/ Приснодевы Моисе́ови тайну я́вльшаго,/ Господа пойте/ и превозноси́те во вся веки.**

Неизрече́нных видений обличия ти́нными де́лы видев Моисей, воображаше,/ мы же я́вльшагося в телеси зраковообра́жающа Тя, Христе,/ поем во вся веки.

Воображающе иконы вещьми́, не ве́щи покланя́емся несмы́слено,/ но на ней ту ста́вльшаго Господа Славы,/ Егоже превозносим во вся веки.

Святых всечестны́я иконы,/ яко исцеления нам совершающа,/ иже к ним нашего доброчи́н-

ства верою покланяемся,/ и благоуха́нии чтим,/ и свеща́ем во вся веки.

Икону Христову злосло́вяще,/ жидо́вским прельститеся гневом,/ от полу́ Тому безчествующе,/ о́ни бо О́ному,/ Того же вы иконе ругающеся.

Прежде Сущаго прежде безчисленных век/ с Сыном же и с Духом Святым вседержи́тельне царствующаго Господа/ пойте и превозноси́те во вся веки.

Богородичен:

По всему достойно Тя чту́ще/ и Божественному покланяемся образу Твоему,/ показа́ющe зде честно́е, Владычице, миру,/ Юже песнословим во вся веки.

Песнь 9

Ирмос: **П**роявле́нное на горе́ законополо́жнику во огни́ и купине́/ Рождество́ Приснодевы/ в наше, верных, спасение,/ песньми немо́лчными велича́ем.

Пребывая Неопи́санный яко Бог по Естеству,/ написа́ешися, Господи, человеческим существом,/ да уверит обое́ имети, непризрачствовав, таинство.

Ты, предавый нам свыше от святых в телописа́нии/ и вещественнем сказании Ветхаго и Новаго Завета,/ вся чудеса Твоя, Господи.

О Христе мой, како стерплю́ Твое терпение,/ яко претерпел еси, ви́дя Свой телообразный вид,/ укаряема честнаго образа/ и дерзких не спали́л еси.

Отъи́мшим красоту церковную/ и прозвавшим ю́ яко кумирницу обруга́нием святых икон/ буди анафема вечная.

Тресветлое, Господи, Твоего Единоначалия явленными сиянии в ум наш блистая,/ от льсти многостро́енныя обращаеши в единственное обоже́ние.

Богородичен:

Ты еси ереси прогоняющи, Чистая, Нестория расторгнувши, на Тя хулу́ ре́кша,/ Сама и ныне враги иконы Своея и Сына Твоего победи́.

МЕСЯЦА ОКТЯБРЯ В 12-Й ДЕНЬ

Святых мученик Про́ва, Тара́ха и Андрони́ка и преподобнаго отца нашего Космы́ святоградца и творца канонов, епископа Маиу́мскаго

На **Господи, воззвах:** стихиры мучеников, глас 4.
Подобен: **Дал еси знамение:**

В лице́ сокрушаемь, и по выи ураняемь,/ и же́злием раздробляемь,/ руками же изжигаемь, и главу́, мучениче,/ и рожны́* прободаемь лю́те,/ уши́ма и устна́ма обре́зуемь,/ и о́цтом напаяемь,/ и звере́м повергаемь,/ и мечем усекаемь, мучениче,/ веселился еси, Тара́хе.

Терпел еси, биемь, и рожны́ прободаемь,/ и лы́стом отреза́емым, очию лишаемь,/ и звере́м, всеблаженне, в снедь даваемь,/ и огню приближа́яйся, и мечем главоусека́емь,/ мучеников удобрение и Церкве утверждение,/ страдальче Про́ве славный, Ангелом равночестне.**

Огне́м сожигаемь, и воло́выми жи́лами биемь,/ струги стружемь, по лы́стом кроимь,/ и Богословный уре́заемь язык,/ и зубы, мучениче, су́рово, Андрони́че, искореняемь,/ со зверьми же сплета́яся, и скончава́емь мечи,/ подвиг совершил еси и венец приял еси.

Ины стихиры преподобнаго, глас 4.
Подобен: **Яко добля:**

Яко мудрости тя питателя/ и чистоты

---

* **рожны́** — железными рогами, остроконечными орудиями.
** **лы́стом** — голеням, мышцам.

кормителя,/ сокровище знания, иерарше Космо́,/ Богословника известнейшаго, учителя Божественна,/ верным просветителя/ похваляем, блаженне,/ моляще тобою Владыку/ от тли и бед и всякаго вре́да/ всем нам избавитися.

Воздержанием пожил еси,/ бдением же и посто́м, целомудрием и смирением, славне,/ разумом всячески обогатился еси/ нижних и привременных и Вышними светлыми/ и ясно возгремел еси/ недоуменное, страшное же и великое, блаженне,/ всех Царя строения таинство.

Смиренному́др и кро́ток,/ тих же и доброглаголив, уветлив и незлобив,/ целомудрен и праведен,/ препрост и цел, преподобне Космо,/ ты быв иерарх от Бога священноявле́н еси/ и упасл еси на зла́це вод спасительных/ стадо твое, Богомудре,/ тем тя ныне ублажаем.

Слава, глас 4. Анатолия:

Во́инствовавше Христу,/ яже на земли красная оста́висте/ и крест на ра́мена вземше,/ мук ради многоплетенных Тому последовали есте/ и пред цари и мучители многими не отвергостеся Его,/ Ангели венцы победными главы ваша увязо́ша,/ дерзновеннии душею светло/ в Чертог великий внидосте,/ Про́ве, славо мучеников,/ Тара́хе, де́монов губителю,/ и, Андрони́че, победо верных,/ дерзновение имуще ко Спасу всех,/ молитеся о душах наших.

И ныне, Богородичен или Крестобогородичен.
Подобен: **Яко добля:**

А́гнца и Пастыря, Тя на Древе яко ви́де/ А́гница ро́ждшая рыдаше/ и матерски Ти вещаше:/ Сыне Возжеле́нне,/ како на Древе Крестнем пове́шен еси, Долготерпеливе?/ како руце и нозе Твои, Слове,/ пригвозди́шася от беззаконных,/ и Кровь Твою излиял еси, Владыко!

На стиховне Октоиха.
Слава, мучеников,
глас 1: Андрея Иерусали́млянина:

Трира́сленное собрание,/ равночи́сленнии Святыя Троицы,/ якоже зве́зды светлыя,/ от

востока я́вльшеся,/ тварь созывают к священному торжеству,/ Пров и Тара́х со Андрони́ком мудрым:/ плоти бо своя звере́м преда́ша/ и кро́вию землю обагривше,/ венцено́сцы на Небесех со Ангелы ликовствуют,/ просяще о нас Человеколюбиваго Бога/ прегрешений оставление даровати и велию милость.

И ныне, Богородичен или Крестобогородичен.

Подобен: **Всехвальнии мученицы:**

Заколение Твое неправедное, Христе,/ Дева зрящи,/ плачущи, вопияше Ти:/ Чадо Сладчайшее,/ како без правды умираеши?/ како на Древе ви́сиши,/ Иже всю землю пове́шей на вода́х?/ не остави Мене едину, Благодетелю Многомилостиве,/ Матерь и Рабу Твою, молюся.

Тропарь мучеников, глас 5:

Святых мученик исправлением/ Небесныя силы преудиви́шася,/ яко в теле сме́ртнем,/ безтелеснаго врага силою Креста,/ подвизавшеся добре, победиша невидимо./ И молятся Господу/ поми́ловатися душа́м нашим.

Слава, преподобнаго, глас 8:

Православия наста́вниче,/ благочестия учителю и чистоты,/ вселенныя светильниче,/ архиереев Богодухнове́нное удобре́ние,/ Космо́ премудре,/ ученьми твоими вся просветил еси, цевни́це духовная,/ моли Христа Бога спастися душам нашим.

И ныне, Богородичен или Крестобогородичен.

НА УТРЕНИ

Канон Октоиха един и святых два. Канон мучеников, егоже краегранесие: **Воспою мученик Твоих, Спасе, славу.** Иосифово. Глас 8.

Песнь 1

Ирмос: **Колесницегонителя фараóня погрузи́/ чудотворяй иногда́/ Моисейский жезл, крестообра́зно поразив/ и разделив море,/ Израиля же беглеца, пешехода, спасе,/ песнь Бо́гови воспевающа.**

Мученическими укра́шени благодатьми,/ Венцедателю Христу на Небесех любовию, мученицы, предстои́те,/ светом озаряеми Трисо́лнечнаго

сия́ния,/ и вся просвещаете верою вас блажа́щия.

В гонении нечестия явистеся, всю прогоняющее злочестивую прелесть, мученицы непобедимии,/ доблественными подвиги, яко до́брии воини,/ яко Це́ркве утверждения и яко Истины держава.

Смы́сленным разумом, всемудрии,/ отразивше злобную бурю и свире́пеющееся море злочестия,/ духа тихостию к пристанищем преидо́сте Небесным, радующеся.

Душа́м мучеников ваши срадуются, мученицы, ду́си на Небесех истинно,/ Про́ве, и Андрони́че, и Тара́хе, блаженнии:/ му́жески бо болезни мучения претерпе́сте,/ победами Божественными прославля́еми.

Богородичен:

Иже Отцу и Духу Святому Слово Собезначальное в девственную утробу, восхотев, вселися,/ и плоть невра́щно бысть, и пострадав волею,/ мученическая Божественная воинства верою страдати устроил есть.

Ин канон преподобнаго, егоже краегранесие:
Косму похвалим песнотворца мудренно. Глас 4.

Песнь 1

Ирмос: **Моря чермную пучину/ невлажными стопами/ древний пешествовав Изра́иль,/ крестообра́зныма Моисеовыма рукама/ Амали́кову силу в пусты́ни победил есть.**

Удобри́в добродетелей житие твое, отче Космо,/ светом и блистании свети́ся света Трисия́ннаго,/ Владыце твоему яко предстоя, просветитися тя поющим молися.

Нрав твой подобно являет тя, имея наречение:/ архиереев бо украшение, мудре, показался еси,/ и утверждение монашествующих, и мудрости обитель был еси.

Мудрости яко рачитель мудрейш, мудре,/ очистил еси твою душу, всемирный Космо,/ мирскаго смущения страсти отгнав, яко мглу омраче́ния.

Богородичен:

Марию Непорочную и Чистую Отроковицу воспоим,/ яко Божию Матерь благоговейно согласно прославляюще:/ радуйся, Чистая Богоневесто, Благословенная Мати Дево.

Песнь 3

Ирмос: **Небеснаго круга, Верхотворче Господи,/ и Церкве Зиждителю,/ Ты мене утверди в любви Твоей,/ желаний краю, верных утверждение,/ Едине Человеколюбче.**

Крепко гонителю противився, Тарахе,/ и сокрушение лица терпя крепчайше,/ челюсти сокрушил еси мысленных львов,/ доблествен быв силою Духа.

Великомудренным разумом раны претерпел еси,/ по хребту и чреву, мучениче Прове, растязаемь и поджигаемь,/ и рожны перси, и Богославная твоя уста биема.

Яко агнец, вознесен быв,/ терпел еси болезни лютейших ран, мучениче Андрониче,/ огня попаления и искоренение зубов,/ и Богословнаго твоего языка отъятие.

Трисветлы, яко звезды, разумных сияний/ всю, славнии, тварь просвещаете, тьму отгоняще многобожия лести,/ страстотерпцы, мученицы световиднейшии.

Богородичен:

Яко добру, яко красну/ и яко избранну, Чистая,/ Слово, Иже вся осуществовавшее Тя избрав,/ в Твою непорочную и Богоприятную утробу,/ восхотев, вселися Пресущественный.

Ин

Ирмос: **Веселится о Тебе Церковь Твоя, Христе, зовущи:/ Ты моя крепость, Господи,/ и прибежище, и утверждение.**

Песньми красными к песнословию/ Христову возвеселил еси Невесту,/ ясно изложив Христовы Божественныя тайны.

Законы ты воспитався Христовыми, отче Космо,/ питал еси стадо, вверенное тебе,/ православными повеленьми.

В себе огнем Божественнаго рвения/ распаляему душу, преподобне отче Космо, стяжав,/ вся ереси отгнал еси.

Богородичен:

Преидоша убо сéни, Христос же Истина возсия,/ плоть прием, Мати Божия, от боку́ Твоею, и спасé ны.

Кондак преподобнаго, глас 8.

Подобен: **Взбранной:**

Украáшен добродетельми, Космó Богодухновенне,/ Церкве Христовы украшение был еси:/ пéсньми бо украси́л еси сию, блаженне./ Но молися ко Господу избавитися нам от всяких козней ратника,/ тебе зовущим:/ радуйся, отче требогáте.

Седален мучеником, глас 8.

Подобен: **Премудрости:**

Святыя Троицы крепкою вооружившеся верою юношески,/ Андрони́к, Пров же и всемудрый Тарáх/ многобóжия лести державу потреби́ша/ и люди к Божественней любви привязáша./ Тем победныя прии́мше почести,/ ликóм свеселятся сил Безплотных,/ к нимже верою возопиим:/ молите Христа Бога грехов оставление даровати/ чтущим любовию святую память вашу.

Слава, преподобнаго, глас тойже:

Благочестием и верою воспитáвся,/ и премудростию украси́в ум и душу,/ всех избегл еси земных попечений,/ особь же пожив и ум в неизреченныя вложив,/ великия сподобился еси благодати./ Тем и Божественную Христову Церковь украси́л еси/ песньми медотóчными и ученьми, святителю отче наш Космó:/ моли Христа Бога грехов оставление даровати/ чтущим любовию святую память твою.

И ныне, Богородичен:

Премудрость и Слово в Твоем чреве зачéнши неопально, Мати Божия,/ миру родила еси мир Содержащаго/ и во объятиях понесла еси вся Носящаго, Питателя всех и Творца твари./ Темже молю Тя, Всесвятая Дево, и верно славлю Тя избавитися ми от прегрешений/ и в день Суда, егдá предстати и́мам пред лицем Создателя моего,/ Владычице Дево Чистая, Твою помощь тогда подаждь ми,/ вся бо можеши, елика хощеши, Всепетая.

Крестобогородичен:

А́гнца, и Пастыря, и Изба́вителя/ А́гница зрящи на Кресте, восклицаше плачущи,/ и, горько рыдающи, вопияше:/ мир убо радуется, прие́мля Тобою избавление,/ утро́ба же Моя горит, зрящи Твое распятие,/ еже терпи́ши за милосердие милости./ Долготерпеливе Господи, милости бездно и источниче неисчерпаемый,/ умилосердися и даруй согрешений оставление/ верою поющим Божественныя Страсти Твоя.

Песнь 4

Ирмос: **Ты моя крепость, Господи,/ Ты моя и сила,/ Ты мой Бог, Ты мое радование,/ не оставль недра Отча/ и нашу нищету́ посети́в./ Тем с пророком Авваку́мом зову Ти:/ силе Твоей слава, Человеколюбче.**

Закон Твой соблюдающе, Слове, мученицы, беззаконных законы возненавидевше/ небрещи́ Тебе Творца повелева́ющия де́монскими ухищре́ньми,/ и все претерпевше треволне́ние мук, Небесную тишину получиша.

Любя Христово иго носити подвыйное на выи твоей,/ еюже радуешися, сокрушаем,/ Крест же, жезл державныя, Тара́хе всеблаженне, силы имы́й,/ па́личная умножения терпи́ши, взывая:/ силе Твоей слава, Человеколюбче.

Яко си́лен Божественным быв Духом,/ лы́стов твоих болезненное мужественно, Про́ве, сокрушение и очес изятие претерпел еси,/ просвещаемь знанием Троицы, совершеннейше,/ и с Вышними лики, мучениче, сочета́яся.

Юношески, мучениче, предстал еси, Андрони́че, пред суди́щем,/ противля́яся врагу крепко./ Тем отре́зая лы́сты твоя, сильнейше содеваша тя,/ главу его попира́ющa и Горнее тебе шествие сотворяюща.

Богородичен:

Едина Бога носиши во утробе воплоща́ема, еже быти всем пода́ющаго./ Егоже на три́знищи непрекло́нно испове́дающа,/ пострадаша Божественнии мученицы, Дево Богородице Препетая,/ Ангелов чудо и демонов я́зва.

Ин

Ирмос: **Вознесе́на Тя видевши Церковь на Кресте,/**

Солнце праведное,/ ста в чине своем,/ достойно взывающи:/ слава силе Твоей, Господи.

Предочистив око твоего сердца стра́стнаго смущения, Космо́ иера́рше,/ пение воспел еси красное и спасительное/ и Церковь просветил еси.

Целе́ние всякаго уныния/ бывают твоя, Космо, всехвальная лю́бящим пе́сненная наслаждения,/ догма́тами украша́емая и сладкогласия добро́тами.

Недугующую, всеблаженне, Церковь/ хульными веле́ньми Копрони́мовыми и блуди́выми/ исцелил еси писа́ньми, имиже сладкопесненно песнопе́л еси.

Яко чудны твоя песни и всякаго, отче, исполнены разума,/ имиже я́вственно всем открыл еси Христовы тайны,/ страшныя истинно и пречудныя.

Богородичен:

Пресвятую воспои́м Богородицу,/ Воплощенное родившую Божие Слово во дву естеству́, Единей же Ипостаси,/ якоже Косма Божественный научи́.

Песнь 5

Ирмос: Вскую мя отри́нул еси/ от лица Твоего, Свете незаходимый,/ и покрыла мя есть чужда́я тьма окая́ннаго,/ но обрати мя и к свету заповедей Твоих/ пути моя направи, молюся.

Неуклóннии путешественницы стези́ узкия и жестокия бы́сте,/ напа́стей мно́жество, яко пены морския отрева́юще,/ яко неразсе́днии столпи́, сердца́, страстотерпцы, яко на камени веры утвердивше.

Вити́йствуя Божественная и Богословя спасительная учения,/ усте́н терпи́ши растерзания, ума крепостию заграждая уста́, на Бога, Тарахе мучениче,/вредосло́вие глаголющая сотво́ршаго.

На че́тверо протяза́ем и ран я́звами одержи́м,/ душевное показу́я доблественно востание./ Темже венценосец явлься с тождестрада́льники, Прове,/ Царю всех предстои́ши.

Богородичен:

Больши Горних сил еси Слово поро́ждши

Отчее, Дево,/ Собезначальное и Соприсносущное, Егоже свéтлостьми страстотерпцы озари́вшеся,/ безбожия нощь преидоша.

Ин

Ирмос: **Ты, Господи, мой свет,/ в мир пришел еси,/ Свет Святый, обращáяй из мрачна невéдения/ верою воспевающия Тя.**

Вещание твое, му́дре, во вся концы протечé,/ песньми возвеселяя Божественными, Космо, хвáлящих тя.

Закон естественных паче,—рекл еси,—/ рождшую Пресвятую Богородицу Пребожественное Слово;/ тем тя ублажаем.

Песни дивныя сладостно поя́,/ воспел еси неизреченное Владычне,/ еже из Девы Пречистыя Рождество священнейше.

Богородичен:

Просветиша молния Твоего Рождества, Всепетая, всю вселенную,/ и земля подвижеся от прелести к вере Его.

Песнь 6

Ирмос: **Очисти мя, Спáсе,/ многа бо беззако́ния моя/ и из глубины зол возведи, молюся:/ к Тебе бо возопи́х, и услыши мя,/ Боже, спасения моего.**

Оружие Си́льнаго бывше верою,/ сердцá зловерных му́жески уязви́сте,/ подви́гшеся на ня до́блественно, страстотерпцы великоименитии.

Яко древле Дании́ла в рове зве́рие устыдéшася,/ тако и ныне крепких ору́жников веры на три́знищи устрашишася,/ укроти́вшеся честны́ми их страдании.

Прободéным Твоим рéбром, Владыко,/ тожде образуя, Тарах приемлет в рéбра прободéние,/ и о́цтом напая́ется, и огнем в главу лю́те попаляется.

Богородичен:

Заченши без сéмене во утробе Превечнаго, Чистая,/ и родила еси плотию естеством Безплотнаго,/ и млеко́м поила еси Питающаго всех, Богомати Неискусобрачная.

Ин

Ирмос: **Пожру Ти со гласом хваления, Господи,/ Церковь вопиет Ти,/ от бесовския кро́ве очи́щшися,/ ради милости от ребр Твоих/ истекшею Кровию.**

Словеса твоя, яко сот сладкий, яви́шася,/ благочестивых сердца́ веселящя,/ поющих Крещение Спасово, Сретение же Симеоново и отпущение.

Не словесы́, но вещми́ ты представил еси:/ востание, блаженне, Ла́зарево из мертвых, и детей хваление,/ и зависть иудейскую,—в песнех.

Возвышение Треблаженнаго Древа украси́л еси,/ воспев песнь веселия всяческаго исполнену/ и радости сущия в пении того, всеблаженне.

Богородичен:

Глаголом Твоим Богодухнове́нным, Отрокови́це, после́дующе,/ Тя блажим вси ро́ди, Дево,/ яко Бога Блаженнаго Блаженную бывшую Родительницу.

Кондак мучеников, глас 2.
Подобен: Вышних ища:

Троицы нам славу яви́ша,/ до́блии Христовы оружницы и мученицы,/ с Тара́хом Пров же и Андрони́к:/ обличиша бо все мучителей безбожие, ве́рою до́блественне страда́льчествовавше.

Икос:

Иису́совы страсти до́блественно подража́вше,/ купно с Тара́хом мудрым Пров же и Андрони́к,/ радующеся, пострадаша на три́знищи, беззаконных обличающе безбожие./ Тем и мы, любовию чтуще память их,/ в песнех похвалим и верно подвиги пропове́даем:/ яко дивен бо Господь, светильники в мире прославив сия,/ верою до́блественно страда́льчествовавшия.

Песнь 7

Ирмос: **Божия снизхожде́ния/ огнь устыде́ся в Вавилоне иногда́,/ сего ради о́троцы в пещь ра́дованною ногою,/ яко во цве́тнице, ликующе, пояху:/ благословен еси, Боже отец наших.**

Ушёс отъятие претерпел еси, радуяся, Тарахе славне,/ яко благопослушли́в раб Приклоншаго тебе ухо милостивнейшее/ и молитвы твоя Совершившаго, зовуще:/ благословен еси, Боже отец наших.

Протяза́еми мученицы и му́ками ра́ними/ твердым смыслом пребеззако́ннующим сопроти́вистеся,/ и, победоносцы бывше, поете:/ благословен еси, Боже отец наших.

Исполнися дух твой Божественныя росы́ и прохлаждения,/ егда ру́це огне́м и главу попаля́ху ти,/ и, якоже дети, взывал еси, Тарахе:/ благословен еси, Боже отец наших.

Кропле́нием, святии, честны́х крове́й ваших пре́лести у́глие погасисте,/ ро́су Божественныя нам источающе благодати/ и исцеле́ния проливаете во́ды, хва́лящим вашу память всегда.

Богородичен:

Истощевается во утробу Твою, Отеческих недр не оставль, Соверше́ннейшее Слово,/ и плоть видится, и Младенец раждается,/ Емуже поем, Дево, радующеся:/ благословен еси, Боже отец наших.

Ин

Ирмос: **В пещи Авраа́мстии отроцы перси́дстей/ любовию благочестия паче,/ не́жели пламенем, опаля́еми, взываху:/ благословен еси в храме славы Твоея, Господи.**

Веселится всяка́ душа́,/ песнопения твоя, Богомудре отче, прочита́ющи и верою зовущи:/ отец наших Боже, благословен еси.

Воистинну язык твой—/ трость книжника скорописца, отче, бысть Святаго Духа,/ писавший великая чудеса Слова.

Закон побеждается о тебе похвалении, отче,/ ни бо и́мать, что хвалению достойно вещати,/ тебе Владычняя изре́кшу вели́чествия.

Богородичен:

Кий Тя язык земных достойно ублажит, Бога рождшую, Богоневесто?/ Тем верою зовем:/ радуйся, Дево Чистая, радуйся, Препрославленная.

Песнь 8

Ирмос: **Седмери́цею пещь/ халдейский мучитель/ Богочестивым нейстовно разжже́,/ силою же лучшею спасе́ны сия видев,/ Творцу и Избави́телю вопияше:/ о́троцы, благословите,/ священницы, воспо́йте,/ людие, превозноси́те во вся веки.**

Просвеще́ни я́звами и красными добро́тами добротво́рнаго и чуднаго страдания/ Господу

предстои́те, венценосцы вси,/ Света тамо су́ща-го, испуща́ема бога́тно, исполняеми и любовию поюще непрестанно:/ отроцы, благословите,/ священницы, воспойте/ людие, превозносите во вся веки.

В себе неи́стовяся пребезу́мный мучитель,/ яко побежден вашими противле́нии,/ вскоре по-велевает уморити мече́м вас, Содетелю и Изба́ви-телю поющия:/ отроцы, благословите,/ священ-ницы, воспойте,/ людие, превозноси́те во вся веки.

Троицы побо́рницы, добропобе́днии муче-ницы,/ иже безбожия зи́му разо́рше тепло-тою веры,/ верных предсто́лпие, цве́ти кра́снии умнаго рая́,/ пристанища сущим в бури, непрек-лоннии столпи́,/ Андрони́к, и Пров, и Тара́х почитаются.

Богородичен:

Со Безплотными чи́нми,/ с мученик воинствы, со апостолы и пророки,/ всеми владычеству-ющую тварьми Владычицу яко Херувим святейшу/ и Едину Божию Чистую Матерь благоче́стно поем,/ Христа превознося́ще во вся веки.

Ин

Ирмос: **Руце распросте́р Дании́л,/ львов зия́ния в ро́ве затче́,/ огненную же силу угаси́ша,/ добродетелию препоя́савшеся,/ благочестия рачи́тели, о́троцы взывающе:/ благословите вся дела Господня Господа.**

Жезло́м укрепля́еми твоих догма́тов, славне,/ тя хва́лящии отвращаемся всяких еретических злоб/ и песнопоем благочестно Христу, зовуще:/ благословите вся дела Господня Господа.

Всех яко выше умом, Космо́, быв,/ ве́черю написал еси, в нейже пре́дал есть Господь Живо-но́сныя Тайны/ и предание страшное, безчелове-чие же Иудино,/ егоже и бежати нас научил еси.

Света Невещественнаго заря́ми осия́ем, Космо́ всепреподобне,/ Страсти пречистыя написал еси,/ и погребение, и Востание, и Преображение Христово,/ научив вся воспевати:/ благословите вся дела Господня Господа.

Богородичен:

Жезл из корене Иессе́ева Ты израстила еси, Дево Пречистая,/ Цвет, Господа, рождшая, нас благоухавшаго/ миродыха́тельными воня́ми Страсте́й Его,/ тем вси Тя благословим, Марие Богоневе́сто.

Песнь 9

Ирмос: **Устраши́ся всяк слух/ неизрече́нна Божия снизхождения,/ яко Вышний волею сни́де даже и до плоти,/ от Девическаго чрева быв Человек./ Темже Пречистую Богородицу, вернии, величаем.**

Возмогоша телесы́ тленными нетленныя подвиги пристяжа́ти, доблественнии,/ и, Ангелом уподобишася, Царство Божие приемше недви́жимое,/ Пров, и Тара́х, и Андрони́к, Христовы угодницы.

Яви́стеся у́глие, Огне́м Невещественным та́инственне вжигаеми,/ и пожго́сте вещественную лесть, великомученицы,/ и, возсиявше, яко свет, тварь озаряете/ и спасаете от страсте́й и бед души наша.

Днесь приносит празднство летнее светло и радостно Церковь Христова,/ Божественное сие ваше торжество,/ и веселятся с вами пророцы, апостоли и вси мученицы,/ страстоносцы, победители великоимени́тии.

Взястеся в светови́дная ра́йская, страстоносцы, селения,/ оде́явшеся светлою ризою, юже исткасте многови́дными муками,/ и Престолу предстоите Вседержителя,/ о всех прилежно молящеся.

Богородичен:

Пощади мя, Спасе, рождейся и сохранивый Рождшую Тя нетленну по Рождестве,/ егда сядеши судити вся дела моя,/ беззакония и грехи моя, пре́зри яко Безгрешен,/ Милостив яко Бог и Человеколюбец.

Ин

Ирмос: **Камень нерукосечный/ от несекомыя горы Тебе, Дево,/ краеугольный отсечеся,/ Христос, совокупивый разстоящаяся естества,/ тем веселяшеся, Тя, Богородице, величаем.**

Богат, благороден быв, всеблаже́нне,/ добродете́льными заря́ми сия́я и просвещая верныя,

Космо,/ тя хвалами почитающия и православно поющия:/ тя величаем, трисвя́те.

Зако́ны сияя Божественными/ и те́ми, блаженне, твое стадо якоже на па́жить живоно́сную наставив,/ яко подоба́ше, преподобне, к Небесе́м преставился еси,/ плоды боле́зней твоих пожина́я.

Показася тебе незаходяй Свет,/ ныне преставльшуся тебе от приврéменных, яко очище́нному праведно,/ ясне́е же и честне́е Егоже наслаждаяся,/ помяни тебе почитающия, достославне.

Богородичен:

Тя, Пресвятую Деву и Серафим сла́внейшу,/ рождшую Христа, Богородице,/ пребезначально возсиявшаго от Отца, якоже пи́сано есть,/ славословяще, ублажаем.

Светилен Октоиха. И святых.

Подобен: **Учеником зрящим:**

Триплете́нный лик страстотерпец,/ Тара́ха и Прова вси со Андрони́ком, песньми хва́льными увенчаем:/ строга́ния бо претерпеша, и лютыя раны, и болезни/ и со Христом царствуют.

Богородичен:

Херувим явилася еси сла́внейши и Серафим показалася еси вы́шши,/ яко Бога Рождшая воплощенна,/ земны́м же показавшаго стези правыя ше́ствовати, ко спасению водя́щия.

На Литургии: прокимен глас 4: **Святым, иже суть на земли Его, удиви Господь вся хотения Своя в них.** Стих: **Предзрех Господа предо мною вы́ну:** Апостол ко Ефесе́ом, зачало 233. **Аллилуия,** глас 4: **Воззваша праведнии, и Господь услыша их.** Евангелие от Луки, зачало 106. Причастен: **Радуйтеся:**

Празднование святому Иоа́нну, Крести́телю Госпо́дню, на память пренесения из Ма́льты во град Га́тчину креста из части Дре́ва Животворя́щаго Креста́ Госпо́дня, Филе́рмскаго чудотворнаго образа Бо́жия Ма́тере, пи́саннаго святы́м Евангели́стом Луко́ю, и десны́я руки мощей свята́го Иоа́нна Крести́теля

В тойже день

НА МАЛОЙ ВЕЧЕРНИ

Стихиры на 4, глас 8:

Днесь возсия память твоя, Предтече,/ яко светило ве́лие лучи обильныя чудес излива́ющи,/ благочестивых сердца́ озаряющи,/ и утешение подающи всем с верою приходящим и покланяющимся тебе,/ заступнику и поборнику земли Российския,/ и теплому молитвеннику о душах наших.

Светлое торжество духовное устроя́ет нам рука твоя, Предтече,/ соводвори́тися бо с нами, почитающими тя усердно, пришел еси ви́димым образом,/ приносящи дары Божественныя благодати,/ сего ра́ди к тебе взываем:/ буди нам помощник, и ходатай, и руководитель,/ на спасения стези́ наставляющий.

Днесь пала́та присносве́тла является/ пришествием тебе, светильника невечерняго Света./ Торжествует град, его же благословляет десница твоя, Крестителю./ Светло празднуют благовернии людие, вхождением ея осеня́емии,/ и покланяяся тебе, глаголют:/ избави молитвами твоими от всякаго зла,/ находя́щаго за множество прегрешений на рабы твоя.

Божественное сокровище и богатство неистощимое / даровася державному граду десница твоя, Предтече Господень,/ и положися че́стне в Божественнем храме,/ и бысть духовнаго веселия вина́ тепле любящим тя, пророков верховнейший,/ иде́же священно собравшеся,/ воспеваем тя благодарным сердцем, яко новаго

Авраама,/ пресéльника к нам преславна и молитвенника о душах наших.

Слава, глас 6:

Крест Твой, Господи,/ оружие на враги видимыя и невидимыя нам даровася,/ да будет убо невúдимая сила его / огнь, попаляяй лица сопротивных,/ хотящих брáни неправедно.

И ныне, глас тойже:

Простéрши Божественныя руце Твои,/ úмиже Создателя воплотившагося носила еси,/ умоли Его, Всеблагая Владычице,/избавити от искушений и страстей, и бед/ любовию чтущих святую икону Твою, Приснодево.

На стиховне стихиры, глас 2:

Идéже осеня́ет рука твоя, Христов Предтече,/ тамо струи благодати, от Бога тебе данныя, изливаются обильно,/ страхом отбегáют демони,/ различныя человеков исцеляются стрáсти и недýги,/ плоды духовных дел процветают, благочестие утверждается,/ и вси приходящии и прикасающиися ея,/ зарею Божественнаго света просвещаются/ и спасаются молитвами твоими.

Стих: **Благословен Господь Бог Израилев,/ яко посети и сотвори избавление людем Своим.**

Светильник горя́ и светя́ от Богочеловека наречéн был еси, Крестителю,/ мы же возрадовахомся в день срéтения твоего,/ егда десницею твоею Отечество наше озарúти восхотел еси,/ к ней же с любовию притекающе,/ воспоминаем Божественное учение и Ангельское на земли житие твое,/ емуже подражáти сподóби славящих тя.

Стих: **И ты, отрочá,/ пророк Вышняго наречешися.**

Зря́ще телесныма очúма святую твою руку,/ умными очесы́ зрим тебе, ангела,/ егоже послá в мир Великаго Совета Ангел,/ пред лицéм Своим уготóвати пути Его / крещением покаяния во оставление грехов,/ Провозвестниче, исправи стези заблуждения молитвами твоими.

Слава, и ныне:

Преклонившися свыше Всецарица Мати и Дева,/ благословеньми венча́ет воспевающих Ю́, и сице моля́щихся:/ Надеждо христиан, сподоби смиренных нас Небеснаго Царствия,/ ничтоже бо не возможно ходатайству Твоему.

НА ВЕЛИЦЕЙ ВЕЧЕРНИ

По обычном псалме поем **Блажен муж:** 1 антифон. На **Господи, воззвах:** стихиры на 8, глас 5:

Руку твою, прикоснувшуюся пречистому верху́ Владычню,/ с нею же и перстом Того нам показал еси,/ воздежи́ о нас к Нему, Крестителю, яко дерзновение имея много,/ ибо болий пророков всех от Него свидетельствован еси./ Очи же твои паки Всесвятаго Духа ви́девшия,/ яко в виде голубине сошéдша,/ воздвигни к Нему, Крестителю, и милостива нам соделай,/ и прииди, стани с нами,/ запечáтаяй пение и предначинаяй торжество́.

Пе́рвее к антиохийскому народу рука твоя благодатная/ яко дар Божественный Лукою Евангелистом перенесéся,/ таже восточным царе́м Багрянородным даровася./ Ныне же от запада приходит благословити народ российский,/ изливая струи Божественныя благодати./ Крестителю Христов! всех нас помяни,/ да избавимся от бед и скорбей;/ тебе бо дадéся благодать молитися за ны.

Да устро́иши пути Господни и стези пра́вы сотвориши Богу в человецех,/ да уготовиши Господеви люди российския совершéнны; прежде пришествия твоего посылаеши к ним священныя дары твоя,/ последи же, аки сам с Небесе яве приходя посети́ти избранный тобою христианский народ,/ десницу твою Божественную нетлением прославленную, подаеши нам, Крестителю,/ во еже просветити и озарити мысли верных и укрепити в благочестии./ Темже духовными песньми вси согласно тебе вопием:/ Пророче и проповедниче Истины!/ моли спастися всем людем страны нашея.

Днесь возсия в концех северных,/ яко светоносное солнце, рука твоя честна́я, Крестителю!/

Агнца Божия плотию яви́вшагося, всем показа́вшая,/ и покаяния спасительныя пути;/ юже, яко сокровище Божественных даров, верою приемлюще,/ и со страхом прикасающеся, и поклоняющеся любовию духовною,/ приемлем от тебе, Христов Предтече, источник исцелений,/ просвещение душ, благодать утешения и велию милость.

Торжествует духовно лику́ющи Христова Церковь/ в принятии мощей твоих, Предтече,/ град освящается и вси православнии людие вопиют:/ Крестителю Христов! ты наша крепость и утверждение,/ ты наша добро́та и тобою хвалимся,/ моли Христа Бога спасти любовию тя славящия.

Иисус одолева́ше и побеждаше Амали́ка,/ егда руце Моисеевы просте́ртыя в молитве ко Господу поддержа́ста Аарон и Ор;/ тако сотвори Господь российскому воинству побеждати всегда и одолевати враги,/ егда благоговейно твою пречистую руку приемше, держаху, и усе́рдне лобыза́ху,/ просяще с верою помощи во бране́х и победы на сопротивныя.

Бездна неизчерпаемыя Божия благодати,/ за принятие с верою и благоговением десницы Пророка,/ мзду пророчу вскоре воздает христианом,/ их же да сохранит, сице благоволивый Бог,/ молитвами твоими, Предтече.

Ефрема и Манассию целомудренный Иосиф приводит к патриарху Иакову,/ да благословением и возложением рук святаго Израиля/ сни́дет вседействующее Божие благословение на сыны его;/ ныне же мы, подклоняя главы под твою, всеблаженне, многомощную десни́цу,/ молим тя со слезами, Крестителю,/ да твоих ради заслуг снидет на нас всесильное благословение Всевышняго.

Слава, глас тойже:

Ве́лия слава твоя, достохвальне Предтече,/ деснице бо твоей главу Свою преклони Иисус,/ Господь господствующих и Владыка владеющих./ Велие человеколюбие Свое Всеблагий Бог

показа́ на нас,/ егда благоизво́ли сию даровати нам, яко Богосветлое украшение и утверждение,/ темже радостно воспоем Промыслителю нашему сию хваления песнь:/ Велий еси, Господи, и чу́дны дела Твоя.

И ныне, Богородичен, глас 8:

Пе́рвее написавшейся твоей иконе Евангельских таин благовестником,/ и к Тебе, Царице, принесе́нней:/ да усво́иши ту и сильно содела́еши спасти чествующия Тя,/ и порадовалася еси, яко сущи милостива спасения нашего Соделательница,/ и, на ту зрящи, глаголала еси со властию:/ с сим образом благодать Моя и сила,/ и мы истинно веруем, яко се рекла еси, Госпоже./ Сим образом с нами пребу́ди,/ ему же благоговейно предстояще, покланяемся Тебе, раби Твои,/ посети ны материними Твоими щедротами.

Вход. Прокимен дне и чтения три.

Исхода чтение (глава 14):

Рече Господь к Моисею:/ возми жезл твой и простри́ руку твою на море, и расторгни е́./ Простре же Моисей руку на море, и разступися вода./ И внидо́ша сы́нове Израилевы посреде́ моря по су́ху; и вода им бысть стена одесну́ю и стена ошу́юю./ Погнаша же еги́птяне, и внидоша в след их всяк конь фараонов и колесницы и всадники посреде́ моря./ И простре́ Моисей руку на море, и устроися вода ко дню на место;/ еги́птяне же бежаша под водою./ И, обратившися, вода покры́ колесницы и всадники и всю силу фараонову, вшедши в след их в море,/ и не оста́ от них ни един./ Сынове же Израилевы проидо́ша по су́ху посреде моря.

Царств третиих чтение (глава 8):

Ста Соломон пред лицем жертвенника Господня пред всем собором Израилевым./ И воздев руце свои на небо, рече:/ Господи Боже Израилев! несть бог, якоже Ты на Небеси горе и на земли ни́зу./ Аще небо, и Небо небесе не довлеют Тебе, кольми́ паче храм сей, егоже создах Имени Твоему,/ и да при́зриши на молитву мою, Господи Боже Израилев,/ еюже молится раб Твой пред

Тобою к Тебе днесь./ Да будут очи Твои отверсты на храм сей день и нощь, на место сие,о нем же рекл еси:/ будет Имя Мое тамо, еже услышати молитву, еюже молится раб Твой на месте сем во дни и нощи./ И услышиши мольбу раба Твоего и людей Твоих Израиля, о них же помолятся на месте сем,/ и Ты услышиши на месте обиталища Твоего на Небеси;/ и сотвориши, и милостив им будеши.

Премудрости Соломоновы чтение (глава 4):

Праведник аще постúгнет скончáтися, в покои будет./ Осудит же праведник умираяй живущия нечестивыя;/ узрят бо кончину праведнаго и не уразумеют, что усовéтова о нем, и во что утвердú его Господь:/ приидут бо в помышление согрешений своих ужáсни, и обличит их противу беззакония их./ Тогда станет в дерзновении мнозе праведник, пред лицем оскорбивших его и отметающих труды его./ Видевше же его смятутся страхом многим, и ужаснýтся о преславном спасении его./ И рекут в себе,кающеся:/ сей бе, егоже имéхом нéкогда в посмéх и в притчу поношения./ Безумнии, житие его вменихом неúстово, и кончину его безчестну./ Како вменися в сынех Божиих, и во святых жребий его есть;/ убо заблудúхом от пути истиннаго, и правды свет не облиста нам, и солнце не возсия нам./ Беззаконных исполнихомся стезь и погибели, и ходихом стези непроходны,/ пути же Господня не разумéхом.

На литии стихиры, глас 1:

Глас сый вопиющаго в пустыни,/ Пророк и учитель обличил еси велехвáльныя фарисеи, глаголя к ним:/ порождения ехúднина, сотворите плоды достойны покаяния,/ ныне Божественною десницею твоею, православными Россианами любезне почитаемою,/ показýеши ясно перст Божий,/ наказýющий нечестие презрителей веры, отвергших тя,/ отягощающи над ними руку благочестиваго воинства,/и расточающи их яко овцы, неимýщия пастыря,/ покайтеся, вопия,/ да не когда во веки прогневается Господь,/и погибнете от пути праведнаго.

Богоотступный Иулиан, лютéйший злóбою Ирода,/ тщашися истребити в правоверных всю святыню,/ искаше сожещи руку твою, Предтече;/ но вотще шатáяся, вскоре погúбе с шумом нечестúвый./ Поборник же благочестия российский народ, благоговейно сию почитая,/ яко светильник на свещнице, во святем храме поставляет ю́, и хранит святолепно;/ тем же утвердити страну нашу в мире, и сохранити вся люди молися, Предтече,/ теплый предстатель наш ко Господу.

Любовию уготовавших тебе златокóванный ковчег благолéпнейший,/ в нем же святая десница твоя чéстне положися,/ воздая богатно приношения,/ хрáм Духа Божественнаго сотвори ходатайствы твоими, Крестителю,/ зарею Божия премудрости освещая во вся дни,/ во еже стояти им в Православии непоползновéнно.

Коль благ Бог Израилев правым сердцем,/ прежде еже родитися провúдящий издалéче достойных Того благодати,/ чудодействующую бо в дальних странах десницу праведника,/ взимáя от лица неправды и ущедряя, ея же восхоте ущéдрити,/ вручает напослéдок дней многобогатый дар сей стране нашей, тайно вещáя:/ приимúте залог Моея благодати, благодати тезоименúтаго./ Се дах его стража страны вашея,/ видите, яко рука Моя сотвори сия вся.

Слава, глас 8:

Даждь славу Богу твоему, Россие!/ Яко Прослáвивый тебе досéле множеством святых, не оставляет прославляти и ныне./ Се бо многоценное сокровище, в различных странах доселе сокрываемое,/ благоизволи даровати тебе многочудесную руку Предтечеву,/ оружие мирно, утверждение державно, стéну необорúму/ и невредúмое сопротивными ограждение новому Сиону.

И ныне, глас 2:

Предстоя пред Твоим, Всечистая, образом/ все христоименитое людей множество, достóйно блажат Тя, Матерь Божию,/ и прославляют рабóлепно, и чествýют и молятся Тебе по Бозе,/ да

мир умири́ши в православии, и веру утвердиши,/ и спасеши от всех зол Твоя рабы, едина Благословенная.

На стиховне стихиры, глас 2:

Действуяй вся во всех, Боже,/ неизреченную милость Твою явил еси нам,/ подая благословение рукою пророков верховнейшаго,/ о всех де́лех Твоих благодарение Тебе приносим.

Стих: **Благословен Господь Бог Израилев,/ яко посети и сотвори избавление людем своим.**

Весь Богоносен явился еси, Крестителю,/ егда рукою твоею прикоснулся еси верху́ Владычню,/ слухом же Родителев глас слыша и очима сошествие Святаго Духа узре́л еси,/ тем же и нас, почитающих Богоноснаго тела твоего останки,/ сотвори сосуды че́стны к принятию даров Божественныя благодати.

Стих: **И ты, отроча,/пророк Вышняго нарече́шися.**

Перстом десницы твоея/ древле показал еси людем грядущаго к тебе креститися Агнца Божия,/ взе́млющаго грехи всего мира;/ ныне же предлежащими персты,/ нетлением сияющими, и благочестно от всех почитаемыми,/ загладив неве́дения начерта́ние,/ напиши на скрижалех сердец наших Боговедение покланяемыя Троицы.

Слава, глас 8:

Неизчетный в милости, Боже наш!/ Праведных ради обещавый не погуби́ти грешныя на земли,/ повелел еси ты́я в молитву призывати,/ и ныне, молящеся Тебе, Благоутробне,/ приводим в молитву честна́го пророка Твоего угодника,/ да его ради пощади́ши нас, избавляя от всех искушений и бед,/ и спасеши души наша.

И ныне, глас тойже:

Крепкое заступление и сте́ну неруши́му стяжавше,/ всечестную и чудотворную икону Твою, Богомати,/ молим Тя православным христианом победы на враги даровати/ и спасти достояние Твое.

На благословении хлебов: Тропарь, глас 2:
Память праведнаго: или сей, глас 4:

От запада возсиявши Предтечева рука,/ лучи испущает нетления верным исцелений,/ свыше собирает множество Ангел,/ до́ле же созывает человеческий род,/ единогласно возсылати славу Христу Богу.

НА УТРЕНИ

На **Бог Господь:** тропарь Предтечи, дважды. Слава, и ныне, Богородичен воскресен по гласу тропаря.

По 1-й кафизме седален, глас 4:

Воистинну пророков бо́льший нареклся еси, Иоанне,/ они бо по рождестве своем проро́чествоваша,/ ты же, Крестителю, еще сый во чреве матере, сподобился еси такова́го дара,/ и был еси первейший благовестник воплотившагося Избавителя,/ устна́ми бо матере твоея Богоизбранней Отроковице вещал еси:/ отку́ду мне сие, да прииде Мати Господа моего ко мне?/ Сего ради вопием тебе:/ радуйся, зерца́ло, тайны Божия нам являющее.

Слава, и ныне, Богородичен:

Тебе вси роди человечестии хва́льныя дары приносят, Владычице,/ и молятся яко Царице и Матери Божией,/ покрый и соблюди, Госпоже, молитвами Твоими,/ и спаси от бед души наша.

По 2-й кафизме седален, глас 8:

Похвали́ Бога твоего, граде Петро́в,/ и да возвеселятся сердца́ православных христиан;/ яко благоизволи Вышний даровати нам десницу покаяния проповедника,/ в рожденных жена́ми бо́льшаго Иоанна, покрывающаго и защищающаго град и люди,/ егоже почитающе, возвеличим Бога нашего,/ давшаго нам священный залог милости Своея.

Слава, и ныне, Богородичен:

Покланяющеся образу Твоему, Богомати, вернии раби Твои,/ молим Тя, в день Судный избавити нас, и сподобити Царствия Небеснаго,/ Марие Благословенная, православных похвало.

Таже полиелейныя псалмы, по сем величание:

Величаем тя,/ Крестителю Спасов Иоанне,/ и почитаем вси/ честны́я твоея руки пренесение.

Стих: **Блажен муж, бояйся Господа:**
Стих: **Направити ноги наша на путь ми́рен.**

По полиелеи седален, глас 8:

Закона гла́си неясни быша и косноглаголание Моисеево/ словеса благодати в гада́ниих изъяви;/ ты же начало Евангелия сый, светлый глас вопиющаго нареклся еси,/ясно бо возвестил еси пришедшаго в мир Спасителя,/ Егоже моли о нас, Предтече.

Слава, и ныне, Богородичен:

Приступи́те с веселием, Богоизбраннии и христолюбивии людие,/ и честны́й образ Богоматере любезно приимите;/ се бо щедрот море неизчерпаемое, источник сладкий изливает благодати,/ от негоже вси спасение почерпа́ем.

Таже степенна, 1-й антифон 4 гласа. Прокимен: **Тамо возращу рог Давидови,/ угото́вах светильник пома́занному Моему.** Стих: **Враги́ Его́ облеку́ студо́м,/ на Не́мже процвете́т свяды́ня Моя́.** Евангелие от Луки, зачало 31.

По 50-м псалме стихира самогласна, глас 6:

Плотска́го пришествия Христова нача́ло,/ пророков конец и глас Слова сый, взывал еси:/ покайтеся, приближися бо Царство Небесное;/ темже угото́вавый пути Господни,/ благодати предшественник явился еси, Крестителю и Апостоле,/ моли Христа Бога, прегрешений оставление даровати/ празднующим любовию святую память твою.

Канон Предтечи со ирмосом на 8, глас 1.

Песнь 1

Ирмос: **Твоя победительная десни́ца/ Боголепно в крепости прославися;/ та бо, Безсмертне,/ яко всемогущая противныя сотре,/ Израильтяном путь глубины новосоделавшая.**

Устне нечи́сты, и сердце, и глас недостойный/ движу к тебе на моление, Крестителю Христов,/ но ты глас Слова и орга́н Духа Божия сый,/ потщися на помощь,/ сердце просвети, ум мой озари светом Богоразумия и слово ми вдохни,/ да возмогу воспети с любовию вели́чия твоя.

В молитвах Господеви предстоя,/ якоже звезда Солнцу предтеки́й,/ радости Небеснаго рая́ неизреченныя исполняяся,/ Безсмертному Царю,

в безконечныя веки от Ангел безпрестанно хвалимому,/ присносущное с ними возсылая славословие,/ помяни нас на земли призывающих тя, Крестителю.

Друг искренний Владыки быв, Крестителю всеблаженне,/ укрепи нас любити Его нравом правым/ и страстей тлетворных возгнушатися, влекущих к гибели.

Виновное спасения нашего всечестно́е Древо Креста,/ предлежащее видяще,/ вернии почти́м и радостно облобыза́ем,/ источающее нам освящение, и жизнь, и лютых избавле́ние.

Богородичен:

Якоже родством естественным совоку́плени,/ тако и молитвенным согласием, вы едино су́ще,/ Мати всех Царя и Божественный Предтече,/ мольбу сотворите вку́пе к благоуветливому Владыке,/ да вашими ходатайствы преклонься,/ ущедрит и спасет люди Своя.

Песнь 3

Ирмос: **Еди́не ве́дый человеческаго существа немощь,/ и милостивно в не вообра́жся,/ препоя́ши мя с высоты силою,/ еже вопити Тебе, Святы́й:/ одушевленный храме неизреченныя славы Твоея, Человеколюбче.**

Подвигом добрым подвизався, течение скончав мечным усекновением,/ во светлости Небеснаго Иерусалима вни́ти и ликовствова́ти с Безплотными сподобился еси;/ и ныне с Небес простирая к нам отеческия объятия,/ рукою твоею привлещи́ всех в ограду Христову потщися, Крестителю,/ наставляя на путь покаяния тебе величающия.

Свыше нас ныне назирая, всеблаженне,/ твоими молитвами от тли и бед сохрани,/ Божественному проповéданию твоему верно последующих/ и пребывающих во учении спасительных твоих догма́тов.

Бо́лий в рожденных жена́ми,/ имену́емый от Премудрости Вечныя,/ бу́ди нам премудрости и смысла хода́тай;/ да сподобимся с мудрыми девами внити в Чертог вечныя Божественныя Славы.

Жезлом чудесным, Креста зна́мением от камене неплодна воду людем Твоим источивый,

Боже,/ от неплодныя Елисаветы покаяния проповедателя миру даровав,/ десницею его нас обогатил еси,/ вся преславна твоя, Всесильный Владыко.

Богородичен:

Яко венцем пресветлым благоукрашается град наш,/ Богородительнице, образом Твоим честны́м, паче луч солнечных сияющим/ и просвещающим хва́лящия Тя.

Песнь 4

Ирмос: **Го́ру Тя, благодатию Божиею приосене́нную,/ прозорливыма Аввакум усмотри́в очи́ма,/ из Тебе изы́ти Израилеву,/провозглашаше, Святому,/ во спасение наше и обновление.**

С воинствы Небесными водворяяся, Богому́дре,/ Христа умоли с ними спасти нас на земли сущих,/ почитающих тя в честне́м храме сем, Господень Предтече.

Светильниче Света невечерняго,/ угасший благих дел светильник возжги в душах наших, огнем твоих молитв,/ да ясно узревше свет повелений Создавшаго,/ стопы наша направим по словеси Его.

Бездну милосердия в струях Иорданских погрузивый рукою твоею, Крестителю,/ источники слез подаждь,/ разжения сласте́й погашающия и грехи очищающия.

Неповинно закла́н был еси,/ яко агнец незлобив, Божественный Предтече,/ непорочная и священная жертва Творцу принеслся еси,/ темже верою тя молим,/ и нас возносити жертвы духовныя Богу настави.

Богородичен:

Не отри́ни молений наших, Владычице Чистая,/ но посети милостию рабы Твоя, покланяющиися образу Твоему,/ упование христиан,/ в мире житие наше соблюди и подаждь спасение необори́мое.

Песнь 5

Ирмос: **Просвети́вый сиянием/ пришествия Твоего, Христе,/ и осветивый Крестом Твоим мира концы,/ сердца просвети светом твоего Богоразумия,/ православно поющих Тя.**

Дивен Бог, во святых своих творяй чудеса,/ кости бо мертвыя Елисеевы мертваго

воскреси́ша,/ руками Павловыми многи от неду́г и духов злых исцелева́хуся,/ рука же Крестителева бо́льшая источает чудеса,/ и подает исцеления верою почитающим ю́/ и благоговейно лобызающим.

Приближився Свету крайнему,/ свет вторы́й по Божественному причащению был еси воистину,/ темже радующеся светлую и благонаро́читую память твою совершаем,/ и молим тя, Крестителю:/ просвети души наша дарованиями Вседетельнаго Духа.

Не хода́тай, ни Ангел, но Сам Господь, пришедый в мир, спасе нас,/ Емуже правыя пути по́слан был еси уготова́ти, блаженне./ Того ныне умоли, Крестителю,/ показати и нам стезю, к Царствию Небесному наставляющую.

Го́ресть вод древле услаждая Моисей,/ древом сохрани еврейския люди, образ Креста проначерта́я,/ сему вернии покланяющася, горести и скорби всякия избавляемся.

Богородичен:

Се приходит Дева, всех пророков превышши, честны́м образом Своим, Зиждителя миру рождшая,/ град Свой сохранити и спасти достояние Свое.

Песнь 6

Ирмос: **Из утробы Иону младенца изблева́ морски́й зверь,/ якова́ прия́т;/ в Деву же всельшееся Слово,/ и плоть приемшее пройде, сохраншее нетленну./ Егоже бо не пострада истления,/ Рождшую сохрани неврежде́нну.**

Глас вопиющаго Бога наречен был еси, Предтече Господень;/ темже яко уста Божия, кто не восхва́лит тя?

Веру благочестивую в Сына Божия/ запустевшим сердцам проповедал еси, Пророче благодати,/ неплодие душ наших, от тли греховныя изсыхаемых на всяк день,/ отреби рукою Твоею пречистою,/ да будем древеса приносящая плод живыя веры Вседержителю.

Волна́ми житейскими обуреваеми и в страсте́х различных погружаеми,/ под кров твой прибегаем, великий Иоанне,/ потщися помощи́ рабом твоим/ и к спасения благоотши́шному приста́нищу настави.

Приими от души молящихся Тебе, Христе,/ и даждь нам помощь Твою свыше, якоже иногда учеником Твоим на мóри,/ и от бед избави нас, молением Твоего Предтечи.

Богородичен:

Пред образом Твоим, Богомати,/ проливаем сердечная моления наша недостойнии,/ помози, Владычице, усердно молящимся Тебе, и избави от всех бед и зол славящих Тя;/ кто бо, Всемилостивая, с верою призываяй Тя,/ посрамлéн и неуслышан от Тебе изы́де?

Кондак, глас 6:

Умнаго Солнца светильник Божественный Предтеча,/ показавый в концех светоносную свою десницу,/ ныне на севере озаряет ею блаженное Отечество наше,/ просвещая и освящая верно покланяющихся, и Христу вопиющих:/ спаси нас молитвами пророка Твоего, Царю Вышний.

Икос:

Новый рай является Божественный храм,/ в óньже с верою и благоговением входит беседовати с Создателем своим первый человек./ Река бо даров Божественныя благодати, разделяющаяся в четыре начала,/ исходит из Едема Небеснаго напая́ти его./ Источник жизни, нетления и спасения/ изливает всем нерукотворéнное начертание Спасителя нашего./ Поток милостей и щедрот, и сróднаго о христианех промышления/ исходит от святыя Богоматере иконы./ Древо Креста, на немже спасение совершися,/ источает воду, услаждающую гóресть вкушения заповéданнаго./ Струи́ же теплых молитв текут обильно от Предтечевы десницы,/ во струя́х Иорданских сподобившияся крестити Просветителя нашего./ Вся земля Российская да покло́нится Тебе и да поет Тебе, Царю Вышний.

Песнь 7

Ирмос: **Тебе у́мную, Богородице, пещь,/ разсмотря́ем вернии;/ якоже бо о́троки спасé три Превозноси́мый,/ мир обнови, во чреве Твоем всецéл,/ хвальный отцев Бог, и препрославлен.**

Прославляяй Господь Того сла́вящыя,/ нетлением прославленную десницу твою, подаде верным прибежище благонаде́жно,/ юже просте́рши, подаждь нам помощь от Святаго,/ и даждь безбедно во благочестии жизнь совершити славящим тя.

Твоими молитвами немощнии врачуются,/ демони отгоняются, и вся скорби ре́шатся,/ сего ради тя почитаем, Предтече Господень,/ России похвало, крепость и ограждение, и утверждение.

Пригвожде́н ум к земным вещем имея,/ что сотворим, и к кому прибе́гнем ищущии помощи?/ разве к тебе, святый Иоанне, благодати тезоимени́те,/ не отри́ни нас от твоего заступления, но возстави и обнови покаянием,/ и пону́ди со избранными вни́ти, а́може ничтоже скверно входит,/ в Царство Небесное.

Умири́ мир, Христе, мольбами Предтечи Твоего,/ низлагая врагов силу и тишину неизглаголанную устрояя стране нашей,/ во веки сохрани́.

Богородичен:

Образу Твоему покланяющимся/ и призывающим Тя во обстоя́ниих лютых, помози, Владычице,/ упование и спасение всех человеков,/ иныя бо Предстательницы, разве Тебе, по Бозе не и́мамы.

Песнь 8

Ирмос: **Чу́да преестественнаго/ росодательная изобрази пещь образ;/ не бо яже прия́т пали́т юныя,/ яко ниже́ Огнь Божества Девы, в Нюже вни́де утробу,/ тем воспевающе воспоем:/ да благословит тварь вся Господа,/ и превозносит во вся веки.**

Присносущныя и неизреченныя Славы и Света невечерняго наслаждаяся,/ идеже неизглаголанное есть веселие и радость непрестанная,/ простирающих к тебе молений гла́сы услыши, Крестителю,/ и сподоби молитвами твоими причастниками быти вечныя Божественныя Славы.

Духом и силою Илиино́ю предходя́ Христу,/ был еси, премудре, не трость противными ветры колеблема,/ но столп и наше Божественное веры

утверждение, и непоколебимое Церкве укрепление,/ юже твоим ходатайством во единомыслии соблюди непреклонну и недви́жиму,/ утоляя всякия собла́зны.

Авраам яко друг Божий/ сподо́бився духом провидети день Зиждителя Своего,/ радости неизреченныя исполняшеся;/ ты же, Предтече, не в гаданиих и сенех,/ но лицем к лицу зря воплотившагося Господа, и от руки твоея крещение приéмша,/ достойно взывал еси:/ сия убо радость моя исполнися./ Сего ра́ди, яко друга Христова и теплаго о нас предстателя/ правостию ума чтуще, ублажаем,

Троичен:

Троицу Нераздельную,/ Трéми Ли́цы разделяемую, соединяемую же Существом,/ всеми державно владычествующую и вся соблюдающую,/ вернии благочéстне исповедающе, возвеличим.

Богородичен:

Приими моления рабов Твоих, Пресвятая Владычице,/ яже Тебе приносим;/ помози и от бед избави покланяющихся образу Твоему;/ Ты бо, Спаса Рождшая, имаши дерзновение, яко Того Мати сущи,/ не престай моля́щи о чтущих Тя, еже спастися нам.

Песнь 9

Ирмос: Образ чистаго Рождества Твоего/ огнепали́мая купина́ показа́ неопальная,/ и ныне на нас напа́стей свирепе́ющую угасити молимся пещь,/ да Тя, Богородице,/ непрестанно величаем.

Стал еси посреде закона и благодати, премудре,/ темже взываем к тебе:/ побеждаемых нас законом греховным, воюющим противу ума во у́дех наших, ущедри, Крестителю,/ и благодати дар испроси, творити Божественная хоте́ния.

Утробы неплодныя израще́ние плодовитое сый,/ неплодие сердец в благоплодие претвори молитвами твоими,/ и капли покаяния спасительнаго одожди́ в сердцах поющих тя.

Источая всегда исцеления притекающим к мощем твоим, чудный Предтече,/ исцели стра́сти сердечныя, востающия от невнимания,/ де́тельною твоих Божественных молитв цельбо́ю.

Вити́йствующих язык не может по достоянию восхвалити тя, Предтече пришествия Христова;/ но якоже Христос вдовицы прия́ два ле́пта,/ не возгнушайся, Крестителю, малаго сего приноше́ния;/ благости же подражанием, приими песнь, яко достойную/ и дерзнувшаго от усердия пове́дати величия твоя.

Богородичен:

Взирающе на твою всечестную, Пречистая Богомати, икону,/ яко на Тебе Самую́, на Небесех Сыну соца́рствующую,/ с верою к ней припа́даем, благочестно почитаем, и со страхом лобызаем,/ и славим рождшагося от Тебе Христа Бога нашего,/ Егоже моли спасти рабы Твоя.

Светилен:

Предстоя присно стра́шному Престолу,/ и светлыми зарями Трисолнечнаго Божества осияваем, светильниче мира,/ просвети души верою приступающих к Тебе,/ греховный мрак отгоняя и приводя ты́я к Свету незаходимому.

Слава, и ныне, Богородичен:

Скорая в беда́х Помощнице,/ готовое обуреваемых приста́нище,/ Неискусобрачная Невесто, рождшая плотию Спасителя миру,/ сохрани нас, покланяющихся образу Твоему честно́му и сице Тебе взывающих:/ радуйся, Предстательнице Твоих рабов.

На хвалитех стихиры на 4, глас 1:

Память праведнаго с похвала́ми,/ хвала бо его сладость верным,/ блажен воистинну, егоже избра и прия́т Господь;/ темже и мы днесь, веселящеся, почитаем память твою, Предтече,/ просяще тя, иму́щаго дерзновение ко Господу,/молитися о благополучии страны нашея,/ о победе на языки противныя, еже низложи́ти непра́ведно хотящия бра́ни,/ даровати же мир мирови, Церквам единомыслие,/ и душам нашим велию милость.

От запада принесшая благодать исцелений рука твоя, Крестителю,/ созывает верных к тоя́ пришествию./ Входу ея православный народ радуется,/ священных сословие благоговеет и

торжествует свéтло;/ собравшееся же верных множество усердно покланяется,/веселия духовнаго исполняяся./ Ты же, ходатай Новаго и Ветхаго быв священнейший,/ обнови обветшание, обновление совершающих/новаго явления десницы твоея,/ моля́ Человеколюбца даровати всем спасение и велию милость.

Давиду кроткому и благочестивому уподобляется священных собрание,/ радостно преносящее в храм, якоже древле в Сион,/новый кивот древняго пречестне́йший./ Тамо бе ста́мна, манну носящая,/зде же образ во чреве Носи́вшия Христа;/ тамо жезл, зде же Крест Христов, вселенныя хранитель;/ тамо скрижали каменни Ветхаго Завета,/ зде же рука, предначертающая Новый Завет,/ возвещающий миру спасение и велию милость.

Боговидец предивный Илия,/ пове́рже ми́лоть свою на Елиссея,/ и абие сей остави волы́, имиже делаше землю,/ идяше в след его и служаше Богу;/ ты же, Крестителю, не ризу,/но руку твою святую ниспослал еси нам,рабом твоим,/ еюже да излие́тся на нас благодать Духа Божественнаго,/ во еже не земным и суетным работати,/ но Богу Жи́ву служити преподобием и правдою/вся дни живота нашего,/ подающему миру велию милость.

Слава, глас 8:

Вси совокуплшеся единодушно во святем храме Спаса нашего,/ и зряще в нем светлый Богоматере образ, Живоносное Древо Креста и твою, Предтече, пречестну́ю руку,/ руце и сердца горе́ воздвигнем к Триипостасному Божеству,/ радующеся о великих Его дарованиих, и молящеся прилежно,/ да предстательством Всенепорочныя, силою Честна́го и Животворящаго Креста,/ и твоими, всеблаженне, молитвами,/ посетит нас милостию и щедротами Всеблагий Бог,/ подающий миру велию милость.

И ныне, глас 8:

Со всеми пророки, со апостолы, и мученики,/ преподобными, и праведными, и всех христиан

надеждою — Богородицею,/ моли Преблагаго Бога, Предтече,/ даровати совершающим светоносную и Божественную память твою,/ разрешение грехов, очищение прегрешений и велию милость.

Славословие великое и отпуст.

На Литургии: **Блаженны.** Прокимен, глас 7: **Возвеселится праведник о Господе:** Апостол к Коринфяном, зачало 106. Аллилуиа, глас 4: **Праведник, яко финикс, процветет:** Евангелие от Матфея, зачало 40. Причастен: **В память вечную:** На молебне Евангелие от Марка, зачало 1.

В ТОЙЖЕ ДЕНЬ

Преподобных отец Дионúсия и Амфилóхия Глушúцких, чудотворцев

НА ВЕЧЕРНИ

Блажен муж: на **Господи, воззвах:** стихиры, глас 8.

Подобен: **О, преславнаго чудесе:**

Преподобнии отцы Богомудрии,/ слепым дaéте свет,/ болящим исцеление и хромым здравие,/ милостивно преклоняющеся к приходящим верою к вам/ и просящим помощи вáшея,/ заступники бо и предстатели вернии вси обретóхом, восхваляюще вас.

Преподобнии отцы всечестнии,/ добродетельми возшедше на колесницу,/ к Богу востекóсте, победныя почести приемлюще,/ и, яко мúлоть, нам телесá ваша положена во гробех отцы оставили естé,/ источати исцеления и прогонúти духи лукавые,/ тем же блажим вас, прехвальнии.

Ликом постническим сочетастеся и украшеся, блаженнии,/ постническим житием и ныне в Небесных обителех живете, веселящеся,/ идеже ликуют Ангели,/ и Светом Божественным воистину обожаеми,/ поминайте любовию блажащих вас на земли́/ и святое ваше творящих празднество.

Слава, глас 6:

Преподобнии отцы,/ во всю землю изыде вещание исправлений ваших,/ темже на Небесех обретóсте мзду трудов своих,/ бесовския разрушили есте полки́/ и Ангельския достигли есте

чины,/ ихже житию непорочно поревнова́сте,/ дерзновение иму́ще ко Господу,/ мир испроси́те душам нашим.

И ныне, Богородичен:

Богородице Дево Чистая,/ молися Го́сподеви,/ яко да Твоими молитвами/ подаст душам нашим грехов оставление,/ мир и велию милость.

Крестобогородичен:

На Древе Живот наш зря́щи,/ Пренепорочная Богородица, ви́сящ,/ ма́терски рыдающе, вопия́ше:/ Сыне Мой и Боже Мой,/ спаси любовию поющия Тя.

Аще празднуеши с полиелеом, глаголи Богородичен воскресный: **Кто Тебе не ублажит:** Вход, прокимен дне.

Чтения преподобническая (*зри страницы* ***791—792***)

На стиховне стихиры, глас 4.

Подобен: **Яко добля:**

Во Христа обле́кшеся,/ тле́емаго человека Богомудренно совлекшеся,/ тем духовною благодатию присно просвеща́еми,/ яко звезды светлыя, ми́рове просияли есте́,/ молящеся от тли и бед изба́витися,/ иже верою совершающим присно честну́ю память вашу.

Стих: **Честна́ пред Господем/ смерть преподобных Его.**

Ныне пищу Небесную восприемлюще,/ и Светом ограждаеми, и Жизнь вечную насле́дствующе,/ к вам прибегающия от бед изба́вите,/ и искушений различных, и всякаго озлобления,/ Богомудренно к Богу дерзновение стяжавше/ и любовь показу́юще воистину христоподобную.

Стих: **Блаже́н муж, боя́йся Господа,/ в заповедех Его восхо́щет зело́.**

Богоносцы вседи́внии, Троицы поборницы,/ к миродержителеву борению му́жескою мудростию ополчи́вшеся,/ и того низложисте твердыми сплете́нии,/ победными увязо́стеся венцы́./ Сего ради Божественную и светоносную совершаем вашу память,/ освящаеми благодатию.

Слава, глас 8:

Преподобнии отцы,/ мира красоты и пищи временныя отнюд возненавидевше,/ иноческое

житие паче возлюбивше/ и Ангелом собеседницы бысте,/ и светильницы многосветлии вселенней,/ чудесами, якоже второе солнце, сияюще,/ всех нас поминайте,/ совершающих священную память вашу./ Мы бо, чада ваша/ и овцы словесных ваших учений,/ и вас на помощь призываем,/ прося́ще вами прияти мир и велию милость.

И ныне,
Богородичен воскресен: **Безневестная Дево:**
Аще ли не празднуеши, глаголи сей Богородичен:

Аз, Дево Святая Богородице,/под кров Твой прибегаю,/ вем яко обрящу Тобою спасение,/ можеши бо, Чистая, помощи́ мне.

Крестобогородичен:

Тя пригвожда́ема ви́дящи на Кресте, Иисусе,/ и страсти приемлюща волею, Владыко,/ Дева Мати Твоя, увы Мне, вопияше, Чадо Сладкое,/ раны без правды како терпи́ши, Врачу́,/ исцели́вый человеком немощь/и от тли всех изба́вивый милосердием Своим.

Тропарь, глас 8:

Светильницы светлии, яви́вшеся/ добро́ту земну́ю мудренно оста́вльше/ и идо́ша во внутреннюю пусты́ню, ку́пно с Дионисием Амфило́хие,/ смирение и всю добродетель извыко́ша и обрето́ша безсмертие,/ постом, и бдением, и прочим воздержанием себе приноси́ Христу,/ и ныне на Небесех Престолу Христову предстоя́,/ моли́теся, отцы Богомудрии, Дионисие и Амфило́хие,/ умири́ти мир и спастися душа́м поющих вас,/ согрешением оставление дарова́ти,/ чтущим всечестну́ю память вашу.

Слава, и ныне, Богородичен или Крестобогородичен.

НА УТРЕНИ

По 1-м стихословии седален, глас 4.
Подобен: **Скоро предвари:**

Светильницы пресветлии и́стины Христовы,/ мир просвети́сте учением вашим, отцы Богоноснии Дионисие и Амфило́хие,/ погуби́вше е́реси зловерных ху́льник, погаси́сте пламенная ху́ля-

щих смущения,/ тем яко Христовы угодницы всех просвещаете.

Слава, и ныне, Богородичен:

Дево Всенепорочная, Пребогатаго Бога рождшая,/ со Безплотными Того непрестанно моли, оставление прегрешений и исправление жития дати прежде конца,/ верою и любовию поющим Тя.

По 2-м стихословии седален, глас 8:

Отрекóстеся плоти Христа ради и духовнии явистеся людем водúтелие,/ услышали есте́ словесá тайных учений,/ úноком же явúстеся правило прáвости,/ страсти вся крепостию попрали есте́./ Тем и коварства бесóв до конца попалили есте́,/ к Нему изрядно всегда, Богоноснии отцы, молúтеся,/ грехов оставление подати, чтущим любовию святую память вашу.

Слава, и ныне, Богородичен:

Се Тебе рóди родóв славят, якоже прорекла́ еси, Отроковице,/ Создателя бо всех бысть палата и Божественный храм,/ в немже вселися Вышний и плотию обложúся, да спасет нас.

По **Хвалите Имя Господне:** величание:

Ублажаем вас,/ преподобнии отцы,/ и чтим святую память вашу,/ наставницы монахов и собеседницы Ангелов.

Псалом избра́нный: **Терпя́, потерпе́х Господа:**

По полиелеи седален, глас 8.

Подобен: **Премудрости:**

Егда, блаженнии, к Божественному желанию ум свой вперúсте,/ тогда остависте вся дóлу влеку́щия мудрова́ния и в пустыню всельшеся,/ яко крин, процветосте добродетельми прекраснии, страстей искорени́вше терние,/ в ней насадивше плоды трудов своих,/ темже и пожасте рукояти, богатство неотъе́млемо на Небесех,/ отцы преподобнии, молúте Христа Бога/ согрешений оставление даровати, чтущим верою святую память вашу.

Слава, и ныне, Богородичен: **О Тебе радуется:**

Таже степенна, 1-й антифон 4-го гласа. Прокимен: **Честна́ пред Господем/ смерть преподобных Его.** Стих: **Что**

воздам Го́сподеви о всех,/ яже воздаде ми. Всякое дыхание: Стих: **Хвалите Бога во святых Его:** Евангелие от Иоанна, зачало 36.

По 50-м псалме стихира, глас 6:

Иже на земли Ангели/ и на Небеси́ челове́цы Божии,/ мира благое украшение/ и благих питателей,/ удобрение иноков и преподобных похвалу́/ великих отцев почтим,/ насажде́ни бо в дому Господни/ и процвето́ша праведно, яко ке́дри в пусты́ни,/ умножили есте́ стадо Христово словесных овец,/ в преподобии и правде.

Канон, глас 6.
Песнь 1

Ирмос: **Яко по суху пешеше́ствовав Изра́иль,/ по бездне стопами,/ гонителя фараона,/ видя потопляема,/ Богу победную песнь поим, вопияше.**

Сшедшаго с Небес и на Кресте ру́це Простершаго подражатели, блаже́ннии,/ тем распя́сте себе мирови, и мир вами распина́шеся,/ и сего ради всели́стеся во Царствие Небесное,/ чудотворцы яви́стеся воистину преди́внии.

Творца всех Бога возлюби́сте, преподобнии,/ мирску́ю мудрость всю отве́ргше, о земных неради́вше,/ Небесных благ наслади́вшеся со Ангельскими ли́ки,/ с нимиже молящеся, не забу́дите нас, чад своих.

Ревность духовную в сердца́х своих приемше,/ вслед Бога усердно потеко́сте и сего ради прославистеся в Божественней Того славе,/ у Него же обрести́ нам испроси́те велию милость.

Богородичен:

Един от Святыя Троицы во двою естеству́/от чистых крове́й Твоих воплоти́ся, Боголепно про́йде,/ ихже от Ада́ма спасая, Пречистая, благостию Своею.

Песнь 3

Ирмос: **Несть свят,/ якоже Ты, Господи Боже мой,/ вознесы́й рог верных Твоих, Блаже,/ и утверди́вый нас на камени/ испове́дания Твоего.**

Бысть в пустынях гнездя́щася Ангели, добродетельным житием своим мир озаряюща,/ Диони́сия блаженнаго обре́те, преподобне Амфило́хие,/ ему же после́дствовав, Спасу всех угодил еси.

Молением своим непрестанным и всенощны́м предстоянием,/ Пречистую Богородицу Помощницу иму́ще, бесовския полки́ от обители вашея прогони́ли есте́./ Тем и приходящим к вам подаваете скорое исцеление.

Се, мы оста́вихом вся,/ по Господню словеси́ сотвори́сте и вслед Того изыдо́сте,/ тем мзду сторичную прия́сте и Живот вечный насле́довасте со всеми святыми,/ с ними же молящеся о нас не престайте, отцы блаженнии.

Богородичен:

Просвещение мне испроси, Пречистая Владычице,/ рождшая Свет всему миру, омраче́нному грехи,/страстную мглу далече отжени, Едина Богоблаженная.

Седален, глас 4:

Удивил еси, Владыко, преподобных отец наших,/ подав им чуде́с благодать и неду́ги различныя от человек отгоня́ти,/ им же молебно возопие́м:/ о, отцы досточу́днии, Диони́сие и Амфило́хие,/ непрестанно моли́те о нас Пречистую Богородицу,/ да, просте́рши длани, умоли́т Сына Своего и Бога,/ сохрани́ти град наш и люди от злых обстояний,/ подаст верным людем победу на враги/ и душам нашим грехов оставление.

Слава, и ныне, Богородичен:

Пречи́стеи руце Твои, Богородице Дево, просте́рши,/ покры́й уповающих на Тя, Сыну Твоему зовущия,/ всем подай, иже милости Твоя.

Песнь 4

Ирмос: **Христос моя сила,/ Бог и Господь,/ Честна́я Церковь/ Боголепно поет, взывающи,/ от смысла чиста о Господе празднующи.**

Руце просте́рше, о нас мольбу ко Владыце приношайте,/ стаду вашему от долг разрешение прося́ще, и́мате бо послушающаго Владыку всей твари,/ творит бо волю боящихся Его и молитву их послушает.

Скончáсте течение, житие свое добре совершивше, блаженнии,/ приятелище бысте Пресвятыя Троицы,/ тем молитеся в мире сохраненным

быти верным людем,/ правоверно вас почитающим.

Любовию Божиею распаля́стеся, святии,/ мир весь оставльше, пусты́ню достигóсте,/ в ней же Ангельски пожили есте́ и ныне, в Чертозех Небесных со всеми святыми веселящеся,/ непрестанно о нас молитеся.

Богородичен:

К Тебе упование мое возложих, Мати Божия Приснодево, спасения моего/ и Тя Предстательницу животу моему положих, тверду же и непоколебиму.

Песнь 5

Ирмос: **Божиим светом Твоим, Блаже,/ у́тренюющих ти ду́ши любовию озари́, молюся,/ Тя ведети, Слове Божий,/ Истиннаго Бога,/ от мрака греховнаго взывающа.**

Смире́н помысл и ду́шу свою сокруше́нную иму́ще,/ вы́ну прилепляшеся Бо́гови и на Того упование о души́ своей возло́жше,/ толпы бесо́вския, яко прах, разгнасте,/ исцеляете неду́ги душевныя вку́пе и телесныя.

Юность телесную отвергше,/ посто́м и бдением удручи́ли есте́ плоти своя́,/ тем и святым житием своим весь мир просветили есте, Богоблаженнии.

Егоже ищущи, присно желаемаго вами блаженства Небеснаго Царствия,/ о нем бо подвизастеся в пощéниих и бдéниих,/ души свои издáсте в руце Божии;/ сему и нам получи́ти молитеся присно, блаженнии.

Богородичен:

Тебе, рождши Христа, всему Содетеля, взываем:/ радуйся, Иже Свет возсия́вше нам,/ радуйся, вместившая Бога невместимаго.

Песнь 6

Ирмос: **Житейское море,/ воздвиза́емое зря напастей бурею,/ к тихому пристанищу Твоему притек, вопию Ти:/ возведи от тли живот мой,/ Многомилостиве.**

Возгремели быша до Небес молитвы ваша, святии,/ яко гром, Святым Духом гремя́ше,/ воздýшный же дух, яко дым, разгоняше,/ от недуг разрешение верным подающи./ Тем яко за-

ступники наша и к Богу ходáтаи,/ непрестанно вас почитаем.

Вышняго прибежище положи́сте себе и упова́ние, в пустынях, да яко в черто́зех светлых, пребывающе,/ во а́лчбе и жа́жде жизнь свою провожда́юще,/ тем и обители себе во имя Пресвятыя Богородицы сотвори́сте, Еяже молитвами от зол нас изба́вите.

И́гу Господню вы́я прекло́нше, житейских молв избего́сте,/ тесным и прискорбным путем ше́ствовавше,/ пространства о́наго Небеснаго достигли есте́,/ егоже и нам сподобленным бы́ти, святии, молитеся.

Богородичен:

Пречистая Богородице Владычице, рождшая человеком Христа Спаса нашего,/ подаждь ми грехов оставление, да сподоблен буду избыти вечных мук нескончаемых,/ заступление Твое стяжавше, Богоневестная.

Кондак, глас 8:

Яко светила незаходи́мая мысленнаго Солнца, просвети́сте вселенную,/ верным ду́ши и телеса́ лучами чудес ваших озаря́юще,/ незави́стно подава́ете от неду́г исцеление,/ темже, сошедшеся верою, вас в песнех восхва́лим,/ яко наши премудрыя наставники и к Богу ходáтаи,/ и непрестанно вопием:/ радуйтеся, отцы Богомудрии Дионúсие и Амфило́хие.

Икос:

Кто изрещи́ может ваша на ме́стех сих труды́ и страдания, отцы Богоноснии,/ или кто испове́сть прежде смерти и по смерти, яже ваше к Богу дерзновение,/ ибо во плоти Безплотным подо́бящеся, Ангельски пожúсте,/ добродетельми своими весь мир просвети́ли есте́./ Но, а́ще и худосло́вен есмь,/ но убо воспою́ и, поя, не престаю Божию силу и премудрость/ и преподобных терпение и по́двизи, си́це реку́ще:/ радуйся, Дионúсие, великий отче наш,/ яко измла́да Богу послужил еси и к Нему достигл еси в Небесное Царствие;/ радуйся, целомудренный сто́лпе, Амфило́хие преподобне,/ имже попрася всякая

кознь сопроти́вная;/ радуйся, чу́дный Диони́сие,/ ибо терпением своим, яко безплотен, Ангелы удиви́л еси, лукавых бесо́в победи́вый;/ радуйся, Амфило́хие блаженне,/ мысленнаго рая́ грозд пресладкий, услади́вший весь мир пресладким житием своим;/ радуйся, Диони́сие Богомудре,/ прекрасное жилище Пресвятаго Духа;/ радуйся, Амфило́хие всече́стне,/ яко на Небесе́х предстои́ши Пресвятей Троице с преподобным Диони́сием, о нас мо́лишися непрестанно;/ радуйтеся, отцы наши вселюбе́знии,/ наставницы иноком премудрии, и ко Христу сих приведосте преподобно и праведно;/ радуйтеся, отцы досточу́днии,/ свети́льницы пресве́тлии, весь мир в чудесех просветили есте́ и, просвещая, не престае́те./ Темже, вопиюще, вси рцем непрестанно:/ радуйтеся, отцы Богомудрии, Диони́сие и Амфило́хие.

Песнь 7

Ирмос: **Росодательну убо пещь/ соде́ла Ангел/преподобным отроко́м,/ халдеи же опаля́ющее/веление Божие мучителя увеща́ вопи́ти:/ благословен еси Боже отец наших.**

Вмени́вше уме́ты вся, яже на земли́ сущая,/ всяко желание и тщание показа́сте, взыска́юще,/ да Христа приобря́щете,/ Егоже обре́тше, посещайте шествующих путем вашим,/ ихже сниска́сте трудами своими, отцы блаженнии.

На Небеси́ пребывающе,/ неотступно с нами пребу́дите, назира́юще нас, чад своих,/ непрестанно молитву к Богу, отцы, о нас сотвори́те,/ яко да молением вашим от всех зол нас избавите.

Ни о́ны пустынная страши́лища устраши́ша вас,/ ни человек злых нахождения, ни лукавых бесо́в преще́ния,/ ни лет долгота́, ни скудость ме́стная,/ но вся преодоле́вше терпением,/ и сего ради со Христом царствуете в нескончаемыя веки.

Богородичен:

Тя, Богомати, спасение позна́хом,земни́и,/ яко Творца плотию рождшая,/ темже спаси мене заблу́ждшаго,/ в пути правыя наста́ви мя,/ повелением Божественным грехов прощение подавая

ми,/ яко Человеколюбива, Преблагая Помощнице.

Песнь 8

Ирмос: Из пламене преподобным ро́су источи́л еси/ и праведнаго жертву водою попали́л еси:/ вся бо твори́ши, Христе, то́кмо еже хоте́ти,/ Тя превозно́сим во вся веки.

Светила великая, чудотворцы предивнии, Дионисие со Амфило́хием,/ посети́те нас в боле́знех наших,/ здравие всем притекающим к вам вскоре подающе,/ разреши́те нас от греховных уз,/ ту́не прия́сте, ту́не и дади́те нам.

Якоже обеща́стеся спожи́ти неразлучно в жизни сей,/ сице и по смерти вашей изво́листе погребе́нным быти единым телесем вашим,/ от них же чудес изливаете требующим исцеление, и Христа непрестанно сла́вящим.

Нощь, яко день, вменя́шеся вами, преподобнии,/ не давше покоя телесе́м вашим, ни ве́ждома дрема́ния,/ но безпреста́ни течение творя́ще к Богу посто́м и молитвами,/ до́ндеже сподо́бистеся прияти праведных селение.

Богородичен:

В рождестве болезни избежала еси, Чистая,/ и, рождши, паки Девою пребыла еси,/ вся бо творит Иисус Бог и Человек,/ Егоже превозносим во веки.

Песнь 9

Ирмос: Бога/челове́ком невозможно видети,/ на Негоже не смеют чини Ангельстии взирати:/ Тобою бо, Всечи́стая, явися человеком/Слово Воплоще́нно,/ Егоже величающе,/ с Небесными вои Тя ублажаем.

Равно́ Ангелом житие стяжал еси, Дионисие,/ тем равноа́нгельна в пусты́нях кры́ющася, обре́т тя блаженный Амфило́хий,/ и сего ради соревнова́ше ти в житии́ твоем,/ твоему внимающе нраву Боголюбезному.

Подобящеся Христу своему,/ кротко житие и смиренно в жизни сей стяжа́ли есте́./ Тем и покой обрето́сте душа́м вашим,/ егоже ради жизнь сию во слеза́х и в воздыха́ниих изнури́ли есте́.

Моление сие́ не пре́зрите, отцы досточу́днии,/ иже от недостойных уст моих вам приноси́мое,/

и, прия́в, сего донесите Творцу и Богу,/ прося́ще у Него обрести́ милость во вся веки.

Богородичен:

Сына Безлетна от Отца Ты, во утробе неказа́нно заче́нши, родила́ еси, Богомати Пречистая Дево,/ моли непрестанно о рабе́х Твоих Того яко Человеколюбца Бога спасти род наш.

На хвалитех стихиры, глас 4.

Подобен: Дал еси знамение:

Светлейше проси́явше, якоже солнце, преподобнии,/ всепра́зднственная память ваша луча́ми облиста́ема/ ваших добродетельных деяний, блаженнии,/ и озаряюще верных чу́вства светом чуде́с ваших./ Сию убо празднующе,/ радостно вас восхваляем и верно ублажаем.

Якоже друзи́и Ангели земни́и пожи́ли есте́,/ воздержанием тело свое удручи́вше, всеславнии;/ бдением и памятию смертною прилежно помышля́юще,/ Божественнии отцы, возраща́ху/ и великими восхожде́нии к желанию верховному./ Тем воистину прибли́жилися есте/ к Самому́ Христу, каменю краеугольному.

Страсти телесныя воздержанием утоли́ли есте́,/ и прилежным моле́нием/змия льсти́ваго слезными потоки удавили есте́,/ отцы преподобнии,/ и угодили есте́ Богу паче и́нех, досточу́днии./ Тем вас украси́ Небесными дарованьми Иисус Человеколюбец/ и Спас душ наших.

Слава, глас 8:

Преподобнии отцы,/ поучи́стеся день и нощь в законе Господни,/ достойни бысте древа Животнаго,/ са́дове бысте/ и плод ваш страданьми и венцы процвете́./ Дерзновение имуще к Подвигоположнику Христу Богу,/ и нам проси́те очищение и велию милость.

И ныне, Богородичен:

Владычице, приими́ молитву раб Твоих/ и изба́ви нас/от всякия ну́жды и печали.

Крестобогородичен:

Пречистая, яко узре Тя плотию висяща на Кресте/ и, сердцем растерзающеся, вопия́ше,

слезя́щи:/ Слове, камо зайде, прелюбимый Иисусе,/ Сыне Мой, Господи,/ не остави Мене едину, Христе, Рождшую Тебе.

Аще имать на стиховне Слава, и ты глаголи вечернюю. И ныне, Богородичен или Крестобогородичен.

В ТОЙЖЕ ДЕНЬ

Празднование Пресвятéй Богорóдице ради иконы Ея Иерусали́мския

Тропарь, глас 4:

Богорадованная Владычице,/ препрославленная Мати щедрот и человеколюбия,/ всемилостивая о всем мире Ходатаице!/ Прилежно раби Твои ко Твоему предстательству прибегаем,/ и ко пречудному образу Твоему со умилением, припадающе, молимся:/ молитву теплую Сыну Твоему и Богу нашему сотвори,/ о Всепетая Царице Богородице,/ да от всяких болезней и печалей нас Тебе ради избавит,/ и от грехов всяких свободив,/ Царствия Своего Небеснаго наследники ны покажет:/ велие бо и неизреченное яко Мати к Нему дерзновение имаши/ и вся от Него испросити можеши,/ Едина во веки преблагословенная.

Ин тропарь, глас 3:

Твоего предстательства уверение/ и милосердия Твоего явление/ икона Иерусалимская нам, Владычице, показася/ пред нею же души наша в молитве изливаем/ и верою Тебе вопием:/ воззри, Милосердая, на люди Твоя,/ вся скорби наша и печали утоли,/ утешение благое в сердца наша низпосли/ и спасение вечное душам нашим, Пречистая, испроси.

Кондак, глас 5:

Не отрини, о Милосердая Мати,/ слез и воздыханий наших,/ но прошения наша милостивно приимши,/ пред Иерусалимскою иконою Твоею/ молящихся людей веру укрепи,/ умилением сердца́ их исполни,/ и крест земнаго жития нести им помози,/ елика бо хощеши можеши.

ЗРИ

Сии припевы поются на Святой Афонской Горе
в праздник Иерусалимския иконы Божия Матере.

Величай, душе моя,/ Чистую Деву и Едину Богородицу.

Ангели, благодать к нам Пречистыя зряще, удивишася,/ како Дева вниде иконою Своею во храм сей святый.

Ангели дивятся величию Твоему, Всецарице,/ и мы, бреннии, чудесем, ихже иконою Твоею совершила еси.

Ангели радуются славе Твоей, Дево,/ веселимся и мы, довольнии, припáдающе ко иконе Твоей.

Ангели на Небеси Тя, Богородице, воспевают,/ и мы славим зде, в домý Твоем, лобызающе дивную икону Твою.

Ангели ублажают милосердие Твое к людем,/ благодарим Тя и мы, Мати Божия, празднующе иконе Твоей.

Ангели славят промышление Твое о верных,/ и мы поем Тя, явльшуюся нам на помощь Своим образом.

Величай, душе моя,/ благодать Оставившую верным во святых иконах Своих.

Величай, душе моя,/ Всемилостивую Владычицу, иконою Своею обитати зде изволившую.

Величай, душе моя,/ Преблагословенную Марию, освящающую ко иконе Ея притекающих.

Величай, душе моя,/ Святою Троицею Избранную спасения ради нашего.

Величай, душе моя,/ Благословенную в женах, иконою Своею благословившую нас.

Молитва

Пресвятая Госпоже, Владычице Богородице, упование всех уповающих на Тя, Заступнице печальных, прибежище отчаянных, вдов и сирот Питательнице! Услыши и помилуй ны, грешныя и недостойныя рабы Своя, со умилением ко пречистому Твоему образу припадающия: умоли, Милосердая Владычице, Сына Твоего и Господа нашего Иисуса Христа, да отвратит от нас праведный гнев Свой, да простит грехи и беззакония наша, яко да сподобимся благостию Его скончати житие наше в покаянии и получити милость Его со всеми избранными Его, яко благословена и препрославлена еси во веки веков. Аминь.

МЕСЯЦА ОКТЯБРЯ В 13-й ДЕНЬ

Празднование Пресвятéй Богорóдице в память пренесения чудотворныя Ея иконы, Йверския в Москву

НА МАЛОЙ ВЕЧЕРНИ

На Господи, воззвах: стихиры, глас 1:

Приидúте, вси лю́дие,/ верою сошéдшеся,/ прослáвим Владычицу Богородицу, Заступницу рода нашего,/ и, обстоя́ще честну́ю икону, любезно облобызáим ю, глаголюще:/ радуйся, Пречистая Дево,/ радуйся, Мати Господа Вышняго,/ радуйся, покро́ве и спасение душ наших.

Радуйся, Афонская Горó,/ слава бо Господня на тебе возсия́./ Яко бо многосветлая звезда, прии́де от востока к западу,/ в столпé óгненне явися икона Богоматере,/ озаряющи Афон своим пришествием.

Якоже Моисею в Синáи купинá явися иногда,/ огнем убо опаляема, и невредима пребывши,/ тако и Всенепорочныя священный образ огнем одевается и неопалимь пребывáет,/ освящая взирающия с верою на него.

Грядúте радостно, иноков афонских лúцы,/ почерпúте благодать неоскýдную от иконы Богоматере, огнем блистающияся,/ и приимúте с верою и любовию:/ яко во стéну и ограждение обителем вашим преславно даруется,/ да покроет вас от всех враг видимых и невидимых.

Слава, и ныне, глас 5:

Приидите, людие,/ чудотворному и всечестно́му поклони́мся Божия Матере образу,/ егоже дарова́ обители Иверстей яко стража неусыпна и необори́ма:/ ограждает бо святую обитель и вся живущия на Афоне своим Покровом/ и дарует обильныя да́ры исцелений/ от неистощимаго источника святыя иконы всем, ту́ю почитающим./ Темже воспевающе, воззовем Первообра́зней:/ радуйся, ми́рови по́моще и утешение душ наших.

Прокимен дне.

На стиховне стихиры, глас 2:

Вместилище чистое Света Пречистаго, Богородице,/ славим Тя и поем, раби Твои,/ яко явлением пречестны́я Твоея иконы нас освяща́еши.

Стих: **Воскресни́, Господи, в покой Твой,/ Ты и кивот святыни Твоея.**

Слава Тебе, Христе Царю,/ слава многому о нас милосердию,/ ибо даровал еси икону Твоея Пречистыя Матере,/ благодати то́ки нам неоскудно излива́ющую.

Стих: **Кля́тся Господь Давиду истиною/ и не отвержется ея.**

Днесь, благовернии людие, све́тло празднуем,/ осеня́еми иконы Богоматере пришествием,/ с верою прие́млюще в ней стра́жа нам неотступна, и возопии́м Богородице:/ покрый нас от всякаго зла и спаси души наша.

Слава, и ныне, глас 6:

Притече́м к тихому пристанищу/ и Заступнице рода нашего, Деве Марии,/ поклони́мся честно́му Ея Ангелы почитаемому образу, умильно зову́ще:/ при́зри, Благосердая Мати,/ на лю́тыя ско́рби, нас обдержащия,/ и исцели́ болезни душ наших.

Тропарь Богородице, глас 1:

Де́рзость ненавидящих образ Господень/ и держава нечестивых безбожно в Никею прии́де,/ и по́сланнии безчеловечно вдовицу,/ благочестно чтущую икону Богоматере, истязу́ют,/ но

та́я нощию с сыном икону в море пусти́, вопию́щи:/ слава Тебе, Чистая,/ яко непроходимое море плещи́ своя подаде́,/ слава правоше́ствию Твоему, Едина Нетленная.

Слава, и ныне, ин тропарь, глас тойже:

От святыя иконы Твоея,/ о Владычице Богородице,/ исцеления и цельбы́ подаются обильно,/ с верою и любовию приходя́щим к ней./ Тако и мою немощь посети́/ и душу мою помилуй, Благая,/ и тело исцели́ благодатию Твоею, Пречистая.

Ектения и отпу́ст.

НА ВЕЛИЦЕЙ ВЕЧЕРНИ

На **Господи, воззвах:** стихиры на 8, глас 5:

Красуйся, Афоне,/ радуйся и веселися, обитель Иверская:/ се бо грядет чу́дная икона Богоматере,/ Ангелы по морю дориноси́ма,/ светом неизреченным сия́ющи,/ мрак скорбе́й и печалей прогоняющи/ и всех лучами своея милости озаря́ющи.

Тебе припа́дают, Госпоже,/ и́ноков ли́цы и по́стников сословия/ и, любезно взирающе на святую икону Твою, вопию́т Ти:/ прииди́ к нам, Благая Мати,/ ущедри чтущия Тя/ и даруй нам святый образ Твой/ в залог милости и спасения.

О, преславнаго чудесе́!/ Якоже бо Моисе́ю в Сина́и купина явися иногда,/ огнем убо опаляема и невреди́ма пребывши,/ сице и Всенепорочныя Богородительницы образ огнем одевается, но неопали́м пребывает,/ просвещая и нас, су́щих во мра́це,/ и невредимы в пещи́ искушений и бед сохраня́я.

Гряди́, Гаврии́ле,/ сни́ди немо́кренными ногами в море/ и приими́ во объя́тия икону Богоматере/ на радость Афону,/ на ограждение обители Иверския/ и всем христианом во утешение.

Богородице Дево, державная Помощнице,/ ныне обитель Иверская о Тебе хвалится и веселится,/ иму́щи Тя Заступницу непостыдную и сте́ну неруши́му,/ основание непоколеби́мо,

стра́жа неусыпна./ Не преста́й, Госпоже, Твоими молитвами и всегда избавляти обитель Твою/ и вся люди от всех напа́стей.

Подаждь утешение рабом Твоим, Чистая,/ напастьми одержимым,/ и рог верных вознеси, Богородительнице,/ спаси молитвами Твоими обитель сию и грады православныя,/ укрепи на враги сла́вящие Тя,/ вся верныя рабы, хвалящия Тя, защити.

Пречистая Твоя икона, Богородице Дево,/ врачевство́ духовное всего мира явися:/ к нейже прибегаем, Тебе покланяющеся,/ почитаем и лобыза́ем ю и исцелений благодать получаем,/ неду́гов душевных и телесных страсте́й / Твоими молитвами свобождающеся.

Яко порфи́рою царскою и ви́ссом,/ иконою Твоею и Твоего Сына, Богородице,/ обитель Иверская украси́вшися, днесь сияет чудесы́,/ благодатию Святаго Духа паче света солнечнаго блистающися:/ в той бо на болящих и неду́жных исцеления изливаются/ и всем даруется богатая милость.

Слава, и ныне, глас 8:

О Мати Благая, Госпоже Богородице Дево!/ Не отри́ни нас, смиренных раб Твоих,/ пред пречистою Твоею иконою недостойныя молитвы принося́щих,/ бу́ди теплая ходата́ица о нас, грешных, к Сыну Твоему,/ избави нас от всех бед и искушений,/ да спасаеми Тобою, вы́ну вопием Ти:/ радуйся, Благая Врата́рнице,/ двери райския нам отверза́ющая.

Вход. Прокимен дне и чтения.

Бытия чтение (глава 28):

Изы́де Иаков от студенца́ кля́твеннаго/ и и́де в Харрань./ И обре́те место, и спа та́мо:/ за́йде бо солнце./ И взят от ка́мения места того и положи́ возгла́вие себе,/ и спа на месте о́ном./ И сон ви́де:/ и се ле́ствица утвержде́на на земли, еяже глава́ досяза́ше до Небес,/ и Ангели Божии восхожда́ху и низхожда́ху по ней./ Господь же утвержда́шеся на ней и рече́:/ Аз Бог Авраа́мов, отца твоего, и Бог Исаа́ков, не бойся:/ земля,

идéже ты спи́ши на ней, тебе дам ю и сéмени твоему./ И будет семя твое, яко песок земны́й,/ и распространится на море, и ли́ву, и север, и на восто́ки,/ и возблагословя́тся о тебе вся коле́на земна́я, и о сéмени твоем./ И се Аз с тобою, сохраня́яй тя на всяком пути, а́може аще по́йдеши,/ и возвращу́ тя в землю сию:/ яко не и́мам тебе оставити, до́ндеже сотвори́ти Ми вся, ели́ка глаго́лах тебе./ И воста́ Иаков от сна своего, и рече:/ яко есть Господь на месте сем, аз же не ве́дех./ И убоя́ся, и рече:/ яко страшно место сие;/ несть сие, но дом Божий, и сия врата́ Небесная.

Исхода чтение (глава 3):

Моисей бя́ше пасы́й овцы Иофо́ра, тестя своего, священника Мадиа́мска,/ и гна́ше овцы в пустыню; и прии́де в гору Божию Хори́в./ Явися же ему Ангел Господень в пламени о́гненне из купины́;/ и видит, яко купина́ горит огнем, купина́ же не сгара́ше./ Рече́ же Моисей:/ мимошéд, уви́жду виде́ние великое сие, яко не сгарает купина́./ Егда́ же ви́де Господь, яко приступа́ет ви́дети,/ воззва́ его Господь из купины́, глаголя:/ Моисе́е, Моисе́е./ Он же рече́: что́ есть, Господи?/ Он же рече́: не приближайся сéмо;/ изу́й сапоги от ног твоих:/ место бо, на немже ты стои́ши, земля свята́ есть.

Исхода чтение (глава 13):

Обведе́ Бог люди путем, иже в пусты́ни, к Чермно́му морю:/ пя́таго же рода изыдо́ша сы́нове Изра́илевы от земли́ Египетския./ И взя Моисей кости Ио́сифовы с собою,/ клятвою бо закля́ Иосиф сы́ны Изра́илевы, глаго́ля:/ присещéнием присети́т вас Господь, и изнесéте отсюду кости моя с собою. Воздвигшеся же сы́нове Израилевы от Сокхо́фа,/ ополчи́шася во Офо́ме при пусты́ни./ Бог же вожда́ше их:/ в день убо столпо́м о́блачным показати им путь,/ но́щию же столпо́м о́гненным свети́ти им./ И не оскудé столп о́блачный во дни́,/ и столп о́гненный но́щию пред всеми людьми.

На литии стихиры, глас 8:

Приидúте, празднолюбцы и пóстников сословие,/ верою сошедшеся, хвалебныя песни принесем Марии Приснодеве,/ днесь бо настá светлое торжество,/ явление честны́я Ея иконы Йверския,/ юже обстоя́ще со страхом и любовию, воспоúм Богородице:/ радуйся, неисповедимая радосте всем;/ радуйся, образом Твоим святым нас просвеща́ющая;/ радуйся, всем похвалó и утверждение;/ радуйся, спасение душ наших.

Что Тя наречéм, Богородице Дево:/ столп ли огненный, к вечному наследию нас ведущий;/ стену ли крепкую, яко православный род защищаеши;/ стража ли неусыпна, яко обитель Твою охраняеши и спасаеши./ Темже от належа́щих бед избавляеми, возопиúм Владычице:/ радуйся, благúх виновная,/ известное христиан упование.

Слава, и ныне, глас 5:

Радуется Афон, ликовствýет обитель Йверская,/ торжествует и вся страна Российская:/ Божия бо Матерь чудотворным Своим образом мúлостивно нас посетúла есть,/ дарует же нам в нýждах помощь, в скóрбех утешение,/ в болезнех исцеление, в бедáх избавлéние/ и всем верным велию милость.

На стиховне стихиры, глас 4:

Славное иконы Твоея явление,/ Богородице Пренепорочная, славословим днесь/ и Твое заступление нам прáзднуем,/ яко бо Мати сущи Живота,/ мóлиши о нас Христа Бога нашего,/ на Тя крепкую надежду возложивших,/ Путеводúтельнице нелóжная нашего спасения.

Стих: Помяну имя Твое/ во всяком роде и роде.

Отложúм, вернии, печаль:/ се бо вторая неопалúмая купинá, икона Богоматере,/ úноки афонскими зримая,/ на очищение грешных является.

Стих: Слыши, Дщи, и виждь,/ и приклони ухо Твое.

Назнáменующи во странствии житейстем Твое нам водúтельство, являешися, Богомати, в столпе

огненне,/ да нас, блуждающих,/ путево́диши к вечным обителем.

Слава, и ныне, глас 5:

Приидите́, вси моná си и мирстúи,/ прославим Пречистую Деву Богородицу:/ днесь бо, ради священныя иконы,/ в мори путие́ Ея и стези́ Ея в водáх многих:/ от Никéи бо в столпе́ óгненне понт морскúй ко Афону преходит/ и дар пришествием Своим верным подаéт./ Мы же, просвещаеми лучами благодати,/ Ходáтаицу спасения нашего ублажаем.

НА УТРЕНИ

По 1-й кафизме седален, глас 1:

Пресветлаго зрáка Твоего явление/ радость приносит всем верующим/ и обители Иверстей дáрует стрáжа неусыпна/ и от бед избавление./ Темже поем Ти, Пречистая:/ покрывáй нас присно Покрóвом Твоим.

Слава, и ныне, глас 8:

Сей день Господень, радуйтеся, людие,/ се бо светоносный облак на воздýсе чýдно простирáется,/ и столпóм óгненным пред Афоном является/ Едина и Единаго на руках Мáтерних держащи Христа,/ Зиждúтеля вселенныя,/ во спасение душ наших.

По 2-й кафизме седален, глас 3:

Веселятся днесь свéтло Афона пáствы,/ пéсней множество слагают,/ любовию Непорочную почитающе,/ величеством благодати крася́щеся,/ юже прияша пришествием иконы Всенепорочныя Отроковицы,/ зарями Боговéдения благочестно поющих озаряющия.

Слава, и ныне, глас 5:

Чудо преславное зрúтся днесь:/ в водáх бо огненóсная Богоотроковúцы икона показýется,/ и знáмения лучи испущáет,/ и пребывание пóстников чудом спасает./ Сего ради благодарственно вопием:/ радуйся, Благодатная.

Величание:

Величаем Тя,/ Пресвятая Дево,/ Богоизбранная Отроковице,/ и чтим образ Твой святый,/

имже то́чиши исцеления/ всем, с верою притекающим.

Псалом избра́нный: **Помяни, Господи, Давида и всю кротость его:**

По полиелеи седален, глас 8:

Величие Твое кто испове́сть, Богородице,/ явлением бо Твоея иконы удивила еси вся православныя,/ многия неду́ги врачу́ющи и болезни исцеля́ющи./ О Всемилостивая Владычице,/ не лиши нас и ныне Твоего заступления,/ но молитвами Твоими защити́ и спаси православныя люди/ и силою Твоею огради́,/ да Тобою хва́лящеся/ и все упование на Тя возлага́юще,/ не постыдимся во веки.

Слава, и ныне, тойже.

Прокимен, глас 4: **Помяну имя Твое во всяком роде и роде.** Стих: **Отры́гну сердце мое слово благо.** **Всякое дыхание да хвалит Господа.** Стих: **Хвалите Бога во святых Его.** Евангелие от Луки, зачало 4. По 50-м псалме: **Слава: Молитвами Богородицы,/ Милостиве, очисти/ множества согрешений наших. И ныне:** тойже. **Помилуй мя, Боже:**

Стихира, глас 6:

Егда явление чу́днаго Твоего образа приспе́,/ тогда афонстии отцы,/ столп огненный на мо́ри зряще,/ страхом одержи́ми, недоумева́ху./ Гаврии́л же, яко второ́ый Петр, по мо́рю ходя,/ со слезами вопия́ше Тебе:/ о Пресвятая,/ приид и́ и сохрани достояние Твое от враг ненаве́тно.

Канон Пресвятей Богородице на 8,
ирмосы по дважды, глас 8.
Песнь 1

Ирмос: **Колесницегони́теля фараóня погрузи́,/ чудотворяй иногда,/ Моисе́йский жезл, крестообра́зно поразив/ и разделив море,/ Изра́иля же беглеца́, пешехо́дца, спасе́,/ песнь Бо́гови воспева́юща.**

От скверных устен хваление приими́, Всенепорочная,/ якоже прежде Сын Твой, Бог же мой и Господь, прият две ле́пты вдовицы,/ и разрешение прегрешений моих подаждь,/ яко да по долгу величаю Тя.

Ангельское пение подоба́ше Тебе, Матери Божией,/ Творца бо сих родила́ еси странно./ Но

и от нас приими́, Владычице, смиренныя сия молитвы,/ да поем Го́сподеви:/ славно просла́вися в нашей немощи.

Огусте́ша во́ды, огусте́ша и волны посреде́ моря,/ нося́щя Твою, Богомати, икону./ Утверди и мое подви́гшееся сердце на камени заповедей Христовых.

Помощница и Покровительница была еси, Дево, обители Иверския,/ во́ев Амиры с корабли их в мори погрузивши,/ но потопи́ в пучи́не милосердия Сына Твоего/ вся моя душевныя страсти и безчисленная моя прегрешения.

Песнь 3

Ирмос: Утвержде́й в начале Небеса разумом/ и зе́млю на вода́х основавый,/ на камени мя, Христе, заповедей Твоих утверди,/ яко несть свят паче Тебе, Едине Человеколюбче.

Утверди сердце мое во уповании на Тя, Богомати,/ изми́ всякую гордыню и превозношение из помраченнаго ума моего, да вопию́:/ несть свят, яко Господь, и несть праведен, яко Бог наш.

Ты, о Богомати, немощствующия препоясу́еши силою,/ алчущия насыщаеши;/ посети и мою немощь/ и алчущаго и жаждущаго мене насы́ти Живо́тнаго Хле́ба,/ чрез Твою девственную утробу сшедшаго с Небесе на землю.

Возста́ви, Владычице, от земли́ мене, убо́гаго,/ и от гно́ища греховнаго воздви́гни, нищаго,/ даждь молитву мне, молящемуся,/ да, велича́я, пою Твое заступление.

Непло́дствующий мой ум плодоно́сен покажи, Блага́я Дево,/ от непло́дове рождшаяся:/ Ты бо плодоно́сие всех благ явлением иконы Твоея подае́ши.

Седален:

Светлое днесь Заступницы нашея наста́ торжество./ Да взыгра́ется тварь,/ да ликовству́ют человечестии собори,/ созывает бо нас Святая Богородица видети огнено́сную икону Свою,/ лучами милости верныя просвещающую. Темже, радующеся, вопие́м:/ спаси, Госпоже, от глада,

огня, меча и бед вся почитающия явление иконы Твоея.

Слава, и ныне, тойже.

Песнь 4

Ирмос: **Ты моя крепость, Господи,/ Ты моя и сила,/ Ты мой Бог, Ты мое ра́дование,/ не оставль недра Отча/ и нашу нищету посетив./ Тем с пророком Авваку́мом зову Ти:/ силе Твоей слава, Человеколюбче.**

Покры́ Небеса добродéтель Твоя, Богомати́,/ и хвалы Твоея испо́лнися земля,/ но положи́ любовь держа́вную крепости Твоея и на мне, отча́янном.

Уготовля́ющи шествие чу́дней иконе Твоей, дадé бездна глас свой,/ воздвижеся солнце, и сияние ея яко свет бысть,/ но Ты изшла́ еси на спасение людей,/ спасти́ Твое наслéдие пришла еси.

Услы́шавше слух пришествия Твоего, иноцы убоя́шася;/ уразуме́вше же дела Твоя, ужасо́шася,/ но внегда́ смути́тися души́ моей, милость Твою помяни, Владычице, да взываю:/ слава заступлению Твоему, Богомати.

Ты еси моя крепость и сила, Богородице,/ Тобою почи́ю в день скорби моея,/ и из страны́ пришéльствия взы́ду Тобою в Небесное наследие,/ и возрадуюся о Господе и Бозе, Спасе моем.

Песнь 5

Ирмос: **Вску́ю мя отри́нул еси/ от лица Твоего, Све́те незаходимый,/ и покрыла мя есть чужда́я тьма, окаяннаго,/ но обрати́ мя и к свету заповедей Твоих/ пути моя направи, молюся.**

Виждь, Чистая, от но́щи у́тренюющия люди паствы Твоея,/ икону Твою Богохва́льную обстоя́щия,/ разрешения же грехов просящия, и жития исправления, и Божественныя славы причастия:/ не отри́ни убо нас от лица Твоего, Света незаходимаго Мати.

Всею душею и мыслию в па́стве Твоей вси слику́юще,/ псалмы, и пéсньми духовными, и пением Божественным икону Твою почитают,/ прощения грехов просяще и душ спасения./ Ты

же, исцеление наше сущи, сия вся подаждь, Владычице Богоневесто.

Храм Твой, Дево, яко рай другúй показáся ныне,/ яко древо жизни имея икону красоты́ Твоея,/ ю́же вси усердно со благоговением и любовию целующе, взываем:/ Владычице, мир даждь нам,/ Владычице, стяжи́ нас,/ иного бо разве Тебе утешения не ве́мы.

Ре́ку Тя сладкую и пото́к насыще́ния,/ манну Небесную, изобилие и благодать приснотекущую во обители Твоей живущии стяжавше,/ поют Рождество Твое, Отроковице.

Песнь 6

Ирмос: **Очисти мя, Спа́се,/ мно́га бо беззакония моя,/ и из глубины́ зол возведи, молюся:/ к Тебе бо возопи́х, и услы́ши мя,/ Боже спасения моего.**

В скорби се́рдца вопию́ ти, Владычице,/ житейскаго мо́ря потопля́ем бу́рею,/ к Тебе, яко тихому пристанищу, прибегаю:/ возведи от тли живот мой.

Бездна последняя грехов обы́де мя, и исчезает дух мой,/ но простри, Владычице, высокую Твою мышцу/ и, яко Гаврии́ла, и мене, ко Твоей иконе прибега́ющa, невредима сотвори.

Не отри́ни мене до конца от лица Твоего, Мати незаходимаго Света,/ не попусти́ мне погря́знути в пучи́не беззаконий,/ но возведи мене от бла́та страсте́й, да взыдет из истления живот мой/ и пожру́ Тебе со гла́сом хваления и испове́дания.

Храм нося́й телесный весь осквернéн,/ Тебе, Пречистому храму Вечнаго Сло́ва,/ дерзаю в честне́м храме Твоем, пред Твоею святою иконою приносити смиренныя моя молитвы./ Ты же, яко Милостивая, очисти мя Твоим благоутробием.

Кондак, глас 8:

Аще и в море ввéржена бысть святая икона Твоя, Богородице,/ от вдовицы, не могу́щия спасти сию от врагов,/ но явилася есть хранительница Афона/ и врата́рница обители Иверския, враги устрашающая/ и в православней Российстей стране/ чтущия Тя от всех бед и напа́стей избавля́ющая.

Икос:

В столпе́ о́гненне явльшуюся Богоматере икону видевше,/ возопи́ша по́стников иверских лицы:/ о Владыко, сподоби нас прияти икону Матере Твоея во утешение странствия нашего;/ ты же, Гаврии́ле, дерзай и вни́ди в море,/ и приими́ во объятия твоя сокровище, нам являемое,/ да будет нам страж неусыпный, покров же, и радость всем христианом,/ и хранительница, от бед и напастей избавляющая.

Песнь 7

Ирмос: **Божия снизхождения/ огнь устыде́ся в Вавило́не иногда,/ сего ради о́троцы в пещи радованною ногою,/ яко во цве́тнице ликующе, пояху:/ благословен еси, Боже отец наших.**

Согреши́хом, беззако́нновахом, непра́вдовахом пред Господем,/ но, Владычице моя Богородице,/ яко Благая угаси огнь Его праведнаго гнева Твоим теплым хода́тайством, да поем Ему:/ отец наших Боже, благословен еси.

В пещи́ искушений и бед опаляемыя оросй, Богомати, струя́ми Твоих щедрот,/ да посрамя́тся вразй наши и да разумеют вси,/ яко Ты едина еси Владычица Богородица, по всей вселенней славимая.

Престоле Царя Славы, Честнейшая Херувим, одушевленный хра́ме, в немже всели́ся Господь,/ твердь Небесная, на нейже возсия́ Солнце правды, Христос,/ Тя поем, Богомати, и превозносим во вся веки.

Ты еси веселие и в пусты́нях живущим,/ Ты еси и сто́льнаго града утешение и похвала, Дево Марие,/ препетая и превозносимая во веки.

Песнь 8

Ирмос: **Седмери́цею пещь/ халде́йский мучитель/ Богочестивым нейстовно разжже́,/ силою же лучшею спасены сия видев,/ Творцу и Избавителю вопия́ше:/ отроцы, благослови́те,/ священницы, воспо́йте,/ людие, превозноси́те во вся веки.**

Поют Тя Ангельския силы, превозносит человеческий род,/ благослови́т Тя вся тварь, Пречистая Дево Богородице./ Приими́ и от мене, недостойнаго, приносимое Тебе хваление.

Пойте, иноцы Афона,/ благословляй, земле Иверская,/ превозноси, вся страно́ Российская, Благу́ю Владычицу,/ реки чудес от Своея чудотворныя иконы источающую./ Хва́лим, благослови́м, покланяемся Ти, Богородице, пою́ще и превоснося́ще во вся веки.

Подобием иконы Иверския не то́чию святый Афон просвещается,/ но и стольный град Москва украшается,/ от того чудесную помощь прие́мля и источник утешения в нем обретая.

Еще и страна Новгородская и ини́и гра́ды и ве́си/ подобием Иверския иконы Твоея, Владычице, освяти́шася и чудесы просветишася, вопиюще:/ Господа пойте и превозносите во вся веки.

Песнь 9

Ирмос: **Ужасеся о сем Небо/ и земли удивишася концы,/ яко Бог явися человеком пло́тски/ и чрево Твое бысть пространнейшее Небес./ Тем Тя, Богородицу,/ Ангелов и человек чиноначалия величают.**

Тайна глубины́ Рождества Твоего ум Ангельский ужасает, Дево,/ и пречистая икона Твоя демоны прогоняет,/ не терпя́ще бо взирати на силу ея, бегают и исчезают./ Мы же той любезно покланя́емся и облобыза́ем и Тя, Богородицу, величаем.

Прииди́те вси, поклони́мся, припаде́м и возвеличим Божию Матерь,/ призре́вшую на нас, смиренных, алчущия исполняющую благ/ и положившую с нами завет милости во явлении Своея дивныя иконы.

Богородице Дево, упование христианом,/ проба́ви и нашему роду милости Твоя, бывшия отцем нашим,/ покрый и соблюди нас от всякаго зла.

О Всемилостивая христианом Помощнице,/ не может Тя воспети достойно язык человеческий и Ангельский,/ яко всея твари честне́йшую и земных сла́внейшую,/ но приими́ милостивно сие приносимое Тебе от нас моление/ и спасай нас всегда, на Тя бо упование возложи́хом.

Ексапостиларий:

Икону Твою всечестну́ю прии́м Гаврии́л во объятия, вопия́ше Тебе, Владычице:/ о сладкая

Мати Царя Христа,/ бу́ди покров Твоей обители,/ радость же всем христианом и Споручница жизни вечныя.

На хвалитех стихиры на 4, глас 4:

О, несказанныя благости!/ О, славнаго явления иконы Богоматере,/ яже сияет чудесы и просвещает благодатию верно приходящия!/ Юже с веселием приемлюще,/ Чистую Богоотроковицу/ достодо́лжно пе́сньми почитаем и ублажаем.

О, преславнаго Твоего о нас, Владычице, промышле́ния!/ Чу́дную бо Твою икону Афону посылаеши/ и яко стража нам неусы́пна ту́ю пода́еши милостивно/ и утешение странствию нашему./ Темже, познавше Твоя честна́я чудеса, песньми Тя величаем.

О, преславнаго чудесе́!/ Како огнено́сная икона на волна́х морских, яко на колеснице но́сится,/ светлыми лучами благодати умы просвещающи;/ еяже торжество песньми почитающе радостно,/ славу возсылаем Богороди́тельнице.

Слава, и ныне:

Твой глагол исполняя, Богомати,/ праведный Гаврии́л немо́кренно по воде морсте́й пешеше́ствова/ и, восприим священную икону Твою,/ лик пе́сненный состави/ и торжество с по́стники афонскими совокупи́./ Темже и мы, удивляющеся, вопием Первовино́вному:/ слава Тебе, сотворшему дивная,/ Единому Царю и Богу, молитв ради Богородицы!/ Сохрани люди христианския/ и победы на враги даруй, яко Всесилен.

Славословие великое и отпуст.

На Литургии: Блаженны от канона, песнь 3-я и 6-я. Прокимен, песнь Богородицы, глас 3: **Величит душа Моя Господа, и возрадовася дух Мой о Бозе, Спасе Моем.** Стих: **Яко призре́ на смирение рабы Своея, се бо отныне ублажат Мя вси роди.** Апостол к Филиппи́сиом, зачало 240. **Аллилуиа,** глас 8: **Слыши, Дщи, и виждь, и приклони ухо Твое.** Стих: **Лицу Твоему помолятся богатии лю́дстии.** Евангелие от Луки, зачало 54. Причастен: **Чашу спасения прииму и Имя Господне призову.**

зри Ве́домо буди, яко празднование Пресвятей Богородице святыя ради Ея иконы Иверския творится октября в 13-й день, февраля в 12-й день и во вторник Светлыя седмицы по уставу святаго Благовещения.

в тойже день

Святых мученик Ка́рпа, Папи́лы, Агафодо́ра и святыя мученицы Агафони́ки

На **Господи, воззвах:** стихиры, глас 4.

Подобен: **Яко́ до́бля:**

Вери́гами связуеми и в темнице заключа́еми,/ и звере́м во снедь издава́еми,/ пове́шени и стру́жеми, во огнь же вмета́еми,/ и Божественную помощь с Небесе прие́млюще,/ непоколеби́ми пребы́сте любовию Владыки, Спаса всех,/ Ка́рпе и Папи́ле премудрии.

На ка́мени веры утвердив твое помышле́ние,/ неуклонный мудрова́нием, мучениче Папи́ле,/ каменобие́мь, радовался еси,/ Божественному подо́бяся мучеников начальнику архидиакону Стефа́ну,/ яко служитель и яко Божиих таин слуга,/ яко сочи́слен мучеником и Ангелом собеседник.

На пути шествующе свидетельства неукло́нно,/ железным обу́щам* пригвождаеми,/ врага и губителя жа́ла, всехвальнии, сокруши́сте тверде/ и победами венча́стеся;/ тем вся Христова Церковь празднует святую вашу память,/ светоно́сную и благознамени́тую.

Слава, глас 6:

Яко досто́ин в Богови́дцех/ Небеса ты видел еси, преподобне, отве́рзена/ и Господа, на Престоле седяща,/ и Херуви́ми и Серафи́ми о́крест Его,/ и от тебе паки мы просве́щшеся,/ священное твое стадо, Ка́рпе, вопие́т тебе:/ проси мира миру и душа́м нашим велия милости.

И ныне, Богородичен или Крестобогородичен:

Подобен: **Триднёвен:**

На Древе Живот наш зрящи,/ Всенепорочная Богородице, ви́сящь,/ ма́терски рыдающи, вопи-

* обу́ща — обувь.

яла еси:/ Сыне Мой и Боже Мой,/ спаси любовию поющия Тя.

На стиховне Октоиха.
Тропарь, глас 4:

Мученицы Твои, Господи,/ во страданиих своих венцы приняша нетленныя от Тебе, Бога нашего,/ имуще бо крепость Твою,/ мучителей низложиша,/ сокрушиша и дéмонов немощны́я дéрзости./ Тех молитвами/ спаси души наша.

Слава, и ныне, Богородичен.

НА УТРЕНИ

Оба канона Октоиха и мучеников канон на 4, егоже краегранесие: **Карпа и Папилу песньми венчава́ю.** Иосифово. Глас 1.

Песнь 1

Ирмос: **Твоя победительная десница/ Боголе́пно в крепости прославися:/ та бо, Безсме́ртне,/ яко всемогу́щая противныя сотре́,/ Израильтя́ном путь глубины новосоде́лавшая.**

Карпа и Папилы, крепких истины свидетелей, похваляюще память всесвященную,/ победители тыя соделавшаго Господа славы Боголепно воспои́м.

По́стническим прежде огнем искуси́вшеся,/ страданием же второ́е, мученицы,/ яви́сте истинно душевное искушение/ и паче злата Божественными нравы возия́сте.

Силою Божественною к ранам, к пове́шению,/ ко огню и к смерти, славнии, устреми́вшеся,/ гонителей крепость победисте/ и нетленными венцы увязо́стеся.

Богородичен:

Двере Света, от Твоея нерастле́нныя утробы возиявшаго,/ возия́й ми покаяния просветительныя лучи́/ и отжени грехов моих мрак, Богорадованная.

Песнь 3

Ирмос: **Еди́не Ве́дый человеческаго существа не́мощь/ и милостивно в не воображся,/ препоя́ши мя с высоты силою,/ еже вопити Тебе, Святый,/ одушевленный храме, неизреченныя славы Твоея, Человеколюбче.**

Плод принесл еси Христу приятен и священнейший/ священнаго с тобою Агафодо́ра, раны и язвы претерпевшаго/ и одолевша с плотию врагу безплотному знания крепостию.

Неправедно сокруша́емь, мудре, повелением судя́**щаго,/ и по ре́бром стру́жемь терпел еси;/ огнем же паки подпаля́емь,/ струя́ми кро́вными пре́лести у́гли погасил еси, Ка́рпе многострадальне.**

Видети желая Христа, ви́ся высоко́, и огне́м пе́рси поджигаем,/ до́блественно терпи́ши, Богомудре Папи́ле,/ росо́ю Духа яве ороша́емь и Божественными надеждами укрепляем.

Богородичен:

Чертог нескверный Божий, и го́ру несеко́мую,/ и кивот святый, и трапезу вернии Тя вси, Чистая, проповедаем,/ и кадильницу невещественнаго У́гля, Пресвятая Дево Всенепорочная.

Седален, глас 1.

Подобен: **Камени запечатану:**

Плоды Богозна́ния возделав труды́ твоими, из корене безбожия исторгл еси остны́*;/ и ма́стию пома́зався Богоде́тельною, упасл еси люди, священниче;/ и, законно пострадав, сугубых почестей, Карпе, сподобился еси./ Слава Давшему ти крепость;/ слава Венчавшему тя;/ слава Де́йствующему тобою всем исцеления.

Слава, и ныне, Богородичен:

Руце Твои Божественнии,/ имиже Создателя понесла еси, Дево Пресвятая, воплощшагося благостию,/ простерши, умоли Его избавити нас от искуше́ний, и страсте́й, и бед,/ хва́лящих Тя любовию и вопиющих:/ слава Вселшемуся в Тя,/ слава Прошедшему из Тебе,/ слава Избавльшему нас Рождеством Твоим.

Крестобогородичен:

А́гнца на Кресте А́гница зрящи,/ с разбойником распинаема Тя, долготерпели́ве Слове,/ и копие́м в ре́бра пробода́ема,/ восклицаше, вопиющи ма́терски:/ что странное и ужасное, Иисусе Мой, таинство, несказанно совершаемое?/ како покрываешися гробом, Неописанный Боже?/ да Мя, рождшую Тя, не оставиши, Сыне Мой Сладча́йший.

---

* остны́ — жа́ла

Песнь 4

Ирмос: Го́ру Тя, благодатию Божиею приосене́нную,/ прозорливыма Авваку́м усмотри́в очи́ма,/ из Тебе изыти Изра́илеву/ провозглаша́ше Свято́му/ во спасение наше и обновле́ние

Нерешимою связан любовию Создавшаго, каменобие́м яве, Папи́ле, мучениче Христов,/ победил еси метающия терпением Богодарова́нным ти, всехвальне,/ мужеу́мно с завистию боря́ся.

Ко всякому виду боле́зней, до́блественнейшии, ополчистеся,/ к звере́м ввержени бывше, ку́пно ты́я победи́сте,/ якоже Даниил, Божественными образы веры,/ Ка́рпе и Папи́ле, мученицы славнии.

Сый злобы обрета́тель вселукавый Христовы угодники неми́лостивно пожже́нию негасимому предает,/ осла́бити их силу мнев,/ но испепелишася того коварствия.

Богородичен:

Пристанище спасения, Дево, Тя и́мамы,/ иже в пучи́не лютых обуреваемии всегда:/ к Тебе прибегаем и на Тя уповаем,/ да не убоимся невидимых врагов наве́та.

Песнь 5

Ирмос: **Просвети́вый сия́нием/ пришествия Твоего, Христе́,/ и осветивый Кресто́м Твоим мира концы/ сердца́ просвети светом Твоего Богоразу́мия/ православно поющих Тя.**

Ни бед гонения, ни глад, ниже́ смерть/ разлучи́ от любве́ Христовы Богомудрых,/ но усе́рднейше возда́ния предзряще, неудобных нерадиша.

Вжиля́еми Божественною силою,/ претерпе́сте люте́йшая провёрте́ния стоп, всехвальнии,/ путь шествующе свиде́тельства/ и жа́ла безбожия сокрушающе.

Неугасимый свети́льник страдания нося́ще,/ претеко́сте неве́жества нощь, мученицы,/ и Свету прибли́жишася невечернему,/ яко дне и́стинно сы́нове верою.

Богородичен:

Зачала́ еси неискусому́жно Бога Невместимаго,/ родила еси Преесте́ственнаго

Создателя естества./ Ве́лие таинство, недомысленное чудо, Дево Едина Пренепорочная.

Песнь 6

Ирмос: **Обы́де нас после́дняя бе́здна,/ несть избавля́яй,/ вмени́хомся, яко о́вцы заколе́ния,/ спаси люди Твоя, Боже наш:/ Ты бо крепость немощству́ющих и исправление.**

Благоуха́ют ваша добродете́льства человеческим со́нмом,/ злосмра́дие отгоня́ще яве многобожия, достославнии:/ ибо Божие ныне благовоние явистеся, мученицы.

Возгара́емый пла́мень росо́ю веры погаси́сте, блаженнии,/ и возжго́сте желание те́пле, Агафони́ке сущей с вами благосла́вными,/ с неюже мужественне страсти совершисте.

Обощря́емы болезней приложеньми, Ка́рпе и Папи́ле, доблии страдальцы,/ мечи истинно небокова́ннии явистеся, вражия ополче́ния секу́ще.

Богородичен:

От тины страсте́й и от рова падений воздви́гни мя/ и упра́ви раба Твоего, Чистая, испове́дающаго Тя, Богородицу:/ Ты бо еси присно па́дающих исправление.

Кондак, глас 4.

Подобен: **Вознесы́йся:**

Яко сокровище многоце́нное, Владыка,/ и источник, источа́ющ то́ки исцеле́ний,/ сущим на земли́ подаде́ мо́щи ваша,/ неду́ги убо отъе́млющия страсте́й разли́чныя,/ благодать же даю́щия душа́м непреста́нно./ Темже согласно любовию/ ваше, мученицы Божественнии, совершаем торжество.

Ин кондак, глас 4:

Венчено́сцы явльшеся днесь в мире,/ прему́дрии, с Ка́рпом Папи́ле,/ просвеща́ете всех,/ иже верою и весе́лием чтущих память вашу.

Песнь 7

Ирмос: **Тебе умную, Богородице, пещь/ разсмотря́ем, вернии,/ якоже бо о́троки спасе́ три Превозносимый,/ мир обнови во чреве Твоем всецел,/ хва́льный отцев Бог и препросла́влен.**

Юношески страсте́й пещь воздержания росо́ю погаси́вше,/ огнь же кровми́ страдания,/ второе, мученицы, идольское огни́ще испепели́сте,/

хвальнаго воспевающе Бога и препрославленнаго.

Станем, се отве́рзеся три́знище, не ослабе́ем,/ свыше Христо́с венцы́ терпения мучений ради я́ве подае́т живонача́льною рукою,/ взываху страдальцы усердною душею, Карп и Папи́ла.

Иже к Богу всеобра́зным, святии, мановéнием обожа́еми я́ве,/ безбожных раны удобь претерпе́сте,/ якоже ино́му стра́ждущу истинно сами пребыва́юще,/ хва́льнаго воспевающе Бога и препросла́вленнаго.

Богородичен:

Е́вы, Чистая, нашея прама́тере, прокля́тство разрешила еси я́ве,/ благословения Начаток рождши, Всенепорочная Отрокови́це Браконеиску́сная,/ Егоже благосло́вят чи́ни Небеснии,/ хва́льнаго отцев Бога и препросла́вленнаго.

Песнь 8

Ирмос: **В пещи́ о́троцы Изра́илевы,/ якоже в горни́ле,/ добро́тою благочестия чистéе зла́та блеща́хуся, глаголюще:/ благослови́те вся дела Господня Господа,/ пойте и превозноси́те во вся веки.**

Светоно́сная днесь нам память мученик,/ светом целéний озаря́ющи нас, вопию́щих, возсия́:/ благословите вся дела Господня Господа,/ пойте и превозносите во вся веки.

Украси́лся еси, яко архиере́й, яко Божественный проро́к,/ яко свидетель страсте́й, всеблаженне, Христовых,/ яко Божественное зна́мение, воспевая, Карпе всеблаженне:/ Господа пойте дела и превозносите Его во веки.

То́ки твоих страда́льческих кровéй, пото́ки конечно безбожия пото́пльше,/ источник целéний яви́шася вопиющим, Папи́ле мучениче:/ Господа пойте дела и превозносите Его во веки.

Богородичен:

Священный Тя Божественных пророк лик/ проповедает Матерь бывшую, Всенепорочная, Божию,/ Емуже вси зовем:/ благословите вся дела Господня Господа/ и превозносите Его во веки.

Песнь 9

Ирмос: **Образ чистаго Рождества Твоего/ огнепали́мая купина́ показа неопа́льная,/ и ныне на нас напа́стей/ свире́пеющую угаси́ти молимся пещь,/ да Тя, Богородице,/ непрестанно величаем.**

Якоже приношения всецéлая, яко жертвы совершенныя и непорочныя,/ принесóстеся Творцу, всеблаженнии, мечéм кончину приéмше,/ и ныне, венценóсцы, на Небесéх жúтельствуете.

Столпи́ необоримии яви́стеся Церкве, мученицы, и забрала,/ исто́чницы, во́ды исцелéний проливáющии,/ и светила светозарная и всесветлая,/ но́щи из греха благочестивыя избавля́ющая.

Ужé к самéм вселúвшеся светоза́рным селéнием и Небесным,/ и светлостьмú Божественными просвещáеми,/ и радости присносущныя исполня́еми,/ о Папúле и Ка́рпе, за ны молúтеся.

Богородичен:

Но́сиши на объя́тиих, Пречистая, Херувимски яко Престол вся Носящаго,/ плотию нас ради по нам обложúвшагося и суго́ба про́ста ви́димаго,/ Егоже всегда моли о нас, воспевающих Тя.

В ТОЙЖЕ ДЕНЬ

Преподобнаго Вениами́на, в Дальних пещерах почивающаго

Тропарь, глас 2:

Добр купец бысть, Богомудре Вениами́не,/ богатство бо свое тленно раздав,/ купил еси оным нетленное в Царствии Небеснем,/ в немже ныне тамошних благ наслаждаяся богатне,/ проси нам мира и велия милости.

Кондак, глас 8:

Куплю житейскую яко тщетную оставль/ и шед, купил еси себе многоценен бисер Христа,/ Емуже во иночестем образе/ труды и подвиги, безменством же и послушанием, преподобне Вениамине, благоугождая,/ приял от Него велию и богатую милость.

МЕСЯЦА ОКТЯБРЯ В 14-Й ДЕНЬ

Святых мученик Наза́рия, Герва́сия, Прота́сия и Келси́я

На **Господи, воззвах:** стихиры святых, глас 4.
Подобен: **Яко добля:**

Иже веры свиде́теле, подвиг совершивше/, победы венец прия́ша/ доблему́дренный Наза́рий и великий Прота́сий/ с Келси́ем мудрым, Богомудрый Герва́сий./ Ихже воспои́м, яко до́блия ору́жники,/ яко Вышняго Царствия наследники/ и яко самово́льная заколе́ния.

Просвети́вся смыслом светозаре́ния Духа,/ священный Наза́рие,/ паче солнца, во тьме сущим, возсиял еси душа́м,/ Божественною благодатию поучая,/ просвещая, наставляя светле́йше/ Единаго Господа и ве́ровати и чти́ти,/ воплощенна от Девы преславно/ и земны́я осия́вшаго.

С Наза́рием возсия приснопамятный Келси́й,/ и славный Прота́сий, и Герва́сий,/ доблему́дренно постради́вше/ и вся полки́ де́монския му́жески на земли победи́вше./ Тем то́чат исцелений струи́/ и сердца́ напаяют богатно благочестивых/ Боже́ственною благодатию.

Да восхва́лится Наза́рий, и да почти́тся Прота́сий,/ и Божественный Келси́й, и Герва́сий,/ иже благославно постради́вше и лесть ума́ливше,/ и Ангельским лико́м священно причита́еми,/ и обожа́еми по причастию

Божественному,/ и победы венцы́ от дла́ни Живоначальныя прие́мше.

Яко течение соверши́вше и веру соблюдше,/ страдания венцы́ увязо́стеся/ и Ангелом сочета́стеся,/ све́тло хра́брствовавше и льстивого врага о Христе поправше,/ Божественнии мученицы./ Сего ради, согласно соше́дшеся,/ светоно́сную вашу память совершаем, весели́щеся.

Богомудрый Наза́рий / Божественным пропове́данием гра́ды проходя́, просвети́,/ егоже подражав, Келси́й/ славу стяжа́ Божественных страдалец, поправ льстиваго./ Сия вси похвала́ми почти́м,/ яко зве́зды и светила сущим во тьме/ и врачи душ наших.

Слава, глас 8:

Жертвы слове́сныя,/ Наза́рия, Герва́сия, Прота́сия и Келси́я похва́лим,/ яко все мучителей нейстовство со идолы упразднии́ша./ Тем молитвами их, Христе Боже,/ мир миру даруй/ и душа́м нашим ве́лию милость.

И ныне, Богородичен или Крестобогородичен.

Подобен: **Мученицы Господни:**

Не терплю, Чадо, ви́дящи Тя на Древе усну́вша,/ бодрость всем подающаго,/ яко да древле преступления плодо́м сном погибельным уснувшим/ Божественную и спасительную бодрость пода́си,/ Дева глаголаше, плачущи,/ Юже величаем.

На стиховне Октоиха.

Тропарь, глас 4:

Му́ченицы Твои, Господи,/ во страданиих своих венцы́ прия́ша нетленныя от Тебе, Бога нашего:/ иму́ще бо крепость Твою,/ мучителей низложи́ша,/ сокруши́ша и де́монов немощны́я дерзости./ Тех молитвами/ спаси ду́ши наша.

Слава, и ныне Богородичен,
аще среда или пяток Крестобогородичен.

НА УТРЕНИ

Оба канона Октоиха и святых канон на 4, егоже краегранесие: **Верно воспою мученики венценосныя.** Иосифово. Глас 4.

Песнь 1

Ирмос: Отве́рзу уста́ моя,/ и напо́лнятся Духа,/ и сло́во отры́гну Цари́це Ма́тери,/ и явлюся, све́тло торжествуя,/ и воспою, радуяся, Тоя чудеса.

Верно пострадавше и подвиг скончавше,/ победы венце́м увязо́стеся, Божественнии мученицы./ Божественную вашу память тем празднуем, веселящеся.

Ве́трилом вперя́еми Духа Божественнаго,/ пучи́ну немо́кренно преидо́сте, мученицы славнии, мучений/ и ныне к Божественному приста́нищу Вышния светлости вели́стеся.

Крест о́м, якоже броня́ми, оде́яни, блаженнии,/ врага безплотнаго пора́товасте в теле,/ томле́ния многоплете́нная и смерть неправедную претерпевше.

Богородичен:

Едину, вместившую Превечнаго Господа во утробе,/ Всенепорочную Отроковицу воспои́м,/ яко бысть Небес простра́ннейши, Бога воплотивши благости ра́ди.

Песнь 3

Ирмос: Твоя песнослове́цы, Богородице,/ живый и незави́стный Источниче,/ лик себе совоку́пльшия, духовно утверди,/ в Божественней Твоей славе/ венцев славы сподо́би.

Яко гро́здие Божественнии бы́сте Винограда Божественнаго истинно,/ страдания изливающе вино нам, мученицы,/ духовно веселящее всех сердца́ благодатию.

Кре́пко проти́вился еси гонителю, Наза́рие, мучениче Христов,/ повелева́ющу мерзским тебе бого́м жре́ти, пребогате,/ яко а́гня заколению готов был еси, славне.

Хвале́ния вси согла́сне воспои́м днесь верно/ Наза́рию, Герва́сию, Прота́сию и Келси́ю,/ Истины свидетелем, бывшим в Ду́се.

Богородичен:

Закона прообразова́вше скиния Тя быти хотящую, Чистая,/ Божие священное жили́ще:/ из негоже Очищение наше, святыню даруяй всем нам, приидет.

Седален, глас 8.
Подобен: **Премудрости:**

Назариевы страсти и гонения,/ Протáсиевы болезни и раны чтýще,/ Гервáсия хвáлим и Келсúя, Святыя Троицы сосуды честны́я,/ светлыя звéзды, верных предстóлпия,/ нечестия истиннии потребúтеле,/ и столпú веры, и утверждение непоколебúмо./ Имже верою возопиúм:/ молите Христа Бога грехóв оставление даровáти/ чтýщим любовию святую память вашу.

Слава, и ныне, Богородичен:

Яко Деву и Едину в женáх,/ Тя, без сéмене рождшую Бога плотию,/ вси ублажаем рóди человечестии:/ Огнь бо вселися в Тя Божествá,/ и, яко Младенца, питáеши Зиждúтеля и Господа./ Тем Ангельский и человеческий род достойно славим пресвятое Рождество Твое/ и согласно вопиéм Ти:/ моли Христа Бога согрешений оставление даровати/ покланяющимся верою пресвятому Рождеству Твоему.

Крестобогородичен:

Áгнца, и Пастыря, и Избáвителя/ Агница зря́щи на Кресте, восклицаше, плачущи,/ и, горько рыдающи, вопия́ше:/ мир убо радуется, приемля Тобою избавлéние,/ утроба же Моя горит, зрящи Твое распятие,/ еже терпúши за милосердие милости./ Долготерпелúве Господи, милости бездно и источниче неисчерпаемый,/ умилосердися и даруй согрешений оставлéние/ верою пою́щим Божественныя стрáсти Твоя.

Песнь 4

Ирмос: **Седяй в славе на Престоле Божества,/ во облаце легце/ прийде Иисус Пребожественный/ нетленною длáнию и спасé зовýщия:/ слава, Христе, силе Твоей.**

Паче смысла святых мученик Твоих любовь превосходит вся помышления, Слове,/ борéния, и мужественныя пóдвиги, и натрижнéния,/ яже подáл еси законно им, пострадавшим.

Един разум в разных ураня́еми телесéх Христовы орýжницы преизлúшно показаша,/ Единаго Бога в трúзнищи исповéдаша/ и многобожия лесть я́ве погубúша.

Наза́рия, Прота́сия, Герва́сия и Келси́я, честны́х мучеников,/ Ангели боре́нию подиви́шася,/ како в пло́ти безпло́тному сплета́ющеся,/ низложиша сего на землю му́жественнейше.

Яко до́блии во́ини, яко непобедимии мученицы,/ яко Христовы ору́жницы и яко благочестия побо́рницы/ Небесная селения насле́довасте и лико́м Ангельским всегда свеселя́щеся.

Богородичен:

Не истощи́в Отеческих, Пребожественный, Пречистая Богородице, недр,/ в не́дрех Твоих пречистых седи́т,/ Божественное седа́лище всем благостынею готовля́я/ и славу, присно пребыва́ющую.

Песнь 5

Ирмос: **Ужасо́шася всяческая/ о Божественней сла́ве Твоей:/ Ты бо, Неискусобра́чная Де́во,/ име́ла еси во утро́бе над всеми Бога/ и родила́ еси Безле́тнаго Сына,/ всем воспева́ющим Тя/ мир подающая.**

Ранам тело твое, Наза́рие, приобщи́ся, у́зам многообра́зных мук,/ миро благовонное тем источа́ет нам, облаговоня́ющее ду́ши/ верою несомненною тя почитающих, всехвальне.

Кропле́ньми крове́й твоих погасил еси у́глие многобожия, страстотерпче,/ Божественных чудес огнем же, всемудре, ти́ну страсте́й лю́тых пожигаеши,/ Божиею благодатию Спа́совою, Наза́рие.

Цве́ты, дыха́ющии воню́ Божия знания,/ Богознания зла́чники,/ райская древеса́ благопло́дная, предо́брыя и светоза́рныя, почти́м мученики/ и верно ублажи́м.

Да поется Наза́рий, да величается Келси́й,/ ку́пно с Прота́сием до́блий да похвалится верою Герва́сий,/ Церкве непреклоннии столпи́ и основания нерушимая бывшии.

Богородичен:

Оружие, древле Едем стрегу́щее, плещи́ верным подае́т, Чистая,/ зна́менанным честно́ю Кровию, прежде источи́вшеюся от ребр копия́ прободением,/ из Тебе Возсиявшаго.

Песнь 6

Ирмос: **Божественное сие и всечестно́е/ совершающе пра́зднество,/ Богомудрии, Богоматере,/ прииди́те, рука́ми воспле́щим,/ от Нея рождшагося Бога сла́вим.**

Твоя шествия на вода́х быша, всеблаженне Наза́рие,/ и не позна́шася сим следы́ твоя в Дусе,/ Егоже силою вся враги посрами́л еси.

Телес стра́сти неисце́льныя Божиею благодатию исцелил еси, мучениче Наза́рие,/ миро благовонное источа́еши же/ твоим честны́м моще́м приближа́ющимся.

Яве Божественный Прота́сий, великий же с ним Герва́сий,/ богатство привременное и могу́тство попра́вше,/ вечныя славы сподо́бишася.

Богородичен:

Законы Едина обнови́ла еси естества, Дево,/ рождши Бога Безсмертнаго, в плоть ме́ртвенную оде́явшася,/ да мертвыя оживи́т благостию.

Кондак, глас 2.

Подобен: **Вышних ища:**

Свети́льницы светлии явльшеся,/ Божественнии мученицы,/ тварь светом чудес озаряете,/ неду́гов разрешающе глубокую нощь всегда/ и Христу Единому Богу моля́щеся/ непрестанно о всех нас.

Икос:

Яко светоза́рнии и Божественнии свети́льницы,/ Свету Великому предстоя́ще присно, Богоблаженнии мученицы,/ и отту́ду испуща́емыми невечерняго Божества́ сиянии всегда просвещаеми и обожа́еми,/ верою память вашу совершающия Божественную просвети́те,/ и омраче́ния, и страсте́й, и бед, и зло́бы избавите,/ молящеся непрестанно о всех нас.

Песнь 7

Ирмос: **Не послужи́ша твари Богомудрии/ паче Созда́вшаго,/ но огненное прещение му́жески попра́вше,/ ра́довахуся, поюще:/ препетый отцев Господь и Бог, благословен еси.**

На ка́мени Божественнаго знания утверди́вше стопы́, славнии,/ сердец ваших вражиими ухищре́ньми не преврати́сте, воспевающе:/ препетый отцев Господь и Бог, благословен еси.

Свет невечерний страдавшим кровию вам возсия́,/ и веселие я́ве вас прия́т, великомученицы, воспевающих:/ препетый отцев Господь и Бог, благословен еси.

Освяти́сте преусердно проходя́ще гра́ды, блаженнии,/ исповедающе Христа пред мучители и всем исцеления подающе требующим/ благодатию Духа Всесвятаго.

Богородичен:

Светле́йшую палату обре́т Бог утробу Твою, в сию всели́ся,/ сы́ны соде́ловая света, Всенепорочная, зову́щия:/ отец наших Боже, благословен еси.

Песнь 8

Ирмос: **О́троки благочестивыя в пещи́,/ Рождество Богородичо спасло́ есть,/ тогда убо образу́емое,/ ныне же действуемое,/ вселенную всю воздвиза́ет пети Тебе:/ Господа пойте дела/ и превозносите Его во вся веки.**

У́тренюющe к возсия́вшему из Девы прославно великому Солнцу,/ мученицы непобедимии свет бы́сте и пре́лести тьму благодатию разори́сте:/ Господа пойте, вопиюще, дела и превозноси́те Его во вся веки.

Рим древле по́двиги твоя проповедает, Наза́рие многострадальне,/ Константиногра́д поет чудеса, священныя твоя мо́щи верою содержа́я,/ Господа пойте, вопию́щий, дела/ и превозноси́те Его во вся веки.

Божественный Наза́рий, источа́я мира благодати,/ повелевает всем притекающим верою почерпа́ти/ на просвещение и очищение, взывающим:/ Господа пойте дела и превозносите Его во вся веки.

Вас, до́блия страстоте́рпцы,/ Наза́рия, Келси́я, Прота́сия, паки же Герва́сия,/ моле́бники ко Господу крепчайшия имуще, любовию зовем:/ Господа пойте дела и превозноси́те Его во вся веки.

Богородичен:

Плотию соедини́вся Тебе по существу,/ всем, еже быти, Подаяй,/ всего мя обнови́, всего назда́, обветша́вшаго, Пречистая, преступле́ньми./ Тем Тя, Деву, пое́м и превозно́сим во вся веки.

Песнь 9

Ирмос: Е́ва убо неду́гом преслушания/ клятву всели́ла есть,/ Ты же, Дево Богородице,/ прозябе́нием чревоноше́ния ми́рови благословение процвела́ еси:/ тем Тя вси величаем.

Крепостию вжиля́еми Христа, разо́ршаго зло́бу губи́теля,/ преклонивше сему вы́ю, конец мече́м прия́сте,/ разре́шшеся от пло́ти, великоимени́тии:/ тем достойно блажи́ми есте́.

Красни́ я́звами плотски́ми бы́сте и Ангелом уподо́бистеся;/ ныне же предстоите́ всех, радующеся, присно красоте́,/ причастием я́ве удобря́еми, красне́йше, всечестни́и.

Зна́меньми и чудесы вас украси́/ и прежде конца, всеприснопа́мятнии, и по конце Владыка,/ Наза́рие, Прота́сие, Келси́е, Герва́сие, непобедимии мученицы,/ тем достойно ублажа́етеся.

Освяти́шася любовию вашею всяческая, совершающи память днесь:/ радуются мученицы и вси пророцы с нами пра́зднуют,/ с нимиже о нас моли́тся Благодетелю, всеблаженнии.

Богородичен:

Глас Ти Божественнаго Гаврии́ла приносим, веселя́щеся, Отроковице Пречистая:/ радуйся, Обрадованная,/ мучеников, апостолов похвало и всех верных спасение,/ Дево Мати Неискусобрачная.

Светилен.

Подобен: Духом во святилищи:

Претерпе́л еси, яко безплотен, нестерпимыя му́ки, Наза́рие блаженне,/ мучеников слава, с Герва́сием мудрым,/ Прота́сием же ку́пно и Божественным Келси́ем./ Тем верою чтим всепразднственную вашу и честну́ю память.

Богородичен:

Паче ума Рождества Твоего преславное чудо/ удивляет всяк смысл, и земных, и Ангел:/ Дева бо су́щи родила́ еси, и Дева пребыла́ еси, яко прежде рождества, Дево./ О страшнаго та́инства! О рождества ди́внаго!/ О чревоноше́ния преславнаго!

В ТОЙЖЕ ДЕНЬ

Преподобнаго отца нашего Никóлы Святóши, князя Черни́говскаго

НА ВЕЧЕРНИ

Блажен муж: 1-й антифон. На **Господи, воззвах:** стихиры на 6, глас 8. Подобен: **О преславнаго чудесе:**

Богому́дре блаженне Никóло,/ ты, видя, яко прехóдит мира сего образ/ и тлéнию вся причáстна суть,/ образ славы своея скоро измени́л еси,/ диади́му и ски́петр оставил еси/ и, к Небесному Царствию взирáя,/ тесный путь изволил еси шéствовати;/ и ныне в Небесных селениих живы́й,/ Христу Богу моли́ся/ прияти нам Вечнаго Царства блаженство.

Преподóбне Никóло,/ ты по имени твоему и житие хотя́ стяжати беззлобно,/ мир сей победи́л еси,/ престол кня́жества оставил еси,/ богатство, славу и влады́чество, аки умéты, вменяя,/ во убóгий образ иноческий облекся,/ обнищавшему нас ради Христу последовал еси,/ Емуже ныне предстоя,/ о нас прилежно молися/ даровáти душáм нашим мир и вéлию милость.

Святе Никóло, отче блажéннейший,/ провидя умным твоим оком,/ яко цáрие и князи славы своея лишáются и нáзи во гроб отходят,/ отверглся еси подобосéнныя власти века сего,/ Христовым стопам последуя,/ Тому во смирении работал еси,/ темже улучил еси нестарéющееся блаженство,/ идеже помяни и нас, чтущих память твою.

Слава, глас 2:

Царство Твое, Христе Боже,/ и владычество Твое пребывающее во веки провидя,/ угодник Твой Никола ски́петр и диади́му отвéрже,/ и многопечалия удалися,/ к безмятéжному житию и́ночествующих притек,/ бысть раб и́стинен и верен,/ Тебе Спасу своему послужив в преподóбии и правде.

И ныне, Богородичен: **Прейде сень законная:**

Таже вход, прокимен дне. И чтения три преподобническая.

(зри страницы ***791—792****).*

На стиховнах стихиры, глас 1:
Подобен: Небесных чино́в:

Божественным желанием разжизаем,/ преподобне отче Николо,/ мирскую славу преобидел еси/ и, иноческое житие́ возлюбив,/ был еси преподобным отцем единоревни́тель,/ с нимиже ныне водворя́яся,/ моли о чтущих твое преставление.

Стих: Блажен муж, бояйся Господа,/ в заповедех Его восхощет зело.

Христови весь порабо́тился еси,/ впери́в все свое желание к Нему,/ Егоже ради любве мира сего отреклся еси,/ возлюбив Возлюби́вшаго род человеческий;/ сего ради тя песньми ублажа́ем/ и любовию кланяемся раце мощей твоих.

Стих: Блажени вси, боящиеся Господа,/ ходящии в путех Его.

Всех любовию чтущих тя/ заступления твоего не лиши, отче,/ но еликомощно предстательствуй всем/ и посо́бствуй в беда́х и напа́стех,/ полезная подая молитвами твоими.

Слава, глас 5:

Преподобне отче,/ не дал еси телу твоему упокое́ния,/ до́ндеже страсти сердца твоего очистил еси,/ Христова повеле́ния исполняя,/ дом, сродники и други оставил еси,/ к тихому пристанищу Бо́жия Ма́тере притек,/ вели́чество и славу свою всем под ноги покорил еси,/ в посте просияв, тело умертвил еси/ и, Духом Божиим водяся присно,/ сын и наследник Присносу́щнаго Света показался еси,/ идеже ныне живый,/ моли улучи́ти и нам милость в день Судный.

И ныне, Богородичен:

Обра́дованная, хода́тайствуй Твоими молитвами,/ и испроси́ душа́м нашим множество щедро́т/ и очищение многим согреше́нием нашим, молимся.

Тропарь, глас 2:

Отечество и славу княжения твоего оставил,/ Князю смирения, Христови, усердно последовал еси,/ преподобне отче наш Николо;/ тем приял еси от Него вечное царство и славу на Небеси,/

идеже ликуя, поминай нас чтущих память твою верно.

Слава, и ныне, Богородичен: **Вся паче смысла:**

НА УТРЕНИ

По 1-м стихословии седален, глас 1.

Подобен: **Гроб Твой:**

Веселия исполня́ются Росси́йстии людие/ и радостне поют твою память, блаженне,/ имуще тя скораго в беда́х помощника/ и во всех болезнех избавле́ние:/ сего ради, яко приемый от Бога благодать словом недуги прогоня́ти,/ не отступи и ныне, всем посо́бствуя,/ честно́е твое успение почита́ющим.

Слава, и ныне, Богородичен:

Источник исцеле́ний ве́дуще Тя, Дево,/ в теплоте сердца прибегаем, грешнии раби Твои;/ Ты же сро́дное имущи о нас промышле́ние,/ не забуди волнуемых напа́стьми:/ но, простерши длани, молися Сыну Своему,/ яко да приимем тех скорое пременение.

По 2-м стихословии седален, глас 4.

Подобен: **Явился еси:**

Яже на земли в суете́ преходящая возненави́дев, блаженне,/ и яже на Небеси присносущная от сердца возлюби́в,/ сия по многих твоих труде́х и наследовал еси,/ идеже живый, о всех нас молися Христу, преподобне,/ в песнех твою память почита́ющих.

Слава, и ныне, Богородичен:

Обнови́ла еси, Дево, святым Рождеством Твоим/ истлевшее страстьми́ земнородных естество/ и возста́вила еси всех от смерти к жизни нетле́нней./ Тем Тя по долгу, Мати Чистая, присно ублажаем/ яко блажимую во вся верных роди.

По полиелеи седален, глас 8.

Подобен: **Повеленное тайно:**

Да радуется днесь святый твой прароди́тель,/ на высоте престола седы́й равноапостольный Владимир,/ яко от ко́рене его, благая ветвь, прозябл еси ты, преблаженне Николо,/ носящи на себе плод духовный,/ во образ всем хотящим спасти́ся/ и Христу во смирении после́довати,/

якоже ты, преподобне отче, сотворил еси;/ и ныне во славе радующуся ти,/ плод и́ноческих трудов твоих пребывает во веки.

Слава, и ныне, Богородичен:

Да радуется днесь Давид песнописец,/ яко от ко́рене его возрасте́ нам мысленное древо, Дева Мария,/ носящая плод Христа Бога нашего,/ Имже пита́ются всего мира концы́ и причастницы бывают вечныя жизни,/ тем, вси вернии, яко Богородицу благочестно ублажа́ем.

По 50-м псалме стихира, глас 6:

Ве́лие смирение жития твоего, о́тче наш,/ ибо вся земная: род и престол княжения своего, оставив,/ Единаго Христа возлюбил еси,/ и Тому чистою совестию служа́,/ на земли Ангельски пожил еси,/ бесо́вския полки́ прогна́л еси, возшед на высоту добродетелей,/ блажен еси тако Христу работав;/ и мы убо труды твоя познавше,/ любовию тя ублажаем.

Канон преподобному, глас 4.
Песнь 1

Ирмос: **Отве́рзу уста моя,/ и напо́лнятся Духа,/ и слово отры́гну Царице Матери,/ и явлю́ся светло торжествуя,/ и воспою, ра́дуяся, Тоя́ чудеса.**

Отверзи мне устне́, Христе мой, посли Параклита,/ да Твоего угодника пети возмогу стихосло́вии высоту́ добродетелей,/ на нюже в чистоте сердца смирением взыде.

В пра́вду нареклся еси Святоша:/ исполнь бо сый святыни, всякаго непреподобнаго действа удалился еси/ и, к Боговиде́нию ум свой вери́в,/ оттуду познал еси вся, яже в мире су́етная быти.

Прежде тебе бывших помяну́л еси,/ от коли́кия славы напрасно отпадо́ша, и с безче́стием пожат серп смерти;/ сего ты да изба́вишися, престол на земли княжий оставил еси,/ и приял еси на Небеси престол, иже пребывает выну со святыми.

Блаженному Иоаса́фу Инди́йскому поревновал еси:/ якоже бо той остави царство земное и взыска́ Небесное,/ тако и ты, блаженне, временное княже́ние оставль, приял еси вечное.

Богородичен:

Вышняго Царствия не лиши мя,/ Небесными и земными Владычествующая Госпоже,/ сего бо ищá, удаля́юся, обладаем воюющими всегда на мя страстьми́,/ обаче к Тебе несумне́нною наде́ждою прибегáю.

Песнь 3

Ирмос: **Твоя песнослóвцы, Богородице,/ живы́й и незави́стный источниче,/ лик себе совокупльшия, духовно утверди́,/ в Божéственней Твоей славе/ венцев славы сподóби.**

Раб Единому Богу да будеши, не восхотел еси работати миру,/ от негоже изшед, аки вторы́й Авраáм, дом и землю свою оставил еси/ и пришед, аки в Харрáнь, в пречестну́ю Божия Матере Печерскую обитель,/ видел еси лéствицею деяния и вéдения блаженных отец к Небеси восходящих.

Господин сый иногдá княжéнию своему,/ за любовь Господа своего сотворился еси раб,/ служа рабом Христовым в повáрни,/ да бывшему нас ради Послушли́ву до смерти последуеши.

Порфи́рою одея́н и в руцé имеяй ски́петр,/ не устыдéлся еси на рáменах дрова носити и сещи́ рукама своима;/ да вся уды в порабощение предаси Вышнему Владыце,/ от Негоже возмездие приял еси живот вечный.

Мирсти́и мирскáя мýдрствующе, братия твоя, блаженне,/ мняху дея́ние твое в повáрне безчéстно быти,/ тем и развращаху тя, да оставиши сие./ Но ты, любя послушáние сие,/ еще едино лето испросил еси себе в том пребывати.

Богородичен:

Зáповедем Господа моего не повину́ющася, ни хранящаго послушáния уставы,/ убеди́ мя, Владычице моя, к дéланию тех/ и укрепи в прочее время в обои́х совершенно испрáвитися,/ да не в лености скончався, с непотребными рабы казнь прииму по делóм.

Седален, глас 8:

Яко истиннаго послу́шателя Евангельскаго слова,/ и иноков любителя, и ревнителя преподобным,/ приидите, братие, песненными

хвалами воспоем блаженнаго Николу:/ той бо тело свое порабóти Богу, да душу свободит от страстéй/ и, аки солнце, возсияв лучами добродетелей своих,/ всех нас озаряет, поющих:/ слава Богу, призывающему рабы Своя в вечное спасение.

Слава, и ныне, Богородичен:

Вышняго мя гражданина покажи, Чистая Дево,/ прибегающаго к Твоему покрову и просящаго от Тебе теплаго заступления,/ яко, да Тобою обрет благодать, воспою:/ слава Богу, спасающему род человеческий.

Песнь 4

Ирмос: **Седя́й в славе на Престоле Божества/ во облаце легце,/ прии́де Иисус Пребожественный/ нетленною дланию и спасé зовущия:/ слава, Христе, силе Твоей.**

Седя́й во славе прежде на престоле и вельможам предстоящим ти,/ не устыдéлся еси, блаженне, седéти при вратéх монасты́рских три лета,/ яко верно храня́й сих вход от бездельно влазя́щих.

Председящу ти пéрвее на трапéзе любопи́щней/ и многим рабом служа́щим яко владыце,/ не возгнушался еси последи́, святе, раб быти рабом Христовым,/ тем служа и представляя брашна от Божияго дарования.

Якоже степéньми на высоту́ мирския славы возшедши, имут упокоение по трудех,/ тако и ты, преподобне, советом игумена и братии вся послушания чины прошед,/ принужде́н с миром в келлии безмолвствовати и внимати спасению своему.

Яко трудолюби́вый раб, умножа́я Владыце своему талант,/ не дал еси упокоéния многотрудному твоему телу,/ но рукама своима насадил еси вертоград;/ и видеша братия трудов твоих плоды.

Богородичен:

Леня́щася мя, на добродетели пону́ди, Богородице,/ и даждь ми вертогра́д душевный мысленными древесы насади́ти,/ слезами умиления напая́ти, и принести Владыце моему сторйч-

ный плод,/ да и аз с верными рабы Его прииму от руку́ Его мзду трудов моих.

Песнь 5

Ирмос: **Ужасо́шася всяческая/ о Божественней славе Твоей,/ Ты бо, Неискусобрачная Дево,/ имела еси во утробе над всеми Бога/ и родила́ еси Безлетнаго Сына,/ всем воспевающим Тя,/ мир подающая.**

Дивля́хуся вси трудолюбию твоему, блаженне,/ яко никогдаже ви́ден был еси пра́зден,/ но в руках дело, в устех же имел еси выну молитву Иису́сову/ и сею́ отразил еси беса, празднолюбием напа́дающаго.

Да пищи Небесныя причастник будеши, сластолюбия отверглся еси:/ ничтоже бо ядяше, кроме от о́вощия монастырскаго мало/ и тако соблюл еси чистоту души и тела.

По многих твоих постнических трудех/ приял еси от Бога дар единем словом недуги исцеля́ти и посо́бствовати в ско́рбех./ Молюся ти, и мене от одержащаго недуга в здравие премени́ скоро.

Многоплете́нными се́тьми тщася враг/ отврати́ти Боголюбивую душу твою от добраго трудоло́бия пути,/ наусти́ не́когда служа́щаго тебе врача;/ ты же, святе, увеща́нием увещал еси того,/ яко да не тебе, но своему спасению внимает.

Богородичен:

Сердцем и душою развратихся/ и, отвергшися данныя ми благодати, в неподо́бныя хожду пути,/ но, прежде даже не впаду в руце врагом,/ Ты, Мати Божия, управи мя на первое блаженство:/ овча́ бо есмь спасенныя Твоея́ огра́ды.

Песнь 6

Ирмос: **Божественное сие и всечестно́е/ соверша́юще празднество,/ Богомудрии, Богоматере,/ приидите, руками восплещем,/ от Нея рождшагося Бога славим.**

Божественным желанием к Божией любви устреми́вся,/ вся находя́щия ти скорби, блаженне, сладце терпел еси,/ разсуждая реченное, яко недостойны суть страсти века сего к хотя́щей яви́тися в нас славе.

Увещава́ющему тя Петру врачу от трудов и́ноческих престáти / целомудренно отвещал еси мно́гажды, святе: / престани, отвращая мя от сицева́го начинания, / ни скорбь бо, ни глад, ни теснота отлучит мя от любве Христовы, / еяже ради терплю вся находящая на мя.

Да во Христе Живот Вечный обрящеши, / умертвил еси тело твое многим воздержанием и трудом / и не лишился еси, Егоже желал: / се бо ныне живеши со святыми во дворех Небесных.

Еди́наго имея врача Христа, / никогдаже попустил еси себе в болезни врачевати, / но глаголал еси со Апостолом: / мне еже жити Христос, а еже умре́ти приобре́тение, / и сим словом сам свой недуг исцелял еси.

Богородичен:

Изнемогшую мою душу от грехов многих, / посещением Твоим исцели, Госпоже́, / и водою благодати Твоея напой мя, / да сво́бод сый душевных и телесных недугов, / пораб о́таю Тебе, Владычице моей, со усердием всегда.

Кондак, глас 8:

Вся кра́сная мира сего / и тленное богатство нивочтоже вменив, / обогати́лся еси многими чудесы и зна́мении от Христа Бога, / Емуже в веселии предстоя́, / поминай нас, чтущих любовию память твою, да зовем ти: / радуйся, Нико́ло пречудне.

Икос:

Ангельски на земле пожившá / и со Ангельскими чи́нми ныне светло на Небесе́х ликующа, / тя, блаженне, сими ублажаем песньми: / радуйся, ро́да светлость и княже́ние презревый; / радуйся, богатство и славу тщетную попра́вый; / радуйся, нищ и уб о́г, вся оставль, Господеви последовавый; / радуйся, гордость низложи́вый и смирению прилежа́вый; / радуйся, вся послушания монастырская проше́дый; / радуйся, в тех со всяким смирением пребы́вый; / радуйся, пова́рства и вра́тарства невозгнуша́выйся; / радуйся, братий твоих, князей, отвергийся сожительства; / радуйся, сам от немощи возмоги́й и врача

исцели́вый;/ радуйся, спасение врачёви молитвами твоими исходата́йствовавый/ и свою, и онаго смерть прозревый;/ радуйся, брату твоему по умёртвии твоем исцеление пода́вый,/ радуйся, всем тёпле тя призывающим чудный и скорый помощниче,/ радуйся, Нико́ло пречу́дне.

Песнь 7

Ирмос: **Не послужиша твари Богомудрии/ паче Создавшаго,/ но огненное прещение мужески попра́вше,/ ра́довахуся. пою́ще:/ препе́тый отцев Господь и Бог благословен еси.**

От коли́кия славы прешел еси, княже, глаголаше ти Петр,/ и укоря́ше тя, блаженне, яко всем работаеши и сме́тищу* приседи́ши,/ но ты отвещал еси ему:/ не погубих чести моея, паче же сим прославля́юся,/ последуя всем пришедшему послужити Христу, Емуже и зову,/ благословен Бог отец наших.

Тебе хотя́й в болезни Петр уврачева́ти, сам разболеся,/ егоже не зе́лием, но молитвою исцелил еси/ и наказал того не надеятися на врачебную хитрость,/ но токмо на Бога уповати, зовущи:/ препетый отцев Боже, благословен еси.

Послушание твое у врат скончава́я,/ провидел еси, святе, по триех месяцех и живота твоего кончину,/ тем призвал еси Петра и увещавал еси,/ да восприимет зде иноческий образ и вместо тебе послужит Богу,/ Иже есть благословенный во веки.

Измене́ние жизни твоея слышав Петр,/ припаде со слезами к ногам твоим, преподобне,/ рыдающи, яко лишается господина своего;/ ты же воздви́г его, утешал и увещавал еси не скорбети о сем, но звати:/ благословен Бог отец наших.

Богородичен:

Измене́ния жизни моея скверных ради дел не иму́ща,/ кто мя не воспла́чет, отхожду бо в путь неве́дом./ От пути за́поведей Сына Твоего уклони́хся, темже, слезя́, призываю Тя, Владычице,/ скажи мне путь, и пойду́ во истине, поя́:/ Препе́-

* сме́тищу — мусорной яме.

тая еси, Богородице, и Благословéнная от рода в род.

Песнь 8

Ирмос: Отроки благочестúвыя в пещи,/ Рождество Богорóдичо спасло есть,/ тогда убо образýемое,/ ныне же действуемое,/ вселенную всю воздвизáет пети Тебе:/ Господа пойте дела/ и превозносите Его во вся веки.

Благочестномудренне пожив и присно провидя исход свой, преподобне Никóло,/ сам себе уготóвал еси место во святей пещере,/ еже Петру на моление его даровал еси, глаголя:/ буди тебе, аще хощеши и якоже Господь восхощет, превозносимый во веки.

Дерзновéние имéяй к Богу и упование по вере непоколебимо,/ приял еси прозрения дар, имже увéдав по триех днех отшествие Петрово к Богу,/ повелел еси тому уготóвитися к сицевóму исходу,/ он же по словеси твоему Святая Святых прием, отыде радуяся и поя:/ превозносимый Бог во веки.

Трúдесят лет по смерти врача свято пожив и верно Господеви поработав,/ сторúчныя израстúл еси плоды, с нимиже отшел еси, блаженне,/ ко святых Святéйшему Господу Иисусу, поя́ и превознося́ Его во веки.

Твое слáвное и честнóе успéние лю́дие слышаще,/ стекошася от всего града, дати тебе последнее целование/ и погребоша тя со слезáми, несéннаго с радостию Ангелов на лоно Авраáмле,/ да тамо со всеми святыми предстоиши Господеви во веки.

Богородичен:

Жизнь врéменная скончавáется, увы мне!/ камо несéн буду, всех человек окаáннейший:/ Судия ждет, Книги разгнýшася и по делом моим злых часть наслéдити ми есть известно;/ но прежде даже не отыдý отсю́ду со угодником Твоим Никóлою,/ молися, Госпоже, Сыну Твоему благих части мне наслéдити.

Песнь 9

Ирмос: Всяк земноро́дный/ да взыграéтся, Духом просвещáем,/ да торжествует же Безплотных умов естество́,/ почитáющее священное торжество

Богоматере,/ и да вопиет:/ радуйся, Всеблаженная/ Богородице, Чистая Приснодево.

Всяк от земнородных да подражает житию Богохвальнаго отца,/ той бо славу временную на земли презрел и, во славу вечную прешед,/ ныне радуется, имéяй престол недвижим в Небесных селениих,/ идеже и о нас молит, да будем наследницы блаженныя жизни.

Всяк, любя́й Мя, Мне последует, да будет со Мною./ Сия Ева́нгельская внуши́в словеса,/ преблаженный Свято́ша, возлюбив Бога, Тому после́дова/ и ничтоже паче Того любве стяжа́ в мире;/ темже ныне живет со Христом в Свете непристу́пнем.

Рекий: прославля́ющаго Мя прославлю,—/ исполни обеща́ние на тебе, святе;/ не токмо бо тя просла́ви сама́го дароношéньми,/ но и крест твой, возгла́вница и власяни́ца славлятся от брата твоего/ и воспомина́ются даже досéле, яко сла́вная от них сотвори́шася.

От ро́да в ро́ды память твоя сла́вится, преподобне отче:/ труды же и подвиги твоя хвалит Церковь с нами,/ но и мощи твоя, содержащияся во святéй пещере,/ являет рака и созывает всех молити тя ныне/ яко теплаго предстателя и заступника в неможéнии нашем.

Богородичен:

От всех племéн сла́вимая и почтéнная от Троицы Пресвяты́я,/ нам, в песнех хва́лящим Тя, Чистая Дево, Предстательница буди/ и Заступница скорая от вражиих навет, да выну поем ти:/ радуйся, Богородице Приснодево.

Светилен:

Храм Духа Пресвятаго был еси,/ и, пришед Отец с Сыном, обитель в тебе сотвори́,/ и тем Божественных причастием райскаго тя гражданина показа;/ в немже ныне от Разумнаго древа питаяся и нетленныя славы наслажда́яся,/ помяни и нас, верою кланяющихся раце мощей твоих, отче преподобне.

Слава, и ныне:

Храм пречистый воплощшемуся из Тебе Слову была еси, Дево;/ храм мя всякаго беззако́ния

суща,/ сотвори храм узаконе́нных повелений Сына Твоего предстательством Твоим,/ да селение Божия благодати быв, достойно воспою Тя,/ яко вся о Бозе могу́щую, Богоотроковице́.

На хвалитех стихиры на 4, глас 1.

Подобен: **Небесных чинов:**

Вели́кая исправления постнических трудов/ великих отец Печерских привлекоша тя, Николо блаженне,/ к постническому сословию,/ ихже житию поревновал еси усердно,/ и ныне с ними на Небеси живый, моли о поющих тя.

На горе святей, идеже Божия Мати положи свое селение,/ процвел еси, яко финикс сеннoли́ственный,/ ве́твами убо твоих трудов/ покрый от напасти всех, призывающих тя в помощь,/ и подава́й от плодов твоих исцеление/ благочестно чтущим всечестную твою память, Николо всеблаженне.

Днесь в памяти твоей, преподобне,/ Лавра Печерская весели́тся,/ и и́ночествующих собрание честно́е, ко гробу твоему пришедшее,/ духовне во псалмех ликовству́ет,/ похваляющи живущаго в Свете неприступнем/ и хвали́маго во святых Бога,/ с нимиже и ты ныне живе́ши,/ приемля от Него почесть.

Слава, глас 2:

Древо сый доброветвенно,/ яко кедр в Лива́не в дому Божия Матере насажден был еси,/ блаже́ннейший отче Нико́ло,/ и при вода́х животных напая́ем от учений отец Печерских:/ се́нию убо твоею осени́ прибегающия к тебе люди,/ заступи от языческих нашествий, низлагая их востания,/ постави бо тя Господь князя Российстей земли,/ тем, припа́дающе, мо́лимся,/ страну нашу в мире соблюди/ и обитель сию до́бре сохрани молитвами твоими.

И ныне:

Спаси от бед рабы Твоя,/ Пресвятая Богородице Дево,/ яко вси усе́рдно по Бозе к Тебе прибегаем,/ яко к нерушимой стене и предстательству.

Славословие великое и отпу́ст.

В ТОЙЖЕ ДЕНЬ

Преподобныя Параскéвы Сéрбския

Аще ли настоятель изволит или где прилучúтся храм преподобныя, поем бдение.

НА МАЛОЙ ВЕЧЕРНИ

На **Господи, воззвах:** стихиры на 4, глас 2:

Пощения путь восприéмши,/ житейския бури избегши, Параскéво славная,/ óво убо с мудрыми девами/ светоносна вошла еси во дворы Господа твоего,/ óво же, уневéстившися Ему,/ источаеши исцеления притекающим к тебе,/ и от душевных недуг избавля́еши,/ иже к Богу твоими молитвами.

Надеждею Христовою и верою возмóгши,/ стяжания родителей отбéгши, и со Безплотными ликуеши,/ преподобная мати Параскево славная./ Темже исцеление тóчиши по смерти:/ твоя бо мощи показáшася, всяким благоухáнием испóлнены,/ еже Христос тебе даровá,/ Егоже возлюбила еси,/ Егоже возжелéла еси,/ и Той тя прослави, преподобная;/ темже молимся и мы:/ стаду своему испроси у Христа Бога велию милость.

Восплещайте убо, новопразднолюбцы,/ веселием ликования,/ Параскева преславная, и Богоневестная,/ и преподобная днесь явися, прежде сокровенная,/ якоже древле от земли Крест Живоносный, в земли потаúм, обличися./ Темже по долгу чтуще тя, возопиим:/ покрый нас от всякия беды и спасай стадо свое всегда.

Слава, глас 4:

Приидите, верных соборы,/ духовно возрадуемся,/ пением трубным глас восприéмше,/ и благодарственными песньми прорцем, глаголюще:/ Параскéво преподобная,/ сущия в напáстех различных спасай мольбами своими/ и всяко убо обстояние отревáй,/ благодать же и

милость нам проси,/ яко да молитвами твоими спа́сшеся,/ радующеся, воспоем вси честныя подвиги твоя, преподобная.

И ныне, Богородичен:

Радуйся, стено́ необоримая,/ радуйся, покро́ве миру,/ радуйся, церковь Господня,/ радуйся, свеще, радуйся, престоле Божий/, радуйся, всех радость/ и помощь на враги невидимыя сущи, Чистая,/ спасение и оружие непобедимое.

На стиховнах, стихиры, глас 2.

Подобен: **Доме Евфрафов:**

Сияет умно светозаре́нии/ светоносный день/ светле́йшими блистаньми,/ воньже ныне моли/ озари́тися поющим тя.

Стих: **Честна́ пред Господем/ смерть преподобных Его.**

От согласия песнь/ воспеваем, честна́я,/ и почитаем немолчно память твою,/ Параскéво преподобная,/ Божественную воистинну и светлую.

Стих: **Дивен Бог во святых Своих,/ Бог Израилев.**

Твоя ра́ка,/ якоже сокро́вище честно́,/ ю́же обстояще/ исцеление грехом нашим моли,/ усердно просим.

Слава, глас 2:

Се рака спасения,/ се источник целе́бный,/ святыя показашася мощи,/ темже, приидите, усердно почерпем ныне,/ болящим исцеления/ и радости, иже во скорбех,/ молитвами ея, Господеви,/ и Церковь сию нерушиму сохрани.

И ныне, Богородичен: **Спаси от бед:**

Тропарь, глас 4 (писан на велицей вечерни).

Слава и ныне, Богородичен.

НА ВЕЛИЦЕЙ ВЕЧЕРНИ

На **Господи, воззвах:** стихиры, на 8, глас 6.

Подобен: **Все отло́жше:**

Возсияла еси, Параскéво,/ добродетельми и виде́нием/ на тве́рди яко постница ве́рна,/ всесветлыми и славными заря́ми,/ вся отгоняеши омрачения ерети́ческия/ и просвещаеши верою и любовию/ прилежа́щия твоим учением./

Темже светоносный твой праздник совершаем любовию,/ Христу со дерзновением молися о душах наших.

Труды пóстническими/ твою душу вооружила еси,/ и плотскáя увядúла еси взыграния,/ и ум, славная, соделала еси/ Божественныя Трóицы жилище;/ и возвысилася еси, о Параскéво,/ идеже нетление и покой праведных,/ с нимиже ныне радуешися/ и во славе предстоиши Христу,/ со дерзновением моляся о душах наших.

Божественных слез твоих течéнии, Параскéво,/ все потопила еси демонское ополчение,/ яко нéмощно сýщо,/ твоими всегда к Богу мановении и сильными восхождении;/ и гордое возношение на землю низвергла еси,/ и возвысилася еси в Небесныя и благолепныя обители,/ в нихже со Ангелы водворяешися, предстоящи Христу,/ со дерзновением молися о душах наших.

Ины стихиры, глас и подобен тойже:

Живущи по смерти, Параскéво блаженная,/ посещаеши вся, с верою притекáющия к раце твоей:/ от лютых страстей покрывáеши всегда/ и от бед избавляеши,/ подаваеши же исцеления молитвами твоими/ и спасаеши от дéмонскаго нахождения/ чтущия святую память твою,/ просящи от Бога даровати прощение прегрешений.

Ангел земный на земли явилася еси,/ житие безплотное в земнéм теле показала еси,/ отца бо и матере далече отбéгши,/ причталася еси ко Христу, Жениху твоему,/ в чертóзе Небеснем, Богоневесто, живущи,/ в Калликрáтии úмаши селение крепко,/ идеже исцеления подаéши с верою притекающим ти,/ и чудес благодать всем источаеши.

Древле убо одождя́ше Бог/ израúльтяном манну с Небесе/ днесь же имущим имя твое честнóе/ сугýба бываше пшеница в раздаяние требующим,/ и нас ныне в твоей памяти, преподобная Параскéво,/ хлеба Небеснаго сподоби прияти благодать/ в благодарение чудес твоих,/ да радость душам и спасение получим во святей памяти твоей.

Память твоя во веки пребывает,/ преподобная мати Параскéво,/ и труды потов твоих всюду процветоша,/ аще бо и преставися от земных,/ но со Ангелы предстоящи всегда,/ молиши Христа Бога/ о воспевающих достойно славную память твою.

Слава, глас 1:

Ты слéзными излия́нии плотских страстей ражжения угасивши/ и Божественнаго рачéния огнь возгнéщши,/ озарилася еси Царя Христа безсмертием/ и Тому сочта́лася еси, добрая дево,/ и с Ним в Чертог разумный ныне возшла еси, Параскéво,/ молися о душах наших.

И ныне, Богородичен: **Всемирную славу:**
Аще не поеши бдение или полиелей:
И ныне, Богородичен по гласу
или Крестобогородичен:
Подобен: **Прехвальнии мученицы:**

Заколение Твое неправедное, Христе, Дева зрящи,/ и, пла́чущи, вопияше Ти:/ Чадо Сладчайшее, како без правды умираеши?/ како на Древе ви́сиши, Иже всю землю повешей на водах?/ не остави Мене едину, Благодетелю Многомилостиве,/ Матерь и рабу Твою, молюся.

Вход. Прокимен дне. Чтения три преподобническая (*зри страницы* ***791—792***).

На литии стихиры, глас 1:

Благодать духовную от Бога/ приемши, преподобная Параскево,/ и по смерти твоя чудеса блистают/ и твоя постничестии труды и подвизи/ в миро благовонно предзришася./ И всем подаеши обильно недугом исцеление,/ верою притекающим к раце твоей.

От Вышняго Промысла благодать духовную почерпши,/ и по смерти источаеши медоточных вод струи чудес,/ и напаяя веселием верных сердца и помыслы,/ и прогоняя духа лукавствия,/ моли Христа Бога о творящих память твою святую.

Глас 2:

Желанием Божественныя любвé ничтоже мирских предпочла еси,/ и матерни любве небрегла еси,/ и свою утварь в ру́це нищим подала

еси,/ и Ева́нгельский глас слышала еси,/ то́щно Христу последовала еси,/ Егоже моли спастися нам.

Слава, глас 2:

Отечество и сродство оставила еси,/ и Христу, Жениху своему, последовала еси,/ преподобная Параскево,/ и Вышний Иерусалим постигла еси,/ и с мудрыми девами, невздремавшися, вошла еси во мысленный чертог/ и зри́ши Жениха своего красоту,/ Егоже моли о душах наших.

И ныне, Богородичен.

На стиховне стихиры, глас 4.

Подобен: Званный свыше:

Уязви́вшися желанием Божественным,/ преподобная мати Параскево,/ вся суетная преле́стнаго жития́ возненавидевши,/ Христу последовала еси/ горящим духа желанием,/ мудрование плотско́е умертвивши воздержанием,/ и истинным умиле́нием, и совершенным смирением,/ и прия́ла еси от Бога дар чудотворений неизреченных:/ Егоже моли спасти и просветити души наша.

Стих: **Честна́ пред Господем/ смерть преподобных Его.**

Ангельское возжеле́вши житие́,/ преподобная мати Параскево,/ мимотеку́щее сие житие, яко сон, вменила еси,/ подвиза́ющися воздержа́нием, и прилежными молитвами,/ и пще́нием, и бде́нием, и низулега́нием, и чистотою;/ сосуд пречист явилася еси Духа Божественнаго/ и светлых, и неизреченных чудес дар от Бога прияла еси,/ Егоже, всеблаженная мати, моли/ спасти и просветити души наша.

Стих: **Блажени вси, боящиися Господа,/ ходящии в путех Его.**

Настоящаго жития́ сего,/ прелестнаго, и маловременнаго, и скоро мимотеку́щаго,/ вся отвергла еси/ и пламень огня страстна́го угасила еси./ Непрестанным умилением, и соверше́нным смирением,/ и прилежным молением Безплотных чи́ны достигла еси/ и зри́ши откровенным лицем Славу Божию,/ Егоже, преподобная Параскево, моли/ спасти и просветити души наша.

Слава, глас 2:

От ко́рене блага́го израсте́ шипо́к,/ иже от младенчества твоего возлюбила еси Христа, Параскéво,/ благодатию паче, неже млеко́м, воспита́на бывши,/ и, на ка́мени стоящи, плоть твою изнурила еси,/ и к Богу возвысившися разумом,/ и Господне создалася еси добродетельми жилище,/ и, с Небесными ликовству́еши, Христова бывши обитель,/ моли спастися душам нашим.

И ныне, Богородичен или Крестобогородичен.

Подобен: **Егда от Древа:**

Егда Нескверная А́гница виде Своего А́гнца,/ на заколение, яко человека, волею влеко́ма,/ плачущи, глаголаше:/ безчадствовати Мя ныне тщи́шися, Христе, рождшую Тя;/ что сие сотворил еси, Избáвителю всяческих?/ оба́че воспеваю и славлю Твою, юже паче ума и слова,/ крайнюю благость, Человеколюбче.

Ины стихиры на стиховне, глас 1.

Подобен: **Небесных чинов:**

Приидите, православных соборы,/ и лики составим в память преподобныя Параскевы,/ та бо мирская оставльши, Евáнгельский слышавши глас,/ и, вземши крест Христов, истинно последова Емуже/ и уневéстися, Христу,/ и с мудрыми девами вни́де во Небесный чертог,/ моли о творящих память твою.

Стих: **Дивен Бог во святых Своих,/ Бог Израи́лев.**

Безплотных житие в телеси вéщнем имела еси,/ преподобных житию поревновала еси,/ роди́тельную любовь преобидила еси, Божественней любве приобщися,/ Евангельским велением последовала еси/ и в дом безстрастия достигла еси,/ моли о творящих память твою.

Стих: **Честна́ пред Господем/ смерть преподобных Его.**

Чино́м постническим последова усердно,/ и преподобным сожительница была еси,/ удалившися мира и мирских,/ и обогати́ся Божественными деяньми,/ апостольскому учению последовавши,/ и Христу приведеся невеста,/

Небесною красотою украшенна,/ моли о творящих память твою.

Слава, глас 6:

Одесную Спаса предста,/ дево преподобная Параскево,/ одеяна добротою пощения/ и преукрашена елéем чистоты,/ и вопиющи к Христу в радости, свещу держащи:/ во благоухáние мира Твоего текóх, Христе Боже,/ яко уязвихся Твоею любовию аз,/ не отлучи́ мене Чертога Твоего, Женише́ Небесный,/ тоя́ молитвами и нас, Всесильне, спаси милостию Твоею.

И ныне, Богородичен.
Тропарь, глас 4:

Пустынное и безмолвное житие возлюбивши,/ и во след Христа, Жениха твоего, усердно потéкши,/ и Того благое иго во юности твоей взéмши,/ Крестным знамением к мысленным врагом мужески вооружи́вшися,/ пóстническими подвиги, постом, и молитвами, и слéзными каплями/ у́глие страстéй угасила еси, достославная Параскево:/ и ныне в Небеснем чертóзе/ с мудрыми девами предстоя́щи Христу,/ моли о нас почитающих честну́ю память твою.

Слава, и ныне, Богородичен:
Еже от века утаенное:

НА УТРЕНИ

На **Б**ог Господь: тропарь святыя дважды.
Слава, и ныне, Богородичен.
По 1-м стихословии седален, глас 4.
Подобен: **С**коро предвари:

Жениха возлюбивши, Творца и Бога,/ жениха же тленнаго оставила еси, честна́я Параскéво,/ и, радующися, претерпела еси пóстныя пóдвиги:/ темже и, венцы носящи, к Божественному чертогу возшла еси,/ испрошающи всем грехов оставление.

Слава, глас 8.
Подобен: **П**овеленное тайно:

Иже во искуше́ниих и скóрбех суще, к твоему храму притекающе,/ приемлют честны́я исцеления/ от еже в тебе живущия Божественныя благодати, Параскево преподобная,/ ты бо присно мирови источаеши исцеления.

И ныне, Богородичен:

Дево Всенепорочная, Яже Пресущнаго Бога рождшая,/ со преподобною Того непрестанно моли/ оставление прегрешений и исправление жития дати нам прежде конца,/ верою и любовию поющим Тя по долгу,/ едина Всепетая.

По 2-м стихословии седален, глас 1:

Непорочная а́гница честна́я/ Го́сподеви сочта́ся та́инственно в чи́стем житии,/ добро́тою Богоданною себе украси́вши./ Темже и прият благодать исцеления,/ уврачующи страсти притекающих к ней силою духовною.

Слава, глас 4.

Подобен: **Удивися:**

Ходивши по стезе́ узтей, пространнаго рая́ широту достигла еси,/ идеже радость празднующих, идеже Древо Животное,/ нас непрестанно поминающи, чтущих твое успение.

И ныне, Богородичен:

Матерь Тя Божию молим вси,/ Деву воистинну и по Рождестве явльшуюся,/ любовию прибегающии к Твоей благости:/ Тебе бо и́мамы грешнии Предстательницу,/ Тебе стяжахом в напастех спасение,/ Едину Всенепорочную.

Посем, **Хвалите Имя Господне:** Псалом избранный преподобнический.

Величание:

Ублажаем тя, преподобная мати Параскево,/ и чтим святую память твою,/ ты бо мо́лиши за нас Христа Бога нашего.

По полиелеи седален, глас 8:

Предъизбра́нная от Бога, преподобная мати Параскево,/ жития треволнений и мятежа́ мирскаго стра́стных помышлений избе́гши,/ ко пристанищу жития достигла еси,/ и со Ангелы песнослове́вящи Изба́вителя Христа Бога,/ моли непрестанно о нас, да благодать и милость дарует нам,/ чтущим любовию святую память твою.

Слава, и ныне, Богородичен:

Радуйся, Ангелом радость мира прие́мшая,/ радуйся, рождшая Творца Твоего и Господа,/ радуйся, сподо́бльшаяся быти Мати Божия.

Таже степе́нна. 1 антифон, 4-го гласа. Прокимен: Ди́вен Бог во святых Своих, Бог Израилев. Стих: В це́рквах благословите Бога,/ Го́спода от источник Изра́илевых. Всякое дыхание: Евангелие от Матфея, зачало 104.

По 50-м псалме, стихира, глас 8:

Всяк язык да подви́жится/ к похвалению Христовы красныя невесты,/ честны́я голуби́цы, позлаще́нныя Духом Святым:/ та бо возлюби́ пустынное житие,/ бысть Ангелом собеседница, девственная похвала,/ юже Ангели восхвалиша/ и человечестии роди, блажаще, вопием:/ радуйся, заступнице сущим в беда́х и обуреваемым пристанище,/ преблаженная Параскево,/ ты бо последовала еси твоему Жениху Христу,/ подающему миру велию милость.

Канон Богородицы, со ирмосом на 6.
И преподобныя 2 канона, на 8.

Канон преподобныя, глас 6.

Песнь 1

Ирмос: **Яко по су́ху пешеше́ствовав Изра́иль/ по бе́здне стопа́ми,/ гони́теля фарао́на/ ви́дя потопля́ема,/ Богу победную песнь,/ поим, вопияше.**

Моего разума твоими молитвами мрак отжени́, Параскево преподобная,/ да воспою славную твою память,/ и светоносную, и блаженную песньми.

Яко река устремися от Сиона, славная Параскево,/ напоила еси зело Божественными струя́ми верных сонмы, вопиющи:/ Господеви поим песнь новую.

Божественными сия́нии душу твою озаривши, Параскево,/ сладострастие плоти воздержания попали́ла еси огнем,/ поющи истинную песнь Христу.

Богородичен:

Светлыми лучами Твоего Сына, Богородице,/ просвети омраченную мою душу/ и страстей смущение твоими, Чистая, укроти ходатайствы.

Ин канон преподобныя, глас 8.

Песнь 1

Ирмос: **Воду проше́д яко сушу,/ и египетскаго зла избежав,/ изра́ильтянин вопияше:/ Избави́телю и Богу нашему поим.**

Ликующи, мати, на Небесех/ и твоему Жениху Христу, предстоя́щи присно со Ангелы, и пророки, и со апостолы,/ и со женами преподобными, о нас молися.

Пост возлюбивши и чи́стое смирение, дево,/ Бога Истиннаго возвеселила еси:/ Тому непрестанно о нас молися.

Радостный ти Христов глас прии́де,/ на земли мольбу де́ющей, мати честна́я,/ и радости наполнилася еси,/ Сего песньми за ны молящи.

Богородичен:

Чини Тя Ангельстии и человечестии,/ Безневестная Дево, хвалят непрестанно:/ Зижди́теля бо их яко Младенца на руку́ Твоею понесла еси.

Катава́сия: **Отве́рзу уста моя:**

Песнь 3

Ирмос: **Несть свят,/ я́коже Ты, Господи Боже мой,/ вознесы́й рог верных Твоих, Блаже,/ и утверди́вый нас на ка́мени/ испове́дания Твоего.**

Ты исполнилася еси, мудрая мати Параскево, Божественнаго Духа/ и явилася еси, питающи бога́тно благочестия сладостию,/ живо́тным словом зрящия к тебе.

От повелений Божественнаго сияния просветила еси вся, блаженная Параскево,/ отгнавши всю еретическую зло́бу, Жизнодавцу Христу воспевающи:/ свят еси, Господи.

На го́ру Божественных добродетелей востекла еси, Параскево,/ и, во о́блак виде́ний прини́кши, сочеталася еси с Богом,/ разумныя скрижа́ли прии́мши закона благодатнаго.

Богородичен:

Се лествица Иаковля, юже виде иногда́ утвержде́ну,/ на нейже утвержда́шеся Бог,/ светоно́сна, Чистая, явися девствующи.

Ин

Ирмос: **Ты еси утверждение/ притекающих к Тебе, Господи,/ Ты еси свет омраченных,/ и поет Тя дух мой.**

Испроси́, Параскево, невесто Христова славная,/ грехов прощение подати верою хва́лящим тя.

Бе́гающи, удалилася еси/ и вселилася еси в пустыни, и горах присно, и вертепех,/ Богу угождающи.

Обрела еси, егоже возлюбила еси от души, пречестная Параскево,/ в широте пустыни сокровище пота́еное.

Богородичен:

Тебе вси стяжахом, прибежище и сте́ну нашу, христиане,/ и Тя славим немо́лчно,/ Мати Безневестная.

Ин икос:

Чудесем источник отве́рзеся,/ приидите вси, почерпне́м ныне воды, точащия исцеления,/ яви бо чудеса преславная Параскева всем,/ Богу сию прославляющу яко присну Ему рабу сущу,/ сего ради обрете чудесем благодать Божиим велением.

Седален, глас 4:

Явилася еси, преподобная Параскево, Церкви, яко иное солнце,/ озаряющи сию молниями чудес твоих/ и просвещающи верою вопиющия ти:/ радуйся, постниц похвало и дев удобрение.

Слава, и ныне, Богородичен:

Пречи́стеи руце Твои, Дево Мати, просте́рши,/ покрый уповающия на Тя и Сыну Твоему зовущия:/ всем подаждь, Христе, милости Твоя.

Крестобогородичен:

На Древе ви́дящи воздви́жена Сына Твоего, Пречистая,/ утробою матернею разтерза́ема, жалостно взывала еси:/ увы Мне, како зашел еси, Свете Мой безлетный.

Песнь 4

Ирмос: **Христос моя сила,/ Бог и Господь,/ Честна́я Церковь/ Боголепно поет, взывающи,/ от смысла чиста о Господе празднующи.**

Пощéнием, преподобная Параскево, себе очистивши,/ вся света исполнилася еси, и вся Боговме́стна показалася еси,/ и вся явилася еси Духу соприча́стна.

Гладом уморя́ющи люте злое юности игра́ние, Параскéво блаженная,/ и постническия терпи́ши

болезни,/ от совести чи́сты о Господе веселящися.

Облиставши, славная, жития исправлении,/ обощрена́ явилася еси, яко Христов меч, ссецающи демонская ухищрения,/ Божественным Духом укрепляема.

Богородичен:

Светильник всесветлый, Божественная трапе́за,/ Божие селение, кивот и жезл, процветши в мире Христа,/ Ты явилася еси, Мати Дево.

Ин

Ирмос: **Услы́шах, Господи,/ смотре́ния Твоего та́инство,/ разуме́х дела́ Твоя/ и просла́вих Твое Божество.**

Нескве́рно зерца́ло и свято помыслом себе сотворши,/ яко светило, присно сияющи посреде́ по́стниц, славная.

В телесном обнаже́нии солнечным попале́нием сгара́ла еси за любовь Жениха твоего/ и мра́за студе́ность претерпела еси.

Всено́щным бдением, и молитвами крепкими, и стена́ньми,/ плоти увяди́ла еси движения,/ преблаженная мати.

Богородичен:

Христа, Егоже родила еси, Пречистая Дево,/ Того умоли рабом Твоим даровати прегрешений оставление.

Песнь 5

Ирмос: **Божиим светом Твоим, Блаже,/ у́тренюющих Ти ду́ши любовию озари́, моло́ся,/ Тя ве́дети, Сло́ве Божий,/ Истиннаго Бога,/ от мрака греховнаго взыва́юща.**

Светопода́тельными твоими блистаньми, Параскéво,/ мрачную тьму потребила еси ерети́ческую,/ и Богознания светом озари́вшися, просвещаеши мира концы.

Тебе вси, заступницу имуще, достойно славим, Параскево,/ ты бо явилася еси Ангелов собеседница и дев украшение,/ мати преподобная.

Явилася еси, мати Параскéво, светозарна,/ заблуждших путеводительница, вла́ющихся правительница,/ и колеблющихся в лютых твердость, и стена нерушима.

Богородичен:

Добро́та Иа́ковля, юже возлюби́ Бог и вселитися избра́,/ земных слава и прибежище греша́щих,/ Богородице, Ты явилася еси.

Ин

Ирмос: **У́тренююще вопие́м Ти,/ Господи, спаси́ ны:/ Ты бо еси Бог наш,/ ра́зве Тебе ино́го не ве́мы.**

Дне и мира сопротивная ве́дящи,/ желания любо́творца демона любити не восхотела еси.

Мня преодоле́ти твоей любви и чистоте,/ но смех явися козньми́ прелукавый.

Погребоша твое тело, якоже нетле́емо,/ ты бо яко безплотна пожила́ еси, Богоневестная.

Богородичен:

Деву по Рождестве поем Тя, Богородице,/ Ты бо Бога плотию миру родила еси.

Песнь 6

Ирмос: **Жите́йское мо́ре,/ воздвиза́емое зря напа́стей бу́рею,/ к ти́хому приста́нищу Твоему прите́к, вопию́ Ти:/ возведи́ от тли живо́т мой,/ Многоми́лостиве.**

Сияеши, яко солнце,/ Богозарны лучи, преблаженная Параскéво, чудес испущающи/ похваля́ющим твоя постныя труды и дивныя подвиги.

Пречистую Владычицу Богородицу похваляющи че́стно, язы́ком твоим, Богомудрая Параскево,/ воспевши словеса́ светоза́рная,/ верных сонмища му́дре сердца́ умаща́ющи.

Напи́санный всечестны́й и святый образ любезно лобызаеши,/ безбожных же писания потребля́еши, и тех богомерзская и безбожная повеления поплева́еши,/ и возвещаеши честь и поклонение образа Христова.

Богородичен:

Вся хоте́нием Своим составивый Бог и содержай всяческая,/ описа́нием телес на Твоих руках держи́тся, Пречистая,/ Иже Божественным Существом неописанный.

Ин

Ирмос: **Моли́тву пролию́ ко Господу/ и Тому возвещу́ печали моя,/ яко зол душа моя испо́лнися,/ и живо́т мой а́ду прибли́жися,/ и молю́ся, яко Ио́на:/ от тли, Боже, возведи мя.**

Мирския молвы́ попрала еси, мира Содетелю предстои́ши,/ возлетевши кри́лы златоукра́шен-

ными, мати,/ от трудов пощения и молитв, Богоблаженная.

Богоугоднаго твоего ради жития, пречестна́я,/ яко дар освяще́н, отечеству подаешися твоему, Параскево,/ к западу пришедши, всеславная.

Несказа́нно житие измла́да возжеле́вши,/ неви́дима бо в земли потаена́,/ восходящи, преподобная, на удивление бысть, Богу явльшу тя.

Богородичен:

Да избу́дем от лютых прегрешений молитвами Твоими, Богородице Чистая,/ и да улучи́м Божие сияние/ из Тебе неизреченно воплощеннаго Сына Божия.

Кондак, глас 6:

Святую вси заступницу сущим в беда́х,/ благочестно воспоим Параскеву всечестну́ю:/ та бо, житие оставльши тленное/ и нетлеемое прият бо веки,/ сего ради славу обре́те,/ чудес благодать Божиим велением.

Икос:

Приидите, постническое сословие,/ приидите, чистоты рачи́теле, приидите, празднолюбцы всяк возраст,/ песньми духовными похвалим пустынноль́бную го́рлицу,/ постников похвалу, дев украшение, молчальников удобрение,/ печальных уте́шительницу, болящих посетительницу/ и сущим в беда́х скоропослушную помощницу,/ Богомудрую Параскеву, точащую всем исцеления,/ обрете бо благодать чудес Божиим велением.

Песнь 7

Ирмос: **Росода́тельну убо пещь/ соде́ла Ангел/ преподобным отроко́м,/ халде́и же опаля́ющее веле́ние Бо́жие мучи́теля увеща́ вопи́ти:/ благослове́н еси, Боже отец наших.**

Исправля́ющи ты слово Жениха Христа,/ Тому невозвратным желанием последовала еси, господоимени́тая Параскево, вопиющи:/ благословен Бог отец наших.

Добро́ты тле́ющия, Параскево преподобная, небрегла́ еси,/ смотряющи тамо сущаго воздая́ния,/ и прияла еси славу нестареющуюся, Божию красоту и веселие.

Реки твоих словес медото́чных, Параскево,/ человеком ду́ши веселия Божественнаго исполняеши,/ хвалосло́вящим песньми Бога препрославленнаго.

Богородичен:

На Тебе содея́ся великое, Дево Мати, таинство:/ Сын Божий из чрева Твоего воплоти́ся и всем яви́ся,/ Емуже, веселящеся, поем:/ отцев Боже, благословен еси.

Ин

Ирмос: **О́троцы евре́йстии в пещи́/ попра́ша пла́мень дерзнове́нно,/ и на ро́су огнь преложи́ша, вопию́ще:/ благословен еси, Господи Боже во веки.**

За́йде, якоже солнце, преподобная мати,/ просвещаеши же чудесы верою теплою и любовию поющих:/ благословен Бог отец наших.

Испо́лнишася вся страны́ твоего благоухания во обретение мощей твоих,/ имже верою пети повелеваеши, преподобная:/ благословен Бог отец наших.

Обрета́ешися, мати, хромым исправление,/ ибо ногою боле́вый, скака́я, вопияше, зовый немо́лчно:/ благословен Бог отец наших.

Богородичен:

Се, Юже проре́че́, Дево, Духом Святым великий Исаия,/ во чреве Бога заченши, родила еси:/ и благословен, Пречистая, Плод Твоего чрева.

Песнь 8

Ирмос: **Из пла́мене преподо́бным ро́су источи́л еси/ и пра́веднаго же́ртву водо́ю попали́л еси,/ вся бо твори́ши, Христе́, то́кмо еже хоте́ти,/ Тя превозно́сим во вся веки.**

По законе отчи, закон оте́ческий, всеблаженная, истинно нося́щи,/ де́монская ли́ца поплевала еси, Господне воображение благочестно лобызающи,/ еже прием в мире, явившася от Девы Отроковицы:/ Егоже превозносим во веки.

Ум Божествен и Духа Пресвятаго гусль всесочета́нна,/ слави́й добропе́снивый, верных похвала верховная,/ Православия сто́лпе и утверждение мудрое, церковное правило,/ монахинь слава и всех преподобных удобрение явилася еси,/ поющи Христа во веки.

Мироположница Духа Пресвятаго, мати, показалася еси/ излия́нием мира благовонных твоих и мудрых учений, потребляющи прелести злосмра́дную тлю/ и благово́нствуя нравом твоим, Параскево, Честну́ю Церковь, зовущи непрестанно:/ песньми Тя превозносим, Христе, во веки.

Богородичен:

Божия гора ту́чная,/ еяже пра́отец Давид уясни́в, древле поя пророчески, ты явилася еси, Дево,/ от неяже отсечеся Камень краеугольный Христос и сокруши крепость идольскую:/ Того непрестанно поем и превозносим во веки.

Ин

Ирмос: **Царя Небеснаго,/ Егоже поют во́и Ангельстии,/ хвалите и превозносите во вся веки.**

Укрепльшися умом Безплотных,/ желанием вдала еси тело посту/ и живеши во веки.

Пребогатая в жена́х яви́ся, блаженная Параскево,/ поющи Творцу:/ Тя превозносим во веки.

Су́щу разслабленному в лета мно́га, честна́я, исцеления подаде недуга:/ тем тя воспеваше, преподобная, во веки.

Богородичен:

Сошéдшаго с Небес и в ложесна́ Деви́ческая всéльшася Господа,/ пойте и превозносите Его во веки.

Песнь 9

Ирмос: **Бога/ человеком невозможно ви́дети,/ на Негоже не смеют чини Ангельстии взирати,/ Тобою бо, Всечистая, явися человеком/ Слово Воплощенно,/ Егоже величающе,/ с Небесными вои/ Тя ублажаем.**

Посóбствующу тя по Христове Церкви человекоубийца зрети не могий,/ искушения тебе простирает:/ обаче непрекло́нна пребыв и, мысленным врагом противилася еси до́блественно,/ покланяющися образу Христову, Богомудрая Параскево.

Украшена несказанною, Богомудрая, доблестию/ и упещре́на сияньми светлейшими,/ радостно, преблаженная, предстоиши Престолу

Зиждителя Бога,/ идеже празднующих глас, Богомудрая Параскево.

Твоих подвигов достойную прияла еси почесть,/ и венценосица ныне на Небесех со Ангелы ликовствующи,/ идеже пророческий сонм, и апостол, и мученик воистинну воинства многа,/ идеже патриархов ликостояния,/ поминай нас, преподобная мати Параскево.

Богородичен:

Поборствующи людем верным во бранех,/ воинству нашему на сопротивныя даждь победы, Богородительнице,/ покрывающи от всякаго навета врагов,/ Мати Бога Слова Неискусобрачная Чистая,/ да Твоего Сына поюще, Тя величаем.

Ин

Ирмос: **Воистинну Богородицу/ Тя исповедуем,/ спасении Тобою, Дево Чистая,/ с Безплотными лики Тя величающе.**

Не престай молящи Христа, мати преподобная,/ избавити ны от бед рабы твоя,/ иже от души поющия тя и величающия.

Красота дев явилася еси, преподобная,/ яко Ангельскому житию поревновала еси;/ не престай моляще о отечестве твоем.

Сочеталася еси со Безплотными ликостоянии/ и Владыце предстоиши, радующися,/ с мудрыми девами, Сему молящися о мире.

Богородичен:

Радости исполни мя и веселия, Дево,/ яко приимши вину радости:/ Ты бо источила еси всем радование.

Светилен.

Подобен: **Жены услышите:**

Яко Божественный свет, Параскево, песненно Церкви явилася еси,/ красотою сию озарившии светом лица твоего,/ предобрая невесто Христова:/ к Немуже непрестанно молися о всех нас.

Слава:

Подобен: **Небо звездами:**

Ангельскаго жития желая, удалила еси себе в пустынях/ и, страсти покоривши плотския, рав-

ноангельна показася,/ преподобная мати наша Параскево.

И ныне, Богородичен:

Дре́вле дарова́нную ми ризу банею Крещения оскверних страстны́м блуже́нием,/ ужасаюся, окаянный, час помышляя воистинну Божественнаго Суда,/ Дево Всенепорочная, предстани тогда и избави мя страшнаго прещения.

На хвалитех стихиры на 4, глас 8.

Подобен: **О преславнаго чудесе:**

Грядите вси, Богомудрии, от земли дальния,/ раце прикосну́вшеся преподобныя/ и прошения своя от души принося́ще,/ приими́те избавление от страстей различных:/ ини́и же грехов разрешение,/ и к Богу присвоение,/ и всяку пользу нам ко спасению.

Глас 1.

Подобен: **Небесных чинов:**

Параскево Богомудрая,/ воздержанием многим, молитвою и молением Богови соединися/ и непобеждена пребысть коварствы борителя./ Темже и со Ангелы ликовствуеши на Небесех,/ отнюдуже почитаем тя/ и Божественную память твою, сошедшеся, празднуем.

Ты, повинующися манием Всевидца Бога,/ от Негоже благодать прияла еси/ действовати чудесы и прогонити духи лукавствия/. Темже почитаем тя/ и святую память твою достодолжно верою празднуем, Богоблаженная.

Воздержанием мудрование плотско́е умертвила еси,/ постом и добродетелей совершением,/ отнюдуже явися,яко жива,по смерти воистинну./ Смерть бо тебе, яко сон, вменися,/ к Богу прешедши и в руце Его душу предавши,/ Егоже моли спасти души наша.

Слава, глас 8:

Отечество, и сро́дство, и имение оста́вльши, Параскево,/ и нечестия вся мирская возненавидевши,/ Бога Единаго возлюбила еси,/ Емуже и пощением уневестилася еси/ и была еси Святаго Духа жилище,/ от Негоже светоли́тием просветившися,/ Того моли спасти души наша.

И ныне, Богородичен: **Владычице, приими:**

Славословие великое. И отпуст. Аще ли не поем бдения или полиелея, тогда поем стиховну во Октоихе.

Слава, преподобней, глас 2:

Преподобная мати Параскево,/ измлада себе самýю возложи́вши Христу Богу/ и от Него укрепляема, плотски́я страсти покорила еси,/ и ху́ждшее пораб6́тила еси лучшему:/ темже и венец триплете́нный прияла еси,/ моли спасти души наша.

И ныне, Богородичен или Крестобогородичен.

Подобен: Егда от древа:

Егда Нескверная А́гница виде Своего Агнца,/ на заколение, яко человека, волею влеко́ма,/ плачущи, глаголаше:/ безчадствовати Мя ныне тщи́шися, Христе, Рождшую Тя,/ что сие сотворил еси, Изба́вителю всяческих?/ обаче воспеваю и славлю Твою паче ума и слова/ крайнюю благость, Человеколюбче.

На литургии: Блаженны, от перваго канона песнь 3 и от второ́го песнь 6. Прокимен, глас 4: **Дивен Бог во святых Своих, Бог Израилев.** Апостол к Гала́том, зачало 208: **Братие, прежде пришествия веры:** Аллилуия. **Терпя, потерпе́х, Господа, и внят ми.** Евангелие от Матфея, зачало 104: **Рече Господь притчу сию: Уподобися Царствие Небесное десяти девам:** Причастен: **Радуйтеся, праведнии:**

В ТОЙЖЕ ДЕНЬ

Преподобнаго Космы́ Яхромскаго

Службу зри 18 февраля.

Тропарь, глас 4:

Горняго желая премирнаго жития,/ до́льняя возненавидел еси,/ и, взем крест свой, последовал еси Христу,/ и в пустыню вселился еси, досточудне,/ в ней подвизася в пениих, в бдениих и пощениих./ Темже в тя всели́ся Пресвятый Дух,/ но яко имея дерзновение ко Христу Богу,/ испроси людем православным здравие и спасение/ и не забуди посещая чад своих,/ совершающих священную память твою,/ Космо́, преподобне отче наш.

Кондак, глас 8.
Подобен: **Взбранной:**

Душевныя страсти из корене исторга́я,/ в пустыню вселился еси, преподобне,/ и неболезненную жизнь в болезнех восприял еси,/ болезнем же лю́тым уставляеши озлобления просящим у тебе с верою./ Темже разреши болезни наша душевныя и телесныя, да зовем ти:/ радуйся, Космо́ Богомудре.

МЕСЯЦА ОКТЯБРЯ В 15-Й ДЕНЬ

Преподобнаго отца нашего Евфи́мия Новаго и святаго преподобномученика Лукиа́на, пресвитера Вели́кия Антиохи́и

На **Господи, воззвах:** стихиры преподобнаго, глас 4.

Подобен: **Яко добля:**

Тесный путь шествовал еси,/ невóлненным духом/ к жизни веду́щим препла́вая:/ постников бо ты был еси хвала, Евфи́мие,/ терпеливно низложив демонская ловления,/ тем получил еси Небеснаго Царствия наследник быти/ и не престаю́щия наслаждаешися красоты́.

Пресветлое житие твое Ангелы удиви́/ и де́монская свире́пства я́ве устраши,/ верных же собрания све́тло украси́,/ к Небесному Христо́ву жилищу/ повелевая ше́ствовати всегда./ Егоже моли от тли и бед избавитися/ верою творящим всечестную память твою.

Песнопение и хвалу/ Христу приносил еси на всяк день, отче,/ в пустыни жи́тельствуя,/ Единому Богу возложив душу и помышление,/ яко великий Моисей, в нехо́дная вшел еси:/ тем победив невидимаго врага,/ и был еси чистое приятелище/ и Божественнаго Духа орга́н.

Ины стихиры мученика, глас тойже.

Подобен: **Дал еси зна́мение:**

Словом Божественнаго знания,/ обогате́в верою, верныя утвердил еси/ многоплете́нныя

муки / и ярость мучительскую терпе́ти дерзостно / будущия ради жизни и нетленныя радости. / Тем тя ублажаем, Лукиа́не достославне, / и Божественное твое днесь совершаем торжество.

Темницу многовре́менную / и ну́жнейшую смерть претерпел еси, преподобне, / у́зами связу́ем, и острыми чрепи́нами стреца́ем, блаженне, / и неяде́нием лютым, и долго́тною жаждею утомляемь; / тем тя Небесная пища яве прия́ла есть, / яко непобеди́ма мученика, страстотерпче до́блий.

Не́дро тя морское прие́м, славне, / по три́десятих днех су́ши предае́т, / якоже Ио́ну древле звере́й служением, / к Богоче́стному погребе́нию, / и исцелений Божественное источе́ние, / мучеников начальное избрание, Церкве утвержде́ние, / молитвенниче о душах наших, / Богоносне пребогате.

Слава, глас 6:

Преподобне отче, / во всю землю изыде веща́ние исправле́ний твоих; / тем на Небесе́х обрел еси мзду трудов твоих, / де́монския погубил еси полки́, / Ангельския же пости́гл еси чи́ны, / ихже житию непорочно подражал еси, / дерзновение имея ко Христу Богу, / мир испроси душам нашим.

И ныне, Богородичен или Крестобогородичен.
Подобен: **Тридневен:**

Ви́дящи Тя распинаема, Христе, / Тебе Рождшая вопияше: / что стра́нное еже вижу та́инство, Сыне Мой? / како на Древе умираеши, плотию пове́шен, / Жизни Подателю?

На стиховне Октоиха. Слава, глас 5:

Преподобне отче, / не дал еси сна твоим очесе́м, / ни ве́ждом твоим дрема́ния, / до́ндеже душу и тело от страстей свободи́л еси / и себе уготовал еси Духа жили́ще; / пришед бо Христос со Отцем, оби́телище в тебе сотвори́, / и Единосу́щней Троице угодник был еси, / великопропове́дниче Евфимие, молися о душах наших.

И ныне, Богородичен или Крестобогородичен.

Подобен: **Р**адуйся:

А́гнца Своего́ А́гница / иногда́ зрящи, к заколе́нию тща́щася, / усердно последоваше, сия вопиющи Ему: / ка́мо и́деши, Чадо Мое Сладчайшее, Христе? / чесо́ ра́ди скорое течение сие, Долготерпели́ве, тече́ши неле́ностно? / Иисусе Возжеле́ннейший Безгрешне, Многомилостиве Господи, / даждь Ми слово, Рабе́ Твоей, / Сыне Мой Вселюбезнейший, / не пре́зри, Щедре, молча́, / Тя стра́нно Рождшую, Боже Всещедре, / даруяй мирови велию милость.

Тропарь, глас 8:

В тебе, отче, известно спасеся, еже по о́бразу: / прии́м бо крест, последовал еси Христу, / и, действуя, учил еси презира́ти убо плоть, прехо́дит бо, / прилежа́ти же о души́, ве́щи безсме́ртней; / темже и со Ангелы срадуется, преподобне Евфи́мие, дух твой.

Слава, мученика, глас 4:

Воздержа́нием постничества и муче́ния кро́вию / ты, стяжа́в венец неувяда́емый, священномучениче Лукиа́не, / Антиохи́йская похвало́, / о нас моли Христа Бога, / творящих святую память твою.

И ныне, Богородичен.

НА УТРЕНИ

Канон Октоиха един и святых два.

Канон преподобнаго, глас 2, егоже краегранесие: **Р**адуйся, Божественная монашествующих славо.

Песнь 1

Ирмос: **Г**рядите, людие, пои́м песнь Христу Богу, / разде́льшему море и наставльшему люди, / яже изведе́ из работы египетския, / яко просла́вися.

Радуйся, источниче, кипящий струю спасительную, / от неяже почерпаем вси целебную благодать прегрешений, / любовию приходящим тебе, приснопамятне.

Святыню прие́м от Христа Бога, от утробы, славне, / и явился еси избра́нный сосуд, / Духа благодать всю прие́мый, отче Евфимие.

Да жизни причастник нетленныя яви́шися, / временныя, отче премудре, небрегл еси: / и Богу

приступ́пль, непрестанно мо́лиши спастися всем нам.

Богородичен:

Глаголу мудрому Твоих усте́н после́дующе,/ радующеся, Пренепорочная, Тя ублажаем,/ бывшую нам вину неизреченнаго блаженства.

Ин канон мученика, глас 4, егоже краегранесие: **Твою, Лукиане всеблаженне, пою славу.** Творение Иосифово.

Песнь 1

Ирмос: **Воспою Тебе, Господи Боже мой,/ яко извел еси люди из работы египетския,/ покры́л же еси колесницы фараоновы и силу.**

Мудростию, и благодатию, и силою духовною, Лукиане, возсияв,/ просветил еси люди:/ и к познанию Христову, мучениче, наставил еси.

Оружием благоверия тя защити́в,/ иже немощь нашу Понесый яко благоутробен,/ непобедима содея́ тя, врагов, мучениче, боре́нием.

На высоту Небесную во глубину́ зловерия, страдальче,/ па́дших возвлекл еси/ мре́жами Божественных твоих глагол, досточу́дне.

Богородичен:

Слово Присносущное Отчее/ словом, паче вины и слова, без семене зачала еси, Чистая,/ и родила еси в наше избавление.

Песнь 3

Ирмос: **На камени мя веры утверди́в,/ разшири́л еси уста моя на враги моя./ Возвесели бо ся дух мой, внегда́ пети:/ несть свят, якоже Бог наш,/ и несть пра́веден, паче Тебе, Господи.**

Всесветлый показался еси, Богомудре, столп,/ наставляя чи́ны монашествующих,/ облак же, осеня́ющь жребий Божий,/ ли́ца невидимых врагов помрачающь благодатию Всецаря.

Стои́ши пред лицем твоего Владыки, неосла́бным мановением моляся/ избавитися стаду твоему от работы тьмы, преподобне, и мучи́тельства страстей,/ и твоих молитв послу́шает Бог.

Плоти твоея двиза́ния умертви́в крепким пощéнием, Богоглаго́льниче,/ был еси оби́телище Владыки./ Егоже умоли избавитися скорбей и страстей смущения к тебе прибегающим.

Богородичен:

Свѝток Тя провѝде Исаия, в немже плóтски Слово знáменася,/ раздрав начертáние первоздáннаго, еже преступлением подписá,/ и подадé оставление рабóты нам.

Ин

Ирмос: **Лук сильных изнемóже/ и немощствýющии препоя́сашася силою;/ сего рáди утвердúся в Господе сердце мое.**

Дом добродетелей свéтлостию, мýчениче,/ дýшу твою Богу совершил еси/ и йдольския храмы молитвою твоею разорúл еси.

Воспевал еси, напáстьми окружаем, мучéниче,/ и мучений болéзньми оскорбляем,/ таковых яко Благодетеля благúх сподоблышаго тя.

Тело мýкам предáв, мучениче,/ душу твою небláзненно соблю́л еси:/ жертву непорóчну Владыце, тя самáго, принесл еси, всечéстне.

Богородичен:

От Девы Младенец раждáется, содéтельствовавый вéки хотéнием,/ Юже воспеваем яко Богородицу и праведно ублажаем.

Кондак мученика, глас 2.

Подобен: **В молитвах:**

В пощéнии пéрвее просиявшаго,/ и во страдании второ́е светя́ща,/ вси, яко светúло пресвéтлейшее,/ Лукиана песньми славно почтúм,/ молящаго непрестанно о всех нас.

Ин кондак мученика, глас 4.

Подобен: **Вознесы́йся:**

Яко святитель благочестно пожúв/ и священномучéния венец прия́т,/ йдольския жертвы погасил еси,/ добрый пастырь Христову стаду бысть, премудре Лукиане./ Сего ради тя почитаем, песньми вопиюще:/ от бед избави нас присно молитвами своими.

Седален преподобнаго, глас 8.

Подобен: **Премудрости:**

Отрéкся плóти Христа рáди/ и духовный явився народоводúтель,/ услышал еси словеса тайных учений;/ монахов же явился еси правило прáвости/ и стрáсти вся крепко попрáл еси./

Тем и демонов коварство до конца испепели́л еси;/ к Нему зря всегда, Богоносе Евфимие,/ моли Христа Бога грехов оставление даровати/ чтущим любовию святую память твою.

Слава, седален мученика, глас тойже:

Благодати словом верных умаща́я сердца́, мучениче Лукиане,/ страда́ти устро́ил еси и побеждати мучителя:/ и добре совершив течение Божественное,/ и по конце славы мучеников сподобился еси./ Тем сошедшеся, святое твое вси почитаем скончание,/ Спаса прославляюще:/ страстотерпче прехвальне,/ моли Христа Бога прегрешений оставление подати/ чтущим любовию святую память твою.

И ныне, Богородичен:

Солнца о́блаче разумнаго,/ Божественнаго Света, светильниче златокова́нный, Несквёрная, Небла́зная, Всенепорочная Владычице,/ омрачённую душу мою ослеплёнием страстей,/ безстрастия зарею просвети́, молюся,/ и осквернённое мое сердце омы́й пото́ки умиления, покаяния же слезами/ и от тимёния мя очисти дел моих, да любовию зову Ти:/ Богородице Приснодево, моли Христа Бога прегрешений оставление подати ми,/ Тебе бо имею надежду, раб Твой.

Крестобогородичен:

Агнца, и Пастыря, и Избавителя/ А́гница зря́щи на Кресте, восклица́ше, плачущи,/ и, горько рыдающи, вопияше:/ мир убо радуется, прие́мляй Тобою избавление,/ утро́ба же Моя гори́т, зрящи Твое распятие,/ еже терпи́ши за милосердие милости./ Долготерпели́ве Господи, милости бе́здно и источниче неисчерпа́емый,/ умилосердися и даруй согрешений оставление/ верою поющим Божественныя Страсти Твоя.

Песнь 4

Ирмос: **Пою́ Тя, слу́хом бо, Господи, услы́шах и ужасо́хся,/ до мене́ бо и́деши, мене ища заблу́ждшаго./ Тем многое Твое снизхожде́ние, еже на мя,/ прославляю, Многоми́лостиве.**

Желание Божественное тя распали́, разгре́яв твое сердце,/ и желанная пости́гл еси до конца,

Богому́дре отче,/ оста́вль земных пристра́стие,/ единосе́льник Вышних быв служи́телей.

Ласка́ния сопру́жницы, преподобне, попра́л еси всеобра́зно;/ вни́де бо рече́ние Содетеля в тя, Богомудре, тепле,/ и соде́янных мрачная желания до конца отри́ну.

На па́жить чи́сту возгна́л еси воздержания стадо твое, отче,/ и ко источнику привел еси то́е нему́тному безстрастия,/ мысленныя зве́ри побеждая,/ еже и ныне молитвами твоими спаса́й.

Богородичен:

Се Тебе роди славят родов, якоже прорекла еси, Отроковице:/ Создателя бо была еси палата и Божественный храм,/ в немже вселися Высочайший, плотию обложся,/ да спасет нас.

Ин

Ирмос: **Седяй в славе на Престоле Божества,/ во о́блаце ле́гце,/ прии́де Иисус Пребожественный/ нетле́нною дла́нию и спасе́ зовущия:/ слава, Христе, силе Твоей.**

Кре́пок на пре́лесть явился еси, блаженне,/ и многим обучи́тель к Божественным подвигом всегда́;/ терпением же мук некрепкую смирил еси, мучениче, крепость го́рдаго.

Распросте́рт на древе, и реме́нием растяга́емь,/ и гладом и жа́ждею многовре́менно умуча́емь,/ и тонкими чрепи́нами настрека́емь,/ претерпел еси, мучениче Христов достославне.

Закон Божественный проповедая, беззако́нующих обрати́л еси/ и испи́ти усердно чашу мучения показал еси;/ с нимиже в Божественныя дворы́ вселился еси, насыща́яся древа жизни,/ всеприснопамятне.

Богородичен:

Из утробы Твоея возсия́в Божественное Солнце,/ яже во тме многобожия, Отроковице, просвети́/ и в се́ни сме́ртней сущия осия́./ Емуже взываем: слава, Христе, силе Твоей.

Песнь 5

Ирмос: **Просвеще́ние во тьме лежа́щих,/ спасение отчаянных, Христе Спасе мой;/ к Тебе у́тренюю, Царю мира,/ просвети́ мя сиянием Твоим;/ иного бо, разве Тебе, бога не знаю.**

Весь Богу прилежа́, отче,/ в пустынях мраз нощны́й претерпел еси до́блественне,/ и дневны́й нося́ вар;/ и был еси дом мудрости Божия/ добродетельным сия́нием многообра́зно украша-ем.

Юношески наступи́в на пощéние,/ чревонейстовства зми́я не прие́м советника, отче,/ но а́лчбою, и молитвами непреста́нными,/ и чистото́ю соедини́вся Богу,/ причастник был еси сла́дости лучшия.

Добродетелей возше́д на о́блаки,/ скрижа́ли прия́л еси, блаженне, напи́санныя рукою Божиею,/ и монашествующих множества научил еси/ вещественных всех оша́ятися,/ возводя́ на го́ру Божественнаго познания.

Богородичен:

Явилася еси, Чистая, Богопра́отцу лествица небесе́ высоча́е,/ имущи Создателя седяща./ Из Тебе бо Бог, воплощся, показася и совокупи́ разстоя́щаяся пре́жде./ Тем Тя Богородицу верни́и славим.

Ин

Ирмос: **Нечести́вии не у́зрят славы Твоея, Христе,/ но мы Тя, Единоро́дне,/ Отеческия славы сияние Божества,/ от но́щи у́тренюющe,/ воспеваем Тя, Человеколюбче.**

Поже́г, преподобне, те́рние страстей по́том пощéний,/ струя́ми погасил еси трудов твоих/ нечестия пещь доблемы́сленне,/ всеблаженне.

Непрекло́нен, облага́ем частыми боле́зньми, пребыл еси,/ к Богу взирая, свя́те, спасти могущему,/ Емуже в ру́це преложил еси духа твоего, веселя́ся.

Удали́вшияся Бога обличал еси злове́рныя,/ и, долгими болезньми и лю́тыми, славне, окружаемь, Христу прибли́жился еси,/ Егоже страсть изобрази́л еси.

Богородичен:

По рождестве нетле́нна пребыла́ еси, Чистая,/ и тления род человеческий, яко Бога Рождшая, свободи́ла еси;/ сего ра́ди верою Тя православно ублажаем.

Песнь 6

Ирмос: **Ко Господу от ки́та Ио́на возопи́:/ Ты мя возведи́ из глубины́ ада, молюся;/ да яко Изба́вителю, во гласе хвале́ния,/ и́стины же духом пожру́ Тебе.**

Пострека́емь Владычнею любовию,/ оставил еси вся чу́вственная/ и Тому последовал еси,/ на ра́мена иго легкое взем мужески благоду́шия,/ тезоимените.

Нака́зан неизреченных знанию, блаженне,/ научил еси твое стадо Небесная му́дрствовати/ и страсте́й нашествия отгоня́ твоими поуче́ньми.

Житие твое подобно Вышних сил, отче,бысть,/ дерзновение тебе дадé, еже держал еси всегда,/ страстей избавити твое стадо Христа умоли.

Богородичен:

Разумев Твое неизреченное, Чистая, та́инство,/ го́ру приосене́нную Авваку́м Тя провозвести́;/ из Тебе бо Содéтель за милосердие воплóщся,/ древнее отъят изрече́ние.

Ин

Ирмос: **Пожру́ Ти со гла́сом хвале́ния, Господи,/ Церковь вопиет Ти,/ от бесóвския кро́ве очи́щшися,/ ра́ди милости от ребр Твоих/ исте́кшею Кровию.**

Немóкренно мучений прешéл еси пучи́ну;/ Всесильною же десни́цею/ от глубины́ тело твое спасéно бысть,/ лю́бящими тя, невре́дно, Богоблаженне, ви́димо.

От ки́това чрева Иону Изба́вивый триднéвновавша,/ спасает и тя глубины́ морския,/ служа́щим морски́м зверéм,/ по днех три́десятих.

Любовию Христовою распаля́емь, славне,/ до смерти противоста́л еси мучи́телей, всемудре;/ сего ра́ди Царствия Небеснаго сподобился еси, веселя́ся.

Богородичен:

Чи́стую Тя Голубицу и Едину Нескве́рную/ Пречистое обре́те Слово/ и от Тебе родитися благоволи́, Пресвятая Богомати,/ Всенепорочная Дево.

Кондак, глас 2.

Подобен: Вышних ища:

Волне́ний множества невла́жно преходя́, / безпло́тныя враги́ струя́ми слез твоих / крепко погрузи́л еси, / Богомудре Евфимие преподобне: / и, чудес дар прие́м, / исцеляеши страсти всякия, / моли непрестанно о всех нас.

Икос:

Отве́рзи моя уста, треблаженне, / благоприя́тными твоими молитвами предстоя́ Богу, всеславне Евфимие: / да воспою Божественное твое житие́ и возглаголю достойно добродетели твоя, / яже на земли Христа ра́ди Бога совершил еси преподо́бно. / Столп бо явился еси и правило монахов светлейшее, равноангельное стяжав житие́, / в нехо́дная истинно всели́вся, моли непрестанно о всех нас.

Песнь 7

Ирмос: **Купина́ в горе́ огненеопа́льная / и росоно́сная пещь халде́йская, / яве предписа́ Тя, Богоневесто; / Божественный бо Невеще́ственный / в веще́ственнем чреве Огнь неопа́льно прия́ла еси. / Темже из Тебе Рождшемуся / поем: благословен еси, Боже отец наших.**

Авраамский стяжа́в нрав, премудре, / от земли твоея пресе́льник быв, / и Бога узре́л еси, обещава́юща ти воздаяние бога́тно. / Тем, веселяся, усердно пел еси: / благословен еси, Боже отец наших.

Распаля́ем духом, преподобне, / ко́зни вражия разорил еси / и победы одоле́ния взял еси, / оружием огражде́н нас ради пригвозди́вшагося на Кресте Владыки /. Тем, веселяся, усердно пел еси: / благословен еси, Боже отец наших.

К горе́ молитвы приступи́л еси, / и, вшед во о́блак Духа, Божия за́дняя видел еси, / и, славу прием разсужде́ния, быв, отче, столп непоколеби́м. / Тем прилежно моли избавитися искушения вражия поющим тя.

Богородичен:

Закона Исполнителя родила́ еси, / прежде век Господа всяческих, / Сына, Мудрость же и Силу, / напосле́док, Пречистая, преесте́ственно пло́тию на обновление земны́м. / Тем благоче́стно, Дево

Чистая,/ благословен, из Тебе Рождшемуся зовем, Боже отец наших.

Ин

Ирмос: **Спасы́й во огни́ Авраа́мския Твоя о́троки,/ и халде́и уби́в,/ яже пра́вда праведно уловля́ше;/ препе́тый Господи,/ Боже отец наших, благословен еси.**

Стремле́ния глагол твоих мудрых, му́чениче,/ гони́тель, не терпя́,/ умерщвляет тя,/ и во глубину́ морскую помета́ет,/ Го́рнее хода́тайствуя тебе, яко недоумева́я, Царствие, доблему́дре,/ и Божественную славу.

Не поклони́вся истука́нным, колена же не поклони́в и́долом,/ во огнь ввержен скорбе́й, в пещь мучительную вшел еси,/ орошаемь Духом, росода́тельною силою,/ Богомудре мучениче.

Умерщвле́нныя и во глубине́ е́ллинскаго безбожия пожре́нныя люди,/ живоно́сными твоими словесы́ извле́кл еси, песнопоя́, досточу́дне:/ препе́тый Господи, Боже отец наших, благословен еси.

Богородичен:

Благословен Плод благослове́ннаго чрева Твоего,/ Егоже благословя́т Небесныя силы и земных собо́ри,/ нас Избавльшаго клятвы дре́вния, Благословенная.

Песнь 8

Ирмос: **В пещь о́гненную, ко отроко́м евре́йским снизше́дшаго/ и пламень в ро́су прело́жшаго Бога,/ пойте дела́ яко Господа/ и превозноси́те во вся веки.**

Слез твоих тече́ньми огнепа́льныя сласти испепели́л еси,/ гее́нскаго пламене страх отгнал еси, отче мудре,/ совершенною любовию Создателя твоего срастворя́вся страхом,/ во вся веки.

Я́коже Ено́х к Богу престáвльсяся, от Него прия́т был еси, отче,/ и, с Вы́шними ли́ки водворя́яся, пое́ши:/ вся дела Господа пойте/ и превозносите во вся веки.

Ныне нетленных даро́в наслажда́яся и трисолнечныя све́тлости исполня́яся, блаженне,/ певцы́ твоя страсте́й и тьмы молитвами изба́ви,/ да достойно Христа славословим.

Богородичен:

Клятву разреши́ла еси древнюю, Пречистая, земных,/ неизрече́нным словом Бога заче́нши,/ воплоще́нна из Тебе за милосердие, Пренепорочная Владычице./ Егоже превозносим во веки.

Ин

Ирмос: **О́троки благочести́выя в пещи́/ Рождество́ Богоро́дичо спасло́ есть;/ тогда убо образу́емое,/ ныне же де́йствуемое,/ вселенную всю воздвиза́ет пети Тебе:/ Господа пойте дела/ и превозноси́те Его во вся веки.**

Гла́дом мысленным ста́явшия хлебом словес твоих утверди́л еси/ Единаго чествова́ти Господа, Хлеб жизни нашея, наказа́в, славне./ Емуже вси поим:/ Господа воспевайте дела/ и превозноси́те во вся веки.

Попра́в лю́тая козноде́йства врага преле́стника страданием твоим,/ взялся еси на пресла́вную высоту́, достославне,/ и Ангельския достигл еси чи́ны, вопия́:/ Господа воспевайте дела/ и превозноси́те Его во вся веки.

О, стра́нных вещей совершившихся на тебе, Лукиане терпели́вейше;/ не́дро бо морское тело твое святое на дово́льно прие́мь, не вреди́ е,/ су́ши же предае́т це́ло,/ струи́ исцелений точа́ще любящим тя.

Богородичен:

И язы́ком, Дево, и сердцем Чистую Богородицу Тя пропове́даем,/ Господа бо родила еси, плотию обложе́на и во дву естеству́ разумева́ема;/ Егоже вся силы Небесныя славосло́вят во вся веки.

Песнь 9

Ирмос: **От Бога Бога Сло́ва/ неизрече́нною му́дростию пришедшаго обнови́ти Адама,/ я́дию в тление па́дшаго лю́те,/ от Святы́я Девы неизрече́нно воплоти́вшагося нас ра́ди,/ ве́рнии единому́дренно песньми величаем.**

Просвеще́н добро́тою постничества, отче,/ и оде́ян ризою нетления, Евфимие,/ и увязе́н венцем даров паче ума,/ Владыце всех предстои́ши, радуяся.

В пребыва́лища присноживу́щая вселился еси, блаженне,/ иде́же апостол собор и множество му́ченик, преподобных собрание, пророков

ли́цы,/ болезней воздаяния от Бога прием достойно,/ Богомудре достославне.

Всесвéтел, Богоглагóльниче, был еси,/ зарями Света Трисолнечнаго свéтло озаря́емь,/ испроси прегрешений разрешение,/ лютых избавление и злых отчуждение/ всем, любовию к тебе притекающим.

Богородичен:

Воплоти́вся неизречéнно Владыка всех из Тебе, Богороди́тельнице Марие,/ совершен бысть Человек,/ и, роди́вся, якоже прежде рождества Деву сохрани Тя Чи́сту./ Егоже моли спасти от бед души наша.

Ин

Ирмос: **Ева убо недýгом преслушáния/ клятву вселúла есть;/ Ты же, Дево Богородице,/ прозябéнием чревоношéния мúрови благословение процвелá еси;/ тем Тя вси величаем.**

Свéтится, мудре, священная твоя память,/ зарями Духа óблак страстей разгоня́щи,/ просвещающи же верных собрания и пожигáющи дéмонская воинства;/ юже совершающия ны сохраняй.

Разреши́лся еси от телесных уз, блаженне,/ и к высотé небесней, радуяся, возлетéл еси,/ и явился еси красéн язв удобрéньми Богу Творцу;/ Емуже предстои́ши с мученики, веселяся.

Мученик нас Лукиан совокупи́/ похвалити того стрáсти днесь, и светлыя подвиги,/ и еже до конца доблесть, чудес же благодать обильную./ Сего вси согласно ублажаем.

Богородичен:

Мудрости вмести́лище, паче ума лýчшия, явилася еси,/ Отроковице Чистая, одушевленный Престол же и дверь;/ тем Тя человéчестии собóри и Ангельская славят воúнства,/ Едина всех преимýщая.

Светилен.

Подобен: **Жены́ услышите:**

Мирскáго пристрáстия яко трýдна избéгл еси/ и неядéнием плоть увяди́л еси;/ обнови́в же душевную крепость, преподобне,/ и славою обогати́лся еси Небесною, приснопáмятне./ Тем моля́ся не престáй о нас ко Господу.

Слава, и ныне, Богородичен:

Ужа́сно Твое предстательство, Марие Богоукра́шенная,/ и стра́шная Твоя слава всей земли, Богородице;/ в Тебе бо ныне хва́лимся и Тя Ходатаицу иму́ще к Сыну и Создателю Твоему,/ неусыпною Твоею молитвою да спасемся вси.

На стиховне Октоиха. Слава, глас 2:

Преподобне отче,/ из младе́нства добродетель прилежно испра́вив,/ орга́н был еси Святаго Духа;/ и от Того прие́м чудес де́йство,/ увеща́л еси человеки преоби́дети сла́дкая;/ ныне же Божественным светом чисте́е облиста́ем,/ просвети́ и наша помышления,/ отче Евфимие.

И ныне, Богородичен или Крестобогородичен.

Подобен: Егда от Древа:

Дре́ву Кре́стному Тя, Иисусе,/ пригвождена, зрящи, Неискусобрачная,/ плачущи, глаголаше:/ Чадо Сладчайшее,/ почто́ оставил еси Мене, Рождшую Тя, еди́ну,/ Свете неприступный Пребезначальнаго Отца?/ Потщи́ся и просла́вися,/ яко да славу получа́т Божественную,/ иже Божественныя Стра́сти Твоя славящии.

В ТОЙЖЕ ДЕНЬ

Святителя Иоа́нна, епископа Су́ждальскаго

НА МАЛОЙ ВЕЧЕРНИ

Стихиры, глас 1.

Подобен: Прехвальнии мученицы:

Святителю отче Иоа́нне,/ твоя священная память верных собрание весели́т,/ и с теплою верою взывати к тебе научает:/ Христа Бога моли даровати душам нашим мир и велию милость.

Святителю отче Иоа́нне,/ добрая исправле́ния жития твоего поминающих нас,/ и та хвалебно воспевающих не пре́зри, егда взываем ти:/ Христа моли даровати душам нашим мир и велию милость.

Святителю отче Иоа́нне,/ смирением стяжа́в высокая,/ и в Небесных вселя́яся обителех, при-

ими наше усердное тебе чествова́ние,/ и Христа Бога умоли даровати душам нашим мир и велию милость.

Слава, глас 8:

Образ благочестия в житии твоем явил еси нам,/ по преставлении же источник исцеления в честны́х мощах твоих открыл еси нам,/ преблаженне святителю Иоанне./ Темже житию твоему подража́ти ревну́юще, молим тя:/ Христа Бога моли спасти души наша.

На стиховне стихиры, глас 4:

Презира́тель до́льних и рачи́тель го́рних,/ земный Ангел и Небесный гражданин, Иоанне Богомудрый/ всех нас праздновати призывает спасительный день к Богу отше́ствия своего.

Стих: Уста моя возглаголют премудрость/ и поучение сердца моего разум.

Божественнаго Духа испо́лнен,/ Евангельски возлюбил еси люди своя,/ милость и благоутробие всем скорбящим отверза́я,/ и нищим заступник бывая;/ тем молимся ти, отче Иоанне,/ моли Христа Бога спастися душам нашим.

Стих: Священницы Твои облекутся в правду/ и преподобнии Твои возрадуются.

Прему́дрнаго возжелав Живота́,/ житие́ благочестно на земли совершил еси,/ егоже ра́ди и Града Небеснаго гражданин соделался еси;/ в нем же помяни, святителю Иоанне, и нас,/ совершающих память твою.

Слава, глас 6:

Человече Божий и верный слуго́ Господень,/ сосуде избра́нный и Царствия насле́дниче,/ не премолчи́ вопия за ны ко Господу.

И ныне, Богородичен: Богородице, Ты еси лоза:

НА ВЕЛИЦЕЙ ВЕЧЕРНИ

На Господи, воззвах, стихиры, глас 6:

Днесь светло краcу́ется благоверный град Суждаль,/ торжественно совершающе память твою, чудотворче святителю Иоанне;/ темже пречестну́ю твою икону любезно лобызаем,/ и тя песненно восхваляем,/ ча́ющe скорое спасение улучи́ти твоими к Богу молитвами.

Евангельски Бога возлюбив,/ и Тому́ всячески добродетельми благоугодити возревнова́в,/ безконечныя Жизни сподобился еси, блаженне./ Темже с Небесными ныне весели́ся, святителю Иоанне,/ молися Спасу всех избавити нас от всякаго обстояния,/ верою совершающих присночестну́ю и святую память твою.

Смирен, незлобив, кро́ток,/ милостив и чист в житии твоем был еси, блаженне;/ темже сосуд избра́н явился еси по достоянию,/ и великих дарований от Щедродавца Бога сподобился еси,/ имиже и нас обогати́,/ память твою честно совершающих.

Днесь любовию сошедшеся духовная чада твоя, святителю Иоанне,/ преславную память твою светло торжествуем;/ просиял бо еси яко солнце све́тло, светом твоего жития,/ и скорый нам помощник явился еси,/ избавляя нас от бед и скорбей молитвами твоими.

Слава, глас 8:

Це́ркве Христовы был еси украше́ние, пречу́дне,/ учением и житием;/ ныне же с Го́рними силами радостно ликуя/ и дерзновение стяжа́в ко Господу,/ Того прилежно моли спастися душам нашим.

И ныне, Богородичен: **Царь Небесный:** Таже вход. Прокимен дне. Паримии святительския *(зри страницы 135—138)*

На литии стихиры, глас 5:

Святителю Иоанне,/ преславное житие твое/ и учение, апостольскаго духа испо́лненное,/ благочестие теплое,/ кротость же и милосердие славным соде́яша тя на земли/ и Небеснаго сподо́биша прославления;/ сего ра́ди почитаем тя/ и светоносную память твою празднуем благолепно.

Глас 4:

Иоанне преславне, пастырю наш добрый,/ утешение скорбящих и неду́жных врач,/ не отвраща́йся от нас,/ но молися за ны, поющия тя.

Глас 5:

Житие совершив непоро́чно, отче Иоанне,/ и ныне Престолу Господню предстоя́ со дерзновением,/ ду́ши верных,приходящих ко свя-

тому твоему гробу, просвеща́й,/ и проси у Господа даровати нам велию милость.

Слава, глас 8:

Образ благочестия в житии́ твоем яви́л еси,/ по преставлении же, источник исцелений в честны́х мощах твоих открыл еси нам,/ преблаженне святителю Иоанне./ Темже житию твоему подража́ти ревну́юще, молим тя:/ моли Христа Бога спасти души наши.

И ныне, Богородичен: **Безневестная Дево:**

На стиховне стихиры, глас 5:

Радуйся, святителю Иоанне,/ светильниче многосветлый граду Суждалю,/ и всей стране Россиистей похвало́ и утверждение;/ святую память твою ныне празднующе,/ пречестну́ю икону твою любезно лобыза́ем,/ и оставления грехов просим получити, твоими к Богу молитвами.

Стих: **Уста моя возглаголют премудрость/ и поучение сердца моего разум.**

Радуйся, святителю Иоанне,/ красото́ церковная и благочестия образ!/ В незлобии и кротости,/ милосердии и чистоте житие твое скончав славно,/ на Небеса восте́кл еси радуяся;/ иде́же ликуя со Ангелы в Свете невечернем,/ моли Христа Бога, мир миру даровати,/ и душам нашим велию милость.

Стих: **Священницы Твои облеку́тся в правду,/ и преподобнии Твои возрадуются.**

Радуйся, му́дре Иоанне,/ святителей украшение, иноков похвала,/ обидимых защищение, сирых отец,/ скорбя́щих утешение!/ Светоносную память твою ныне празднующе, молимся тебе:/ моли Христа Бога мир миру даровати / и душам нашим велию милость.

Слава, глас 6:

Срадуйтеся ныне благоверному граду нашему всяк град и страна;/ се бо наш предивный врач и заступник, Иоанн великоимени́тый,/ Небеснаго врачества цельбы́ предлагает всем,/ душевное и телесное исцеление подавая паче естества:/ егоже приемлюще, славим Христа Бога нашего,/ подающаго его ра́ди нам велию милость.

И ныне, Богородичен: **Творец и Избавитель:**

Тропарь, глас 8:

Правосла́вия наста́вниче,/ благочестия учителю и чистоты́,/ Суждалю пресветлый светильниче,/ святителем Богодухновенное удобре́ние, Иоанне премудре,/ учением твоим паству твою просветил еси;/ святителю блаженне, моли Христа Бога спастися душам нашим.

Ин тропарь, глас 8:

Управляя Церковь Божию Соборную и Апостольскую,/ соблюдая заповеди Божия,/ вельми́ до́бре упас стадо словесных овец;/ зломы́сленным церковником молитвою своею прозре́ти повеле́,/ и научи́, якоже прежде святы́й Леонтий,/ поспе́шник спасению Русския земли, учитель Ростовский,/ пре́жде связа́ и паки благослови;/ тако святый епископ Суждальский,/ напа́стем, притекающим к тебе, изба́вниче, чудотворче Иоанне,/ моли Христа Бога спастися душам нашим.

НА УТРЕНИ

На Бог Господь: тропарь святому. Слава, и ныне, Богородичен.

По первом стихословии, седален, глас 8:

Премудростию Сло́ва обогате́в,/ источил еси учения реки спасительнаго,/ и тем благочестивых души напои́л еси;/ па́лицею же Божественнаго разума упасл еси стадо твое./ Темже, яко пастыря и учителя вели́ка, восхваляем тя, Иоанне;/ моли Христа Бога, грехов оставление подати/ чтущим святую память твою.

Слава, и ныне, Богородичен:

О Пречу́дная Дево Богородице,/ Огнь Божества во чреве Твоем прия́ла еси,/ и яко Младенца млеко́м питала еси Зижди́теля и Господа./ Тем достойно славим пречистое рождество Твое, и согласно вопием Ти:/ моли Христа Бога грехов оставление даровати,/ воспевающим достойно славу Твою.

По втором стихословии, седален, глас 5:

Плоды Богоразумия возде́лав труды своими, Иоанне блаженне,/ услышал еси словеса тайных учений,/ и́ноком же и миряном образ жития

явился еси/ и, стра́сти вся крепко поправ, ко Господу преставился еси;/ Его же моли даровати нам велию милость.

Слава, и ныне, Богородичен:

Жезл из корене Иессеова/ возрасти́ла еси, Дево, Христа Бога;/ Егоже моли, Пречистая, с блаженным святителем Иоанном,/ даровати спасение душам нашим и велию милость.

По полиелеи, седален, глас 4:

Постом и молитвою, кротостию и смирением,/ терпением и благотворением Небесная обетова́ния улучи́л еси, Иоанне святителю блаженне./ Тем твой святый и светоносный день верою совершающе, благочестно вопием:/ яко имея дерзновение ко Господу, моли спастися нам.

Слава, и ныне, Богородичен:

Обновила еси, Пре́чистая,/ Божественным рождеством Твоим растлевшее страстьми естество наше/ и всем путь к блаженному безстрастию и чистоте открыла еси;/ темже вси по долгу Тя ублажаем, Дево Преславная.

Степенна 4-го гласа. Антифон 1. Прокимен: **Честна́ пред Господем смерть преподобных Его.** Стих: **Что воздам Господеви о всех, яже воздаде ми.** Всякое дыхание: Евангелие от Луки, зачало 24. По 50-м псалме, стихира, глас 6: **Днесь любовию сошедшеся:** писана на велицей вечерни.

Канон Богородицы с ирмосом, на 6, глас 8: **Многими содержим напастьми:** И святителю на 8, емуже краегранесие: **Тя, Богомудраго святителя, молебно пою.**

Канон святителю, глас 6.

Песнь 1

Ирмос: **Яко по су́ху пешеше́ствовав Израиль,/ по бездне стопами,/ гонителя фараона/ ви́дя потопляема,/ Богу победную песнь/ поим, вопияше.**

Твою священную творящим память, святителю Иоанне,/ даровати согрешений оставление, жития исправление и Небеснаго Царствия наследие,/ не престай молити Христа Бога.

Яко отец милосерд к сирым был еси,/ вдовиц же питатель, скорбящим утешитель, обидимым заступник,/ граду Суждалю пастырь и хранитель, святителю Иоанне./ Темже и ныне прилеж-

но молися Владыце Христу о чтущих память твою.

Божественным осия́емь светом/ и со Ангелы ныне на Небесех водворяяся,/ поминай верою чтущих память твою, святителю Иоанне присно-памятне.

Богородичен:

Око сердца моего устремляю к Тебе, Чистая,/ не презри теплое к Тебе воздыхание,/ и буди ми покров и Помощница.

Песнь 3

Ирмос: **Несть свят,/ якоже Ты, Господи Боже мой,/ вознесы́й рог верных Твоих, Блаже,/ и утвердивый нас на камени/ исповедания Твоего.**

Горько стеня́ припа́даем ти, святителю, грешнии раби твои:/ молися о нас ко Христу Богу помиловати рабы твоя,/ да не хва́лится враг, ви́дя нас погибающих.

Образ Божий сохраняя невреди́мым, преподобне,/ чистотою и смиренномудрием украси́лся еси,/ житие же нескверно и нрав ми́лостивен стяжа́л еси, досточу́дне.

Мудростию и добродетелию украси́в житие свое,/ великое дерзновение стяжал еси ко Господу;/ темже молитвами твоими сохраняй град и люди от всякия беды́ и ну́жды.

Богородичен:

Умная вся чиноначалия превозшла́ еси, Пречистая,/ яко Единаго от Пресвятыя Троицы родила́ еси нам Спасителя и Господа,/ Егоже моли, Приснодево, спастися душам нашим.

Ин кондак, глас 8:

Незаходимое солнце возсия́ днесь/ преславная память твоя, святителю Христов Иоанне,/ созывающе нас к похвале́нию Христа Бога нашего./ Темже, притекающе к тебе, исцеления да́ры прие́млем/ молитвами твоими.

Ин икос:

Преподобне и всеблаженне святителю Иоанне,/ поучи́вся во дни и нощи в заповедех Господних,/ и сподобился еси обрести́ ле́ствицу Небесную,/ еюже взы́де на высоту Горняго Иерусалима./ Небесный человече и земны́й

Ангеле,/ светило неугасаемое всея Руси,/ моли спастися граду твоему и людем любовию тя почитающим,/ молитвами твоими.

Седален, глас 1:

Премудростию Сло́ва обогате́в,/ источи́л еси учения реки живо́тны,/ и тем благочестивых души напои́л еси,/ па́лицею же Божественнаго разума упасл еси стадо твое;/ темже, яко пастыря и учителя вели́ка, восхваляем тя, Иоанне, святителю блаженне./ Моли Христа Бога грехов оставление даровати/ чтущим святую память твою.

Слава, и ныне, Богородичен:

О Пречудная Дево Богородице,/ Огнь Божества во чреве Твоем прия́ла еси,/ и яко Младенца млеко́м питала еси Зиждителя и Господа./ Темже достойно славим пречестное Рождество Твое, и согласно вопием Ти:/ моли Христа Бога, согрешений оставление даровати воспевающим достойно славу Твою.

Песнь 4

Ирмос: **Христос моя сила,/ Бог и Господь,/ Честна́я Церковь/ Боголепно поет, взывающи,/ от смысла чиста о Господе празднующи.**

Духом уныния одержимь,/ к тебе очи сердца моего возвожу́,/ Иоанне святителю,/ и вопию ти прилежно:/ молитвами твоими спаси душу мою погибающую,/ и научи́ мя ко Христу взывати:/ слава силе Твоей, Господи.

Разсла́блен есмь волею,/ слепотству́ю же разумом;/ темже, святителю, молися ко Христу,/ помиловати душу мою,/ злыми неду́гами сими люте уя́звленну.

Аз, яко кровоточивая,/ то́ки нечистых помышлений источаю непрестанно,/ яко хананея же, к тебе взываю:/ святителю, молитвами твоими помози́ ми,/ и исцели неду́ги души моея,/ моляся ко Христу Человеколюбцу.

Богородичен:

Господа Милосердаго нам рождшая, Пречистая,/ не предаждь нас врагом нашим,/ наша Заступница и наша надеждо,/ но покрый нас ризою Своею.

Песнь 5

Ирмос: Божиим светом Твоим, Блаже,/ утренюющих Ти ду́ши любовию озари, молюся,/ Тя ве́дети, Слове Божий,/ Истиннаго Бога,/ от мрака греховнаго взывающа.

О Тебе радуется и веселится град Суждаль, святителю Иоанне,/ веселится и радуется и храм Божия Матере,/ имея тя светильника великаго,/ нашего па́стыря преизря́днаго.

Светило неугаси́мое, преподобне, угодниче Христов всече́стне,/ Суждалю слава и всея России похвала;/ моли спастися граду твоему/ от всяких бед и скорбей.

Возсияв, яко солнце, в стране нашей,/ люди твоя учёнми твоими просветил еси, блаженне;/ темже тя почитаем яко Божественнаго наставника/ и Богомудраго учителя.

Богородичен:

Яко грешнейший всех,/ на Небо взирати не смея, к Тебе прибегаю и вопию:/ Мати Божия Пречистая, умилосердися на мя/ и избави мя вечнаго осуждения.

Песнь 6

Ирмос: Житейское море,/ воздвиза́емое зря напа́стей бурею,/ к тихому пристанищу Твоему притек, вопию́ Ти:/ возведи́ от тли живот мой,/ Многомилостиве.

Тя иму́ще те́пла заступника раби твои,/ да не будем посра́млени от наветов вражиих,/ но да побеждаем их,/ молитвами твоими укрепляеми.

Избави от внезапныя смерти люди твоя, блаженне Иоанне,/ страсти угаси́, бе́ды отврати,/ и всякую скорбь и лишение отжени́/ молитвами твоими.

Терпение твердое, и благодушие невозмуще́нное/ явил еси, блаженне Иоанне,/ клеветою и зло́бою изгна́н быв из града;/ яже отврати́ от нас молитвами твоими,/ да радостно воспеваем тя.

Богородичен:

Едино предстательство верных,/ и обуреваемых оти́шие, Дево Богородице,/ страстей моих непостоянную бурю утиши́,/ и из бездны греховной исхити́ мя,/ молитвами Твоими, Пречистая.

Кондак, глас 8:

Богомудрым учением и святым житием,/ яко светильник, сиял еси в Церкви Божией;/ темже Божественнаго заступления сподобился еси,/ внегда ослéпнути очесéм злоумышленных клеветникóв твоих,/ ихже прозрéти сотворúв молитвою твоею,/ вспять возвратился еси во град твой,/ и добре упасл еси стадо словесных овец;/ ихже чáдом помогай и нам, молитвами твоими,/ святителю Христов Иоанне.

Икос:

Преподобне всеблаженне святителю Иоанне,/ кто, слыша мудрыя речи твоя, не умилúся от сладости словес твоих;/ или кто, зря светолéпное лице твое, благоговения не испóлнися;/ или кто, видя святое житие твое, не покаялся;/ или кто, сребролюбúв сый, видя нищету твою, Христа ради обнищати не возжелá;/ или кто, гордостию превозносúся, видя смирение твое, нищ духом не соделася;/ или кто, гневлив и напрáслив сый, тúхостию нрава твоего на кротость не преложúся;/ темже священную память твою празднующе, молимся тебе:/ заповеди Божия исполнити нам помоги,/ и в Царствие вечное приведи молитвами твоими.

Песнь 7

Ирмос: **Росодательну убо пещь/ содела Ангел/ преподобным отрокóм,/ халдеи же опаляющее веление Божие мучителя увеща вопити:/ благословен еси, Боже отец наших.**

Любовию влекóми, взываем ти, святителю Христов:/ буди нам скорый помощник,/ избави нас от всякаго зла, и от всяких бед соблюдú.

Яко скоропослушнаго предстателя нашего/ молим тя, святителю Христов,/ от всякия брáни страстéй, востания плоти/ и всех наветов вражеских свободи нас, вопиющих ти:/ радуися, отче треблаженне.

Моли, святителю Иоанне,/ от бед избавитися, любовию тя почитающим,/ и научи вопити:/ благословен Бог отец наших.

Богородичен:

Ограждение напáствуемых, утешение скорбящих,/ спасение бедствующих, Богородице всехвáльная,/ моли Сына Твоего и Бога, избáвитися нам от бед и зол.

Песнь 8

Ирмос: **Из пламене преподобным рóсу источúл еси,/ и праведнаго жертву водою попалúл еси;/ вся бо творúши, Христе, тóкмо еже хотети./ Тя превозносим во вся веки.**

Людем твоим, прибегающим к покрову твоему, Иоанне всехвальне,/ моли спастися от искушений молитвами твоими.

Еже ко Господу восхождение в сердце твоем полагáя, о душé,/ возопúй к Человеколюбцу:/ Спасе, помилуй мя окаяннаго,/ молитвами святителя Твоего.

Боюся Суда Страшнаго и огня геенскаго;/ но виждь сокрушение сердца моего, святителю,/ и испроси мне прощение безмерных моих прегрешений.

Богородичен:

Нощь греховная покрúла мя есть:/ но озари мя, Человеколюбче, молитвами Пречистыя Твоея Матере,/ и спаси мя.

Песнь 9

Ирмос: **Бога/ человеком невозможно вúдети,/ на Негóже не смеют чúни Ангельстии взирати;/ Тобою бо, Всечистая, явися человеком/ Слово Воплощéнно,/ Егоже величающе,/ с Небесными вóи/ Тя ублажаем.**

Отцу, и Сыну, и Святому Духу/ дóбре послужúв во плоти, святителю Иоанне,/ Пресýщныя Троицы предстояти Престолу с Безплотными сподóбился еси;/ идéже Христа Бога моли, просветити души наша омрачéнныя.

Поем твою священную память, святителю Иоанне,/ и, благонадéжно к тебе прибегая, вопием:/ спаси нас заступлением твоим.

О пречýдный святителю Христов Иоанне,/ святительским житием украсúлся еси;/ и ныне на Небесех вселúлся еси,/ идеже ликуют Ангели, светом Божéственным осияваéми.

Богородичен:

Юже иногда Иаков вúде чýдную лествицу, от земли простéрту к Небесной высотé,/ исповедуем

Тя, Пречистая Богородице:/ Тобою бо Небесная земным, и земная Небесным совокупи́шася.

Светилен, глас 2:

На Небесех ныне со Ангелы водворя́яся,/ во свете Присносу́щныя Троицы, святителю отче Иоанне,/ о нас молися Человеколюбцу Богу,/ сохрани́тися нам от сети лукаваго.

Слава, и ныне, Богородичен:

Сподоби, нас, Пречистая,/ Твоими молитвами избавитися от всех напа́стей,/ яко к Тебе прибега́ем, и ангельски вопием Ти:/ радуйся, Богоблагодатная Пречистая.

На хвалитех стихиры, глас 1, писаны на малой вечерни. Слава, глас 8: **Образ благочестия;** писан на малой вечерни.

На Литургии: Блаженны от канона, песни 3 и 6. Прокимен, Апостол святителю общий, зачало 318. Евангелие от Иоанна, зачало 36. Причастен: **В память вечную будет праведник, от слуха зла не убоится.**

Молитва
святителю Христову Иоанну,
епископу Су́ждальскому, чудотворцу

О святый великий архиере́ю Божий Иоанне чудотво́рче, угодниче Христов и заступниче нам теплый, граду Суждалю и всей Россиистей стране похвало и утверждение, церковная красота́, сирым отец, вдовам теплый заступник, скорбящим утеше́ние, болящим исцеление, Православию наставник, благочестию учитель и чистоте́, за́поведей апостольских и отеческих верный хранитель, ста́да словесных овец бо́дренный блюсти́тель, и всем христолюбивым людем скорый предстатель! Помилуй нас, и услыши в час сей моление наше, и помяни нас у Престола Владыки Христа Царя, и помолися о нас, яко да избавит нас от всех бед, и зол, и от всякия неправды, души наша да очистит от всякия скверны греховныя, ум да просвети́т ве́дением суде́б Своих, сердце же да утвердит во всякой добродетели, и тако сотворит нас наследниками Царствия Своего Небеснаго; яко да твоим заступлением и помощию спаса́еми, славу, хвалу, благодарение и поклонение возсылаем Отцу, и Сыну, и Святому Духу, ныне и присно, и во веки веков. Аминь.

В ТОЙЖЕ ДЕНЬ

Преподобнаго Лукиа́на священномученика, в Дальних пещерах почивающаго

Тропарь, глас 4:

Подобен: **Вознесыйся на Крест:**

И нравом причастник, и престолом наместник апо́столом быв,/ дея́ние обрел еси, Богодухнове́нне, в видения восхо́д./ Сего ради, Сло́во Истины исправляя,/ и веры ради пострадал еси даже до крове,/ священному́чениче Лукиа́не,/ моли Христа́ Бо́га спастися душа́м нашим.

Кондак, глас 4:

Во священстве и иночестве благочестно пожи́в/ и мучения путь проше́д,/ мучителя и бесовская полчища посрами́л еси/, темже, почитающе тя, тако вопием ти:/ от бед избави ны присно твоими мольбами, отче наш Лукиане.

МЕСЯЦА ОКТЯБРЯ В 16-Й ДЕНЬ

Святаго мученика Ло́нгина со́тника, иже при Кресте́ Госпо́дни

На Господи, воззвах: стихиры, глас 8.
Подобен: О преславнаго чудесе:

Мучениче Ло́нгине всехвальне,/ кровéй очервлéнии спасительную себе ри́зу обагрил еси,/ болезненными страдании обнажи́в многокóзненнаго./ И ныне в Вышнем живеши Царствии,/ венцем неувя́дным увенчався, яко победитель,/ тем твою славную память почитаем.

Мучениче Ло́нгине всехвальне,/ на Кресте Сына Божия узре́в,/ страждуща волею/ и смерти вкушающа,/ егда и солнце видел еси, свет свой омрачи́вшее,/ и горы трепе́щущия,/ тогда взывал еси иудейскому соборищу:/ истинно Сын Божий Сей есть и Господь и Царь всех.

Мечем главу́ твою отсекоша еврейстии людие,/ пребеззаконный сонм, народ неблагодарный,/ в гной повергше,/ и убо жена невидящая притекши,/ и сию вземши, свет приемлет./ О всеблаженне Ло́нгине всехвальне,/ за ны молися ко Господу, еже спастися нам.

Слава, глас 6. Иоа́нна монаха:

В стра́сти Твоей, Христе,/ храм узре́в, разсе́дшся Ло́нгин стоначальник,/ Сына Божия Тя быти иудеем проповедаше./ Тем лю́тии Божественную главу́ его/ отсе́кше мечем, в гнои повергóша,/ жена же, сию обретши,/ затворен-

ныя зе́ницы оче́с своих отверзе./ С неюже и мы вопием Ти:/ Иже сего венчавый, за Тя пострадавша,/ того молитвами и наша очеса́ сердечная просвети́/ сла́вити Тя Бога, на Кресте пригвожденнаго плотию,/ во еже спасти нас.

И ныне, Богородичен или Крестобогородичен.

Подобен: **Все отло́жше:**

А́гнца Своего А́гница Нескверная древле/ и Непорочная Владычица/ на Древе Крестнем яко узре, матерски восклица́ше/ и, дивящися, вопияше:/ Чадо Сладчайшее,/ что зрение сие новое и преславное?/ како сонм безблагодатный/ суди́щу Пила́тову предаде́ Тя/ и осуждает на смерть Живота всяческих?/ но воспеваю Твое неизреченное, Слове, снизхожде́ние.

На стиховне Октоиха.

Слава мученика, глас 6. Иоанна монаха.

При Кресте́ предстоя́ и бывающая смотря́я,/ распинаема на Древе Бога и Человека видев,/ вопия́л еси к Нему:/ во Царствии Твоем помяни мя, Господи./ Тем и Спас приглаша́ше тебе:/ блажен еси, Ло́нгине,/ и память твоя в род и род.

И ныне, Богородичен или Крестобогородичен.

Подобен: **Тридневен:**

Видящи Тя распинаема, Христе,/ Тебе Рождшая вопияше:/ что странное еже вижу таинство, Сыне Мой?/ како на Древе умираеши плотию повешен,/ Жизни Подателю.

Тропарь, глас 4:

Мученик Твой, Господи, Ло́нгин,/ во страдании своем венец прият нетленный от Тебе, Бога нашего:/ име́яй бо крепость Твою,/ мучителей низложи́,/ сокруши́ и демонов немощны́я дерзости./ Того молитвами/ спаси души наша.

НА УТРЕНИ

Оба канона октоиха и святаго канон, егоже краегране́сие: **Ло́нгинову великую воспою славу.** Иосиф. Глас 4.

Песнь 1

Ирмос: **Моря чермну́ю пучину/ невлажными стопами/ древний пешествовав Израиль,/ крестообразныма Моисеовыма рукама/ Амаликову силу в пустыни победил есть.**

Божественными светоли́тии, славне, просвеща́емь / и со Ангельскими чи́нми Христу Богу предстоя́, / светоносную память твою совершающия просвети́.

Ничто́же тебе к Богу единения, мучениче, разлучи́, / отлуче́на всякия плотския сласти верою, / и чисто желания кра́йнейшаго наслаждаешися.

Служа Богу Живому, всемудре, ума чистото́ю, / мертвым куми́ром, блаженне, ника́коже службы принесл еси. / Тем к безконечней жизни, умерщвлен, прешел еси.

Богородичен:

Слово Отчее во утро́бе Твоей словом зачала́ еси, / безслове́сия изба́вити земны́я восхоте́в благосты́нею, / Дево Мати Пречистая, Благословенная, Всенепорочная.

Песнь 3

Ирмос: **Веселится о Тебе Церковь Твоя, Христе, зовущи: / Ты моя крепость, Господи, / и прибежище, и утверждение.**

Позна́в на Кресте́ Сына Божия, / Истиннаго Господа, за ны стра́ждуща, / в Того вседу́шно веровал еси.

Земля, якоже напоена́, прии́мши слове́сная се́мена, / твоя душа клас, мудре, зрел / Божественнаго благочестия возрасти́ла есть.

Ве́трилом Креста́ / мук стра́стную преплы́в пучи́ну, / тихая приста́нища постигл еси, славне, веселяся.

Богородичен:

Недугующую мою ду́шу страсте́й нанесе́ньми исцели́, / Мати Божия Пречистая, / и ко спасению напра́ви.

Седален, глас 8.

Подобен: Премудрости:

Распина́ема видел еси Изба́вителя, / и Того заря́ми осветя́вся, / тьмы избегл еси неразумия глубочайшия / и к Божественному разуму себе сочетал еси, / веровав, яко есть Бог Видимый. / Тем и пострада́в, лико́м причислился еси, / Ло́нгине блаженне, мученическим, радуяся. / С ними́же всегда, славне, молися Христу Богу / согреше-

ний оставление подати/ чтущим любовию святую память твою.

Слава, и ныне, Богородичен:

В напа́сти многоплете́нныя впад от враг видимых и невидимых,/ бу́рею одержи́мь безчисленных согрешений моих,/ и, яко к теплому заступле́нию и покро́ву моему, Чистая,/ ко пристанищу притекаю Твоея благости./ Темже, Пречистая, из Тебе Воплоще́нному безсе́менно/ моли́ся прилежно о всех рабех Твоих,/ непрестанно моля́щихтися, Богородице Пречистая,/ моля́щи Его присно согрешений оставление дарова́ти/ воспевающим достойно славу Твою.

Крестобогородичен:

А́гнца и Пастыря, и Изба́вителя/ А́гница зря́щи на Кресте, восклицаше, пла́чущи,/ и, горько рыдающи, вопияше:/ мир убо радуется, прие́мляй Тобою избавле́ние,/ утроба же Моя горит, зря́щи Твое распятие,/ еже терпи́ши за милосердие милости./ Долготерпеливе Господи,/ милости бездно и источниче неисчерпаемый,/ умилосердися и да́руй согрешений оставле́ние/ верою поющим Божественныя Страсти Твоя.

Песнь 4

Ирмос: **Вознесе́на Тя видевши Церковь на Кресте,/ Солнце праведное,/ ста в чи́не своем,/ достойно взывающи:/ слава силе Твоей, Господи.**

Крепча́йший стяжа́в в вере смысл, блаженне,/ некре́пкую пре́лести разруши́л еси твердость/ и, радуяся, взывал еси:/ слава силе Твоей, Господи.

Возвыше́на и к Древу пригвожде́на/ Безстра́стнаго зря Господа славы,/ Того исповедал еси Сына Божия, славне,/ стра́ждуща Своею волею.

Увяда́ему смерть смертию Безсмертнаго видев,/ потща́лся еси, Ло́нгине, Его ради умре́ти/ и жи́ти по смерти со благославно пострада́вшими.

Богородичен:

Уедини́вшася по Ипоста́си во чре́ве Твоем/ и бывша Человека, Пречистая,/ Сло́ва, па́че сло́ва, родила́ еси,/ сугу́ба хоте́ньми и де́йствы явля́емаго.

Песнь 5

Ирмос: Ты, Господи, мой свет,/ в мир пришел еси,/ Свет Святый, обращáяй из мрáчна неведения/ верою воспевающия Тя.

Земли́ всякия воистинну быв пришле́ц,/ в я́звах страстоте́рпческих украси́лся еси, Ло́нгине,/ и на земли́ кротких вселился еси.

Возмогл еси, Креста силою укрепляем,/ немощно́е мучителей, страстотерпче Ло́нгине, победи́ти безумие.

Поста́вив на тве́рдем основании сердце твое, всехвальне,/ колебания искушений волнением неколе́блен пребыл еси.

Богородичен:

Едину, Бога Рождшую неискусомужно, воспои́м Деву,/ Еюже спасе́ни бывше, и верою ублажи́м.

Песнь 6

Ирмос: Пожру́ Ти со гла́сом хваления, Господи,/ Церковь вопиет Ти,/ от бесовския кро́ве очи́щшися,/ ради милости от ребр Твоих/ истекшею Кровию.

Го́ры же и зе́млю колеба́вшуюся видев в Стра́сти день,/ неверствием стоя́ния поколебался еси/ и верою утверди́лся еси, Ло́нгине, Страждущаго.

Разум истинный и соверше́н, и смы́слен восприя́ти возмогл еси,/ видя тварь изменяющуся,/ и к Божественному изменился еси, Ло́нгине, познанию.

Претерпел еси лю́тую му́ку, радуяся,/ и выю мечу́ несомненною мыслию преклонил еси,/ усекая главы́ врагов верою.

Богородичен:

Изсуши́ и из ко́рене, Всенепорочная, исто́ргни терно́вныя по́мыслы сердца моего,/ и плодоносно сие́ покажи́ ходáтайством Твоим,/ Отрокови́це Всечистая.

Кондак, глас 4.

Подобен: Явился еси:

Весело возрадовася Церковь/ в памяти днесь приснопамятнаго страдальца Ло́нгина, взывающи:/ Ты моя держава, Христе, и утверждение.

Икос:

Небо, тьмою многою омрача́емо, и землю трясу́щуся,/ и ка́мение разседа́ющеся, храма же катапета́сму раздирающуся на дво́е видев,/ в Божественней Страсти Христове Ло́нгин Божия Сына позна́,/ страждуща Своим благоутробием, безстра́стна же су́ща Божеством,/ и Славою со Отцем и Духом Святым содержащаго все и объемлюща,/ яко Бога Истинна и Царя./ Тем радостно страдалец зовяше:/ Ты моя держава, Христе, и утверждение.

Песнь 7

Ирмос: **В пещи́ Авраа́мстии о́троцы перси́дстей,/ любовию благочестия па́че,/ не́жели пламенем, опаля́еми, взываху:/ благословен еси в храме славы Твоея, Господи.**

Законно пострада́в, мучениче,/ мужеским нра́вом души́ вся беззако́ннующих посрами́л еси советы/ и зако́нно венчался еси:/ благословен еси, вопия, в храме славы Твоея, Господи.

Божественная благодать, нашедши мощем твоим,/ всяку болезнь реши́т благочести́во приходящих к тебе, блаженне,/ и проповедающих тя, истины непобеди́маго свидетеля.

Плоти умирающия не пощади́л еси, Ло́нгине, за Христа,/ жре́ти отреклся еси де́моном/ и тебе сама́го Богу жертву непорочну, радуяся, принесл еси,/ мечем посе́чен, досточудне.

Богородичен:

Яко Чистую Тя, Чистое Слово обре́т, всели́ся, Дево,/ Тобою очи́стити скве́рны человеков изво́лив:/ благословен бо Плод чре́ва Твоего.

Песнь 8

Ирмос: **Ру́це распросте́р Даниил,/ львов зия́ния в рове затче́:/ о́гненную же силу угаси́ша,/ добродетелию препоя́савшеся,/ благочестия рачи́тели, о́троцы взывающе:/ благословите вся дела Господня Господа.**

Успи́в прежде плотска́я двиза́ния, славне, бдень́ми, су́щими ко Господу,/ усну́л еси сладким сном, блаженне, умертвився Христа ради,/ на Древе Крестнем сном Божественным мертвым Жизнь источившаго.

Копием прободе́на в ре́бра, блаженнейше, яко видел еси,/ и, Кровь и во́ду источи́вша, Христа Человека, за милосердие, бывша,/ и уя́звен был

еси Того сладким желанием, воспевая:/ благословите вся дела Господня Господа.

Погаси́л еси огни́ще и́дольское кровéй теченьми, Ло́нгине всемудре,/ и пожéгл еси кумиры, и нетвéрдая чти́лища,/ Божественною ревностию ду́шу возпали́в и взывая:/ благословите вся дела Господня Господа.

Очи сердечныя просвети́в Божественными сия́ньми, омрачившагося Солнца всесветлое сияние,/ мрак усердно оставил еси злочестия и звезда яви́лся еси, мудре, просвещающая вопиющия:/ благословите вся дела Господня Господа.

Богородичен:

Усты́ и язы́ком, и душéю проповедаю Тя, Богородительницу, и молю Тя, Пречистая:/ сердце мое озари светом Твоим и лютыя мя тьмы свободи́, вопиюща:/ благословите вся дела Господня Господа.

Песнь 9

Ирмос: **Камень нерукосечный/ от несекомыя горы Тебе, Дево,/ краеугольный отсечéся, Христос, совокупивый разстоящаяся естества:/ тем, веселящеся, Тя, Богородице, величаем.**

Крепость моя и пение — Слово, Иже на Кресте ру́це распростры́й,/ мучениче, беззаконным вопиял еси:/ Того страсть всеблаженную изобразу́я, смерть волею приемлю.

Яко предобрый страстотéрпец обда́рствован страстьми́ Божественными,/ весь краснéйш яви́лся еси и красному Слову предстои́ши,/ возда́ния болéзней твоих богатéйше восприéмля.

Тя, сиянием страстéй солнце незаходимое явльшася/ и зарями́ исцелений вселенную всю просветившаго,/ и мрак разгна́вша неразумия, ублажаем.

Взялся еси ко обителем вечным и лико́м сочи́слился еси всех святых мучеников:/ с нимиже, мучениче Ло́нгине, нас поминай,/ благочестно память твою празднующих, всеблаженне.

Богородичен:

Света невечерняго явилася еси жили́ще, Богородице,/ Имже во тьме сущии и сéни греха

свет узре́ша:/ тем и моя просвети сердечная чувствия.

Светилен:

На Кресте висяща яко узре́л еси вся Содержащаго ма́нием и советом неизреченным,/ удиви́лся еси чудеси́/ и Сына нарицал еси Бога Небеснаго:/ Егоже славы достойно по подобию истинно причастник был еси.

Богородичен:

Да славлю, Пречистая, Твою нератную благодать, многими прегреше́ньми впа́дшийся безумно:/ постигни ско́ростию Твоею и Твоею мя крепостию исхити́ грехопадений,/ яко спасаеши, яже хо́щеши, от всяческих скорбе́й силою Твоею непобори́мою.

На Литургии: Прокимен, глас 7: **В**озвеселится праведник о Господе: Апостол к Тимофею, зачало 292. **А**ллилуия, глас 4. Стих: **П**раведник, яко фи́никс: Евангелие от Матфея, зачало 113. Причастен: **В** память вечную:

В ТОЙЖЕ ДЕНЬ

Преподобнаго Ло́нгина, игумена Коря́жемскаго, чудотворца

Службу зри 10 февраля.

Тропарь, глас 1:

От мятежа́ мирска́го удали́вся,/ к немерца́ющему Свету притекл еси, преподобне отче Ло́нгине,/ и ныне чи́сте зриши Святу́ю Тро́ицу,/ Ю́же моли за ны недостойныя,/ да спасет души наша.

Кондак, глас 8:

По словеси́ Учителя Христа́, крест на рамо твое приял еси,/ вся житейская отри́нув,/ и образ Животворящаго Древа в пусты́ню принесл еси,/ идеже доныне изцеле́ния неоскудно источа́ются/ с верою приходящим к тебе.

В ТОЙЖЕ ДЕНЬ

Преподобнаго Ло́нгина Я́ренгскаго

Общую службу ему с преподобным Иоа́нном Я́ренгским зри 3 июля.

Тропарь, глас 1:

Свы́ше Боже́ственною благода́тию просвети́вся Богому́дре, / мно́гим терпе́нием во вре́менней жи́зни тече́ние соверши́л еси́, / те́мже и по успе́нии источа́еши чудесе́м благода́ть, / и́же с ве́рою приходя́щим к тебе, Ло́нгине всебла́женне /. Сла́ва Да́вшему ти кре́пость, / сла́ва Просла́вльшему тя в чудесе́х, / сла́ва Де́йствующему тобо́ю всем исцеле́ние.

Кондак, глас 2:

Вы́шних улучи́ти, прему́дре, жела́я, / до́лу кра́сных, му́дре, преоби́дел еси́, / и Христо́ви обнища́вшему, сообнища́, / радуяся, последовал еси, Лонгине, / к Нему же прилежно непрестай моляся о всех нас.

В ТОЙЖЕ ДЕНЬ

Преподобнаго Ло́нгина, вра́таря Печерскаго, в Дальних пещерах почивающаго

Тропарь, глас 1:

Преподобне и Богоблаженне отче Ло́нгине, / врат монастырских опасный хранителю, / опаснейший же и неусыпный своих чу́вствий / от всякаго мирскаго суетствия затворителю, / моли нарекшаго Себе дверь Господа Славы, / да отверзет нам дверь милости Своея.

Кондак, глас 8:

Врато́м земным приседя и оным с послушания внешнима очима наблюдая, / Небесная врата присно умныма своима очи́ма наблюдал еси, преподобне Ло́нгине, / в няже уже вшед и тамошния красоты сподобився, молися Господеви, / да и мы получим вход Царствия Небеснаго.

МЕСЯЦА ОКТЯБРЯ В 17-Й ДЕНЬ

Святаго пророка Оси́и и преподобномученика Андре́я Критскаго

На **Господи, воззвах:** стихиры, глас 1.

Подобен: **Всехвальнии мученицы:**

Дух Святы́й, от Отца исходя́щий,/ твоим язы́ком определи́/ Христово, хотя́щее в последняя ле́та пришествие бы́ти на обновление тва́ри./ И ныне, сбытие́ ви́дяще проречённых,/ твою, пророче, память почитаем.

Волею блудя́щее пре́жде от Тебе, Человеколюбче,/ естество наше обручи́в,/ осквернения избавил еси сие,/ Тебе Самому́ соедине́нием/ совокупи́в паче ума неразлучно./ И сего образ пророк Твой быв,/ прежде блудни́цы целомудренно ввожда́ше.

Проро́че Богоглаголиве,/ твоя глаго́лания ныне ви́дя,/ исполнены благодатию,/ и, предстоя́ Богу всех, о всех молися,/ совершающих верою память твою,/ сим испроша́я грехов прощение/ и мир и велию милость.

Ины стихиры преподобнаго, глас 4.

Подобен: **Яко до́бля:**

Прилепи́вся от юности Господу, блаженне,/ даже до конца тече́ние совершил еси;/ крестом бо вооружи́вся,/ ру́це на ра́ло возложил еси заповедей Господних,/ якоже есть пи́сано./ Егоже моли от тли и бед избавитися/ верою творящим всечестну́ю память твою.

Камень ины́й пречёстен был еси верою,/ не приёмь крушёния;/ ибо биёмь и на земли

валяяся,/ веры, славне, угла́дил еси путь,/ благонасту́пен положи́в,/ и возрази́л еси мне́ния, отче, Константинову злую славу,/ якоже гнилое основа́ние.

Апостолов догма́ты воспита́н, блаженне,/ и отцев Божественных учéньми,/ Воплощшагося почествова́л еси Бога зри́мое/ в зна́мениих священных и честны́х изображе́ниих;/ темже, славне, за сия́ пострада́в,/ благочестия показался еси учитель/ и мучеников удобре́ние.

Слава, и ныне, Богородичен, подобен тойже:

Я́же Бога Невмести́маго/ во чреве Твоем вмести́вшая,/ человеколюбно Человека бывша/ и наше смеше́ние из Тебе прии́мша и обожи́вша я́ве,/ не пре́зри мене, Всечистая, ныне скорбя́ща,/ но ущéдри скоро/ и различныя вражды́ же и вре́да лукаваго свободи́.

Крестобогородичен, подобен тойже:

Агнца и Пастыря Тя на Древе яко ви́де,/ Агница рождшая рыда́ше и ма́терски Ти вещáше:/ Сыне Возжеле́нне,/ како на Древе Крестнем пове́шен еси, Долготерпеливе?/ како ру́це и нозе Твои, Слове, пригвозди́шася от беззаконных,/ и Кровь Твою излия́л еси, Владыко?

Тропарь, глас 4:

По́стнически предподвиза́вся на горе́,/ у́мная врагов ополчения всеору́жием Креста погуби́л еси, всеблаженне./ Паки же ко страдальчеству/ мужески обле́клся еси,/ убив Копрони́ма мечéм веры;/ и обои́х ра́ди венча́лся еси от Бога,/ преподобномучениче Андрее, приснопамятне.

Слава, и ныне, Богородичен или Крестобогородичен.

НА УТРЕНИ

Един канон Октоиха и святых два.

Пророка канон, глас 1, егоже краегранесие: **Оси́ева пою Богодухновенная словеса́.** Феофаново.

Песнь 1

Ирмос: **Помóгшему Богу во Еги́пте Моисéови/ и тем фараона со всевóинством погрузи́вшему,/ победную песнь поим, яко прославися.**

Яко Богоглагольник воистинну, яко пророк, Оси́е,/ Жизнода́телю предстоя́, прилежно

молися/ избавити искушений верно восхваляющия тя.

Твоея души́ ви́дительное очи́стив от скверн,/ сподобился еси прозира́ти све́тло будущая/ и предглаго́лати нело́жно, славне, сбыва́ющаяся.

Прозре́ния источник мудрость Божия/ Боговеща́ннаго Оси́ю пророчества показа́ реку́ неоску́дну,/ кипя́щу Божественная учения.

Богородичен:

Явльшагося Христа от Девы нас ра́ди/ от Египта явле́нно Отец призва́,/ якоже проре́че Оси́я древле Богови́дительнейший.

Ин канон преподобнаго, глас 2, егоже краегранесие: **Мужества пою тезоимени́таго любовию.** Иосиф.

Песнь 1

Ирмос: **Во глубине́ постла́ иногда/ фараони́тское всево́инство Преоружённая Сила,/ Воплощшееся же Слово всезло́бный грех потреби́ло есть,/ препрославленный Господь, славно бо просла́вися.**

Му́жески стра́сти плотски́я, отче, пораб6́тив,/ по́мыслом мужества яко тезоименит,/ мучителей суровство́ пора́товал еси/ и зако́нно пострадал еси./ Тем тя согласно, верою соше́дшеся, ублажаем.

Мысленно, яко угль, разже́гся теплото́ю Божественнаго Духа,/ лед страсте́й раста́ил еси,/ потоки же кровными огнь погасил еси злочестия чу́ждий,/ величайше Андрее, испове́дниче Богоблаженне.

Связа́вся любовию Христа, отче,/ от юности крест твой восприи́м, радуяся,/ Тому последовал еси,/ отре́кся себе сама́го постничеством, и испове́данием,/ и совершеннейшим страда́нием.

Богородичен:

Уныния сном ду́шу всегда отягчева́я,/ к Твоему, Дево Мати Пречистая, притека́ю заступлению;/ к бо́дрости покаяния воздви́гни,/ ве́чнующаго тогда избавляющи мя мучения.

Песнь 3

Ирмос: **Утверди мене, Христе, на недви́жимом камени заповедей Твоих/ и просвети мя светом лица Твоего;/ несть бо свят, паче Тебе, Человеколюбче.**

Учением Боголепным науче́н Божия изъявле́ния,/ язы́ков звание яве провозгласи́л еси, пророче,/ Духом Святым вообража́емь.

Будущая предзре́ти яко настоящая, Богомудре, сподо́бился еси,/ иудейское я́сно отпаде́ние возвещая/ и законных потребле́ние.

Избавитися Израилю не бра́нию, ни лу́ком, ни всеору́жием,/ но в Господе Бозе Вседержители проре́кл еси,/ воплощение Слова зна́менуя нам.

Богородичен:

Радуйся, Дево Честна́я, заче́ншая Слово Воплощенное,/ Своею ны изба́вльшаго от ле́сти Кровию святою и Телом.

Ин

Ирмос: **На ка́мени мя веры утверди́в,/ разшири́л еси уста моя на враги моя,/ возвесели́ бо ся дух мой внегда пе́ти:/ несть свят, якоже Бог наш,/ и несть пра́веден, паче Тебе, Господи.**

Утверди́в разума твоего стопы, отче,/ на камени любве Христовы,/ отню́д дохнове́нии не поколеба́лся еси противными,/ вопия Творцу твоему:/ Ты еси Бог наш,/ и несть праведен, паче Тебе, Господи.

Исцеления и пре́жде конца и по конце источа́я,/ помоществу́еши сущим в не́мощех и духи нечистыя отго́ниши, Андрее преподобне,/ вопия Создателю твоему:/ Ты еси Бог наш,/ и несть праведен, паче Тебе, Господи.

По́стничества слезами омове́н,/ кровию мученическою удобри́лся еси,/ и весь красне́йш показався, восте́кл еси к желаемому, вопия:/ Ты еси Бог наш,/ и несть праведен, паче Тебе, Господи.

Богородичен:

Пло́ти подо́бием бывшаго,/ Отцу Единосущна Бога Слова родила еси, Всенепорочная,/ паче естества Дева пребы́вши и по рождестве./ Сего ра́ди верою Тя ублажаем.

Кондак пророку, глас 2:

Правыми стезя́ми после́дуя заповедем Господа Твоего, пророче Оси́е,/ исполнился Духа Святаго/ и, прие́м дар пророчества,/ провозгласил еси Израилю Христово, хотящее в последняя ле́та быти, пришествие,/ облича́я заблуждшия

люди от пути праваго/ и наставляя на путь, ведущий в Вышний Иерусалим,/ идеже ныне предстоя,/ молися непрестанно о всех нас.

Ин кондак пророку, глас 4:

Просвети́вшееся Духом чистое твое се́рдце/ проро́чества бысть светле́йшаго прия́телище:/ зриши бо, яко настоя́щая, дале́че су́щая,/ сего ради тя почита́ем, проро́че блаже́нне, Оси́е славне.

Кондак преподобному, глас 3:

Подобен: Дева днесь:

Празднует днесь Ца́рствующий град/ праздник пресветлый светоно́сныя Твоея памяти,/ всякий призывая град и страну;/ радуется бо, яко имея сокровище ве́лие,/ многострадальное твое тело,/ Андрее му́чениче, Православия светильниче.

Таже седален, глас 8.

Подобен: Премудрости:

Чи́сто сердце от страсте́й, пророче, стяжа́в,/ яко и́стинно орга́н был еси сли́чный* Духа,/ от Него богатно, му́дре, просвещаемь,/ и будущих всех знание прии́м./ Тем, соше́дшеся, святую твою память верно совершаем, Спаса славяще,/ Оси́е приснопамятне:/ моли Христа Бога грехов оставление пода́ти/ чтущим любовию святую память твою.

Слава, преподобнаго, глас 4.

Подобен: Вознесыйся:

В посте дивнаго и страда́нии восхвалим вернии по долгу,/ яко благочестия проповедника и побо́рника крепкаго;/ сей бо без страха гноеиме́нному противля́ясь,/ чествова́тися пропове́да Христову о́бразу,/ яко постников всех удобре́ние/ и мучеников мужества подо́бие.

И ныне, Богородичен:

Иже на Престоле Херувимстем Седя́й/ и в не́дрех Отчих водворя́ясь,/ яко на Престоле святем седи́т Своем, Владычице, в недрех Твоих;/ воплощся бо Бог вои́стинну, воцари́ся над всеми язы́ки,/ и разумно ныне поим Ему;/ Егоже умоли спасти́ся рабо́м Твоим.

* сли́чный — достойный.

Крестобогородичен:

Из Безначальнаго Отца рожде́ннаго,/ напосле́док Тя пло́тию Рождшая,/ на Кресте ви́сяща, зря́щи, Христе, увы Мне, любезнейший Иисусе, вопияше:/ како славимый яко Бог от Ангел,/ от беззаконных ныне человек, Сыне, хотя распина́ешися?/ Пою Тя, Долготерпеливе.

Песнь 4

Ирмос: **Разуме́х, Всеси́льне,/ Твое смотре́ние,/ и со страхом просла́вих Тя, Спа́се.**

Оси́е, Богови́днейшее о́ко церковное,/ бед избави хва́лящия тя.

Светле́йшее и тверде́йшее Духа прия́телище,/ молися спасти воспевающия тя.

Судии́ ты всех предстоя, яко Боже́ствен пророк,/ страсте́й мя избави молитвами твоими.

Богородичен:

Превозшла еси, Приснодево, Ангельския чи́ны,/ Творца сих чревоноси́вши.

Ин

Ирмос: **Прише́л еси от Девы не ходата́й, ни Ангел,/ но Сам, Господи, воплоще́ся,/ и спасл еси всего мя человека./ Тем зову Ти: слава силе Твоей, Господи.**

Послушли́в быв Христовых за́поведей,/ Того подобию, отче,/ че́стно поклоня́лся еси./ Тем пребеззако́нный тя многообра́зными ранами умертви.

Миродохнове́н добродетелей благово́нием быв,/ во гро́бе лежа благово́нствиши ли́ца призывающих тя/ несомне́нным сердцем, отче преподобне.

Недугова́вша Мамо́на всезле́йшаго, преподобне,/ окая́нно е́ресию, со дерзновением обличи́л еси,/ поборник быв православных, Андрее досточу́дне.

Богородичен:

Яко Благопло́дная возрасти́ла еси/ благодатный Клас,/ питающий вся, православно почитающия Тя,/ Владычице Всепетая,/ и из Тебе воплощшагося Слова, Всечистая.

Песнь 5

Ирмос: **От но́щи у́тренююще, воспеваем Тя, Христе Боже,/ обнища́вшаго нас ра́ди/ и Крест и смерть пло́тию претерпе́вшаго.**

Ми́лостивно дви́жимь,/ научи́л еси нас Божию долготерпению,/ благоутробию же и благости, еюже вся щади́т,/ пророче Богоглаго́ливе.

Умертви́в смерть, воста Христос,/ якоже мудрое твое прорече́ние, Богогла́се, провозвести,/ и жизнь сущим во аде душа́м дарова.

От глубины мя греховныя, проро́че Оси́е,/ твоими молитвами исхи́ти,/ дерзновение беззазо́рное* ко Христу имея,/ Богомудре пребога́те.

Богородичен:

Всех Господь и всех Царь,/ Отцу Собезначальный,/ под ле́том из Тебе бысть, Богородице Дево,/ и плоть показа́ся.

Ин

Ирмос: **Просвещение во тьме лежа́щих,/ спасение отча́янных, Христе Спасе мой,/ к Тебе у́тренюю, Царю мира,/ просвети мя сия́нием Твоим,/ ино́го бо, разве Тебе, Бога не знаю.**

Омраче́ние возненави́дев, отче, греха,/ весь блиста́нием безстрастия свет яви́лся еси,/ и просвещаеши верныя,/ приходящия Божественному твоему гробу,/ целе́ний зарями, Божиею благодатию.

Весь Божие прия́телище явился еси,/ до́бре пожив и доблему́дренно пострада́в, отче;/ и ныне, во гробе лежа́, пребываеши цел, блаженне, и неразруши́мь,/ всех верных разреша́я стра́сти.

Юношески до́блествовав, всеблаженне,/ на демоны и на человеки еретичествующия,/ ве́чнующаго сподобился еси благосла́вия/ и венце́в, Андрее преподобне;/ тем вернии тя присно ублажаем.

Богородичен:

Но́сиши Христа на объятиях, неизрече́нно роди́вши,/ объе́млющаго зло́бе прекло́ншияся/ и лукавому ока́янно порабоще́нныя,/ Отроковице Всенепорочная;/ тем Тя вернии присно ублажаем.

Песнь 6

Ирмос: **Проро́ка спасл еси от ки́та, Человеколюбче,/ и мене из глубины прегрешений/ возведи, молюся.**

---

* **беззазо́рное** — непосты́дное.

Провозглаша́я будущая, Оси́е всеблаженне,/ еже к человеком Слова возвести́л еси сошéствие.

Умерщвле́нныя грехами Жизнь Безсмертная/ от адовых преде́л, якоже прорекл еси, возведе.

Законных отъя́тие, иудеев отпаде́ние/ и язы́ков введе́ние, пророче, явил еси.

Богородичен:

Из чрева Твоего возсия Бог Слово, Всенепорочная,/ плотию нас ради неизреченно обложся яко Благоутробен.

Ин

Ирмос: **В бе́здне греховней валя́яся,/ неизсле́дную милосердия Твоего призываю бе́здну:/ от тли, Боже, мя возведи.**

В темни́цу тя беззаконный ввéрже,/ Владыкою, Андрее, сохраня́ема/ и Того соблюдающа непременно Божественное хоте́ние.

Растерза́емо тело небре́гл еси/ и раздробля́емо ранами, блаженне;/ но якоже ино́му стра́ждущу терпел еси,/ Божественно укрепляемь.

Яко многоценное богатство кры́емое, отче, явля́ешися,/ предлежа лице́м благочести́вых,/ и чудесы вся обогащаеши, почитающия тя.

Богородичен:

Разумный Тя све́щник прозря́ще дре́вле пророк,/ Божественную Свещу, Христа, Чистая, нося́щу,/ Имже вси мы просвети́хомся.

Кондак, глас 8.

Подобен: Взбранной:

Мужества тезоимени́тому благодарение,/ яко благочестия тайноглаго́льнику,/ похвальная воззовем от любве тебе, Богоблаженне,/ но, яко имея дерзновение ко Господу,/ от всяких лютых ны спаси, да поем:/ радуйся, отче приснопамятне.

Икос:

Ангел и́стины от Кри́та явился еси, обличи́в злоче́стия, отче,/ и с Богословным гласом, ра́нима тя зря, всемудре,/ ужасаюся стра́сти, зовя и вопия ти сицева́я:/ радуйся, Божий крепкий оружниче;/ радуйся, Господень верный угодниче;/ радуйся, хульных врагов сопротивобо́рниче;/ радуйся, злоглаго́ливых человеков обузда́ние;/ радуйся, яко пострадал еси за образ

Христов;/ радуйся, яко восхласти́л еси сла́сти плотски́я;/ радуйся, яко пощéнием начала тьмы победи́л еси;/ радуйся, яко страданием Копрони́му сопроти́вился еси;/ радуйся, источниче чудес приснотеку́щий;/ радуйся, землю уясни́вый страданьми твоими;/ радуйся, верных жилище, отче;/ радуйся, наш предстателю и изба́вителю;/ радуйся, отче приснопамятне.

Песнь 7

Ирмос: **Авраа́мстии о́троцы в пещи/ Троицу прообрази́вше,/ о́гненный пла́мень на ро́су преложи́ша/ и, поюще, вопия́ху:/ благословен еси, Боже отец наших.**

Паче естества просвещéнием, Оси́е,/ ум просвети́в твой, бу́дущих, блаженне,/ знанием обогати́лся еси,/ Владыце зовый:/ благословен еси, Боже отец наших.

Ты в руках пророков уподо́бився,/ умножил еси, Безсмертне, виде́ния, Спасе,/ различно образу́емь,/ Тебе верно вопиющим:/ благословен еси, Боже отец наших.

Израилев ты источник, спасения пролива́ющий во́ды,/ реку мирную — Христа пропове́дая, Осие,/ Емуже вопием:/ благословен еси, Боже отец наших.

Богородичен:

Из Безначальнаго Отца возсия́в, из Тебе воплоти́ся, Богомати Отроковице,/ за милость неизрече́нную,/ Емуже поюще, вопием:/ благословен еси, Боже отец наших.

Ин

Ирмос: **Богопроти́вное веле́ние беззаконнующаго мучителя/ высо́к пламень вознесло есть;/ Христос же простре Богочести́вым отроко́м ро́су духовную,/ Сый благословен и препрославлен.**

Возвышаемая волне́ния лука́вствия/ твоего ума не поколеба́ша, Андрее славне,/ на ка́мени знания Христова стоя́ща./ Тем небу́рное приста́нище я́ве обурева́емым был еси.

Бу́ими взыска́ньми лукавому́дрый, умом омрача́емый, украсти окуша́шеся* тя,/ Богословия светлостьми удобря́ема,/ но яви́ся смеха досто́ин, мудре,/ испо́лнився студа дерзновением твоим.

---

* **окуша́тися** — покуша́ться, пыта́ться.

Ум твой мановéньми Божественнейшими украшáемь, Андрее досточýдне,/ звезда всесветлая всем показáся,/ чудесы коегóждо верныя просвещая, хвáлящия тя.

Богородичен:

Храм была еси Живаго Бога,/ в немже жилúще неизглаголанно сотвори, Дево Всепетая,/ на Небесех Обитáяй,/ и благости рáди многия Человек быти извóлив.

Песнь 8

Ирмос: **В плáмени óгненне горящия пéщи/ сохраншаго дéти/ и во зрáце Ангела снизшéдшаго к ним,/ пойте Господа/ и превозноси́те Его во веки.**

Паче постижéния пророком данная от Божественнаго дара/ предзнáтельное дéйство и будущих знание/ пети Господа и превозношáти Его во веки.

Уста Богодохновенная стяжáв и язы́к Богоглагóлив, Оси́е,/ Богочестия свет просвещáющь поéши:/ пойте Господа и превозносите Его во веки.

Словесы́ и деяньми пророчествуя,/ обличáеши люди блýдствовавшия, обрáзно, пребогате, научáя пети:/ пойте Господа и превозноси́те Его во веки.

Богородичен:

Соприсносýщное Божие Бог Слово,/ от Святыя Девы воплощся, яви́ся верою вопиющим:/ пойте Господа и превозноси́те Его во веки.

Ин

Ирмос: **Пещь иногдá óгненная в Вавилоне дéйства разделя́ше,/ Божиим велéнием халдéи опаля́ющая,/ вéрныя же орошáющая, поющия:/ благословите вся делá Господня Господа.**

Стрáсти плотски́я, мудре, предъумертви́в постническими пóдвиги,/ пострадал еси, крепчáйше,/ Спасово подóбие и Приснодевы, преподобне, и святых чествовáтельно лобызáя.

Я́ростно на Христа неи́стовствующе,/ яко звéрие свирéпии, возложи́ша, отче, умертви́ти тя./ Тем влеку́ще и бию́ще, ввергóша в пропасть,/ свидетеля Истины тебе явственно содéловающе.

Чудесы́ верныя, яко вода́ми, напаяе́ши,/ и отгóниши,всеблаженне, лука́вствия ду́хи,/ и очищаеши неду́ги,/ благодать врачеваний свыше прие́м от Христа Бога нашего.

Богородичен:

Явилася еси небес, Дево, простра́ннейши,/ Бога во утробе Твоей вмести́вшая, всеми Невмести́маго;/ Егоже моли избавити утесне́ния, Чистая Владычице, душетле́ннаго/ благоче́стно воспевающия Тя.

Песнь 9

Ирмос: **Радуйся, де́вственная похвало́,/ радуйся, Мати Пречистая,/ Юже вся тварь Божественными песньми величáем.**

Честь, яко пророк, прия́л еси, Оси́е,/ прие́м венец благолепия от Бога, всеблаженне.

Всем светом озаря́емь Христовым всеизря́дне,/ даждь твоими молитвами Сего ми́лостива поющим тя.

Хвала́ми с чи́нми Ангельскими, Оси́е,/ предстои́ши, Владыку хваля́,/ пожи́в житие́ равноангельное.

Богородичен:

Спасти́ восхоте́в человека Спас и Господь,/ от Пречистыя Девы в плоть нашу оде́яся.

Ин

Ирмос: **Безначáльна Роди́теля Сын, Бог и Господь,/ воплощся от Девы, нам яви́ся,/ омраче́нная просвети́ти, собра́ти расточе́нная;/ тем Всепе́тую Богородицу величáем.**

Се, отче преподобне, тече́ние твое соверши́в,/ Православную веру соблю́л еси непоро́чну;/ еяже ра́ди пострада́в законно,/ вене́ц же суго́уб прия́л еси свыше,/ яко мученик непобеди́м и постник непобо́рен.

Яко крин* сладково́нный и яко шипо́к, отче,/ процвел еси в цве́тнице Божественнаго яве поще́ния,/ и благово́нствуеши, яко кедр, мученически просвещен,/ Андрее всехвальне,/ монашествующих удобре́ние.**

---

* **крин** — ли́лия.

** **шипóк** — шиповник, дикая роза.

Зна́меньми и чудесы́ яве украша́емь,/ невреди́м еси всем на видение лежа́, всеблаженне Андрее,/ и ду́ши просвещая верою теплою приходящих тебе,/ и всегда блажа́щих тя.

День пра́зднствен и веселия испо́лнен,/ святую твою память творя́ще днесь,/ верою вопием тебе, отче:/ к Богу святыми твоими молитвами всех нас избави житейских обстоя́ний.

Богородичен:

Све́та селе́ние утроба Твоя бысть,/ просве́щшаго мир заря́ми Божества/ и неве́дения тьму от земли, Всенепорочная Отроковице, совершенно отгна́вшаго;/ Того ра́ди Тя славим.

Светилен.

Подобен: **Со ученики взы́дем:**

Андрея добропобе́дника похва́лим вси,/ Божественно празднующе честну́ю его память,/ яко да избавимся от неду́г;/ сей бо Спасова честна́я воображе́ния/ и святых всех всеблагоче́стно чествова́ти пропове́да./ Тем, венец на Небесех приемь,/ со Ангелы радуется.

Богородичен:

Го́ру Божию пресвятую,/ и светильник, и стамну, и трапе́зу, и мост,/ жезл же, и свещу́, и Божественный Престол,/ и дверь, и храм, и чертог воспои́м, Богомудрии, Чистую и Деву,/ из Неяже Бог, воплоти́вся невра́щно и паче естества,/ обожи́ прия́тие неизрече́нным едине́нием.

В ТОЙЖЕ ДЕНЬ

Пренесение мощей святаго праведнаго Ла́заря Четвероднево́внаго, друга Божия, епископа Кити́йскаго, от Ки́пра в Царьгра́д

Тропарь, глас 4:

Яко вели́ко сокровище и богатство некрадо́мо/ к нам прииде из Кипра, Ла́заре,/ Промыслом всех Бога, повелением царя благочести́ва,/ подая́ чтущим тя исцеления да́ром,/ избавляя от бед и от всякаго вре́да,/

верою взывающих ти:/ спаси всех молитвами своими, Лазаре отче наш.

Кондак, глас 8.

Подобен: **Взбранной:**

Взы́де, яко звезда пресветлая,/ от Кипра честны́я мощи твоя, Лазаре,/ Царствующий град освяща́ющи и христолюбиваго царя веселя́щи/ и люди своя обогащающи,/ тобою благодать исцеления пода́ющи, верно зовущим ти:/ радуйся, Лазаре, дру́же Божий.

МЕСЯЦА ОКТЯБРЯ В 18-Й ДЕНЬ

Святаго апостола и Евангелиста Луки́

НА ВЕЧЕРНИ

Блажен муж: 1 антифон.

На **Господи, воззвах:** стихиры на 8, глас 8.

Подобен: **Что вас наречем:**

Что тя ныне нареку, апостоле:/ небо, яко Славу Божию поведал еси,/ блистание, яко мир озаряеши светом,/ облак, одождя́ющь Божественныя воды,/ чашу мудрости Божественнейшую,/ вино нам источающую, сердца веселящее./ Моли спастися душам нашим.

Что тя ныне нареку, Богоприятне,/ кивот златый Завета, егоже завеща́ Христос,/ реку́, из рая́ истекающую нам,/ свети́ло, умный свет просиява́ющее,/ светильник, Церковь всю осиявающий,/ хлеб жизни Божественныя трапезы,/ крати́р* духовнаго пива./ Моли спастися душам нашим.

Что тя ныне, Боговидче, наречем,/ служителя тайн де́лательнейшаго Христовых,/ Скинии мысленныя началохудо́жника му́дра,/ скрижа́ли иссекающаго благодати,/ закон написавшаго новейший,/ от Сиона происходящий/ и тобою проповедуемый./ Моли спастися душам нашим.

Что тя ныне наречем, славне,/ сокровище Небесных даров твердое,/ врача душ и телес

---

* **кратир** — чаша, сосуд.

изве́стна,/ Павлова содейственника и сошественника,/ деяния апостольская излага́юща./ Многая, Луко́, имена добродетель тебе сотвори́./ Моли спастися душам нашим.

Что тя ныне, Богоглаголиве, провеща́ю,/ ученика, яко нам благовествовал еси Христа,/ врача, яко стра́сти исцеляеши душевныя,/ светильника, умный свет облиста́вшаго,/ степень и основание веры,/ ты бо нам написал еси всечестное Евангелие./ Моли спастися душам нашим.

Что тя ныне нарекý, чýдне,/ зрителя мудрости учений нелжи́ва,/ писа́теля Деяний апостольских учений,/ или столпа́ благочестия непоколеби́ма,/ или сте́ну Церкве неразруши́мую./ Многая твоя, Луко, имена/ и бóльшая дарования./ Моли спастися душам нашим.

Слава, глас 6. Анатолия:

Апостоле Христов, и Божественных догма́т писа́телю,/ и церковное утверждение:/ ты яко истинно сущия во мра́це неве́дения сердца́,/ зашедшая во глубину́ отчаяния, уврачил еси Боговещаньми/ и спасл еси яко от бури треволне́ния,/ последователь быв сосуда избра́ннаго, Павла, и ученик./ Тем молим тя, Луко́ досточудне, Антиохи́аном удобре́ние,/ молися Спасу и Богу/ о иже верою совершающих присно честную память твою.

И ныне, Богородичен: **Кто Тебе не ублажи́т:**

Вход. Прокимен дне и чтения три, и лития (*зри сего месяца в 6-й день*).

На стиховне стихиры, глас 5.
Подобен: **Радуйся, постников:**

Благодать устна́м твоим, Луко́,/ о́гненным язы́ком излия́ся, апостоле,/ и язык огненный показался еси,/ словеса испущая света,/ света достойным проповеданием;/ стре́лы же паля́щия тьмы желающим,/ пиша́ и уча́ честно́е Евангелие,/ и воня́ жизненная Жизни воистинну хотящим явился еси,/ якоже Павел рече́, егоже имел еси учителя:/ воня́ же смерти паки Жизнь

не возлюби́вшим./ Но нам мир, и Жизнь, и свет подаждь, и велию милость.

Стих: **Небеса́ пове́дают славу Божию,/ творение же руку́ Его возвещает твердь.**

Позна́хом от словес твоих,/ якоже рекл еси, словес утверждение,/ яже рекл еси, Божественне таи́нниче,/ поне́же писати нам о ве́щех начал еси,/ о нихже извещен был еси,/ и якоже тебе преда́ша, иже испе́рва самовидцы;/ имже и ты равен был еси, служитель Слова воплоще́ния,/ Егоже по востании во Еммау́се видел еси/ и горя́щим сердцем с Клео́пою хлеб ял еси./ Того Божественныя теплоты́/ и наша чтущих тя ду́ши исполни.

Стих: **Во всю землю изы́де вещание их/ и в концы вселенныя глаголы их.**

Радуйся, един, написавый нам, еже радуйся,/ радуяся, Чистыя Благове́щение/ и Сию Го́сподороди́тельницу,/ рекша Крестителя из чрева,/ егоже написав, и зачатие, и Слова воплощение,/ искушения же и чудеса, словеса и Страсти,/ Крест и смерть, и Востание,/ еже видел еси, и Восход,/ Духа же Сошествие,/ проповедник же дея́ния,/ и изряднее же Павлова,/ егоже показался еси соше́ственник,/ врач же и таинник,/ и светильник Церкве, юже соблюда́й всегда.

Слава, глас 6:

Всемудрый ло́вче, святый учениче́**,/ де́лателю Спасов и проповедниче Того Страсте́й,/ иже тварь верою претекий/ и от пре́лести язы́ки собра́в,/ и Богу приве́д, яко воню́ добру́,/ на Небеса пости́гл еси./ Тем, предстоя́ Судии всех, молися/ изба́вити ны от беззаконий наших/ и в день Суда свободи́тися от му́ки.**

И ныне, Богородичен воскресен: **Творец и Избавитель:**

Тропарь, глас 5:

Апостольских деяний сказа́теля/ и Евангелия Христова све́тла списателя,/ Луку́ препетаго, славна су́ща Христове Церкви,/ песньми священными святаго апостола похва́лим,/ яко врача́ су́ща, человеческия не́мощи,/ естества неду́ги

и я́зи душ исцеляюща/ и моля́щася непрестанно за ду́ши наша.

Слава, и ныне, Богородичен воскресен.

НА УТРЕНИ

На **Бог Господь:** тропарь дважды.

Слава, и ныне, Богородичен.

По 1-й стихоло́гии, седален, глас 3:

Прииди́те вси, апостола Луку́ восхва́лим, яко кормчия,/ и́дольскую бо лесть упразднй́ и к Свету жизни возведе́,/ и в Троицу ве́ровати научи́./ Темже днесь благочестно того почитающе вернии,/ славим Христа Бога нашего.

Слава, и ныне, Богородичен:

Радуйся, Марие, Дево Мати,/ горо́ святая, Едемский раю́,/ из Неяже роди́ся Христос Бог,/ Безсе́менное Слово,/ Имже Жизнь мирови прозябе́.

По 2-й стихоло́гии, седален, глас 3.

Подобен: **Красоте девства:**

Путешествовав ты по востании, Луко́ всесвященне,/ с Клео́пою про́чее во град Еммау́с,/ вопроше́ние творя́щу ти, предста́ Господь о́бразом прикрове́н,/ а́бие же прием хле́ба пода́ние, познал еси Спаса:/ Егоже моли даровати нам велию милость.

Слава, и ныне, Богородичен:

Яко невозделанная, Дево, лоза, краснейший Гроздь прозябла еси,/ источающ нам Вино спасения,/ всех веселящее ду́ши же и телеса./ Темже яко вину Тя добрых блажа́ще присно,/ со Ангелом вопием Ти:/ радуйся, Обра́дованная.

По полиеле́и седален, глас 4:

Премудрости лови́тельною тро́стию, умнаго моря глубину возчерпа́я,/ из смертоносныя глубины́ верных души живоуловил еси, Луко́ всеблаженне./ Темже от Павла науче́н, все очистил еси твое сердце осия́нием Духа/ и догма́тами твоими язы́ки просветил еси,/ страсте́й неду́гования чудесы́ исцелил еси,/ Христа Бога за ны присно моля́/ спастися душам нашим.

Слава, и ныне, Богородичен:

Иму́ще Тя, Богородице, упование и предстательство,/ вра́жиих наве́т не убоимся,/ яко спасаеши души наша.

Степенна, 1-й антифон 4-го гласа. Прокимен, глас 4: **Во всю землю:** Стих: **Небеса поведают:** **Всякое дыхание:** Евангелие от Иоанна, зачало 67.

По 50-м псалме стихира, глас 3:

Путеходи́в ты по Востании,/ Лукó всесвященне, со Клеопою/ во град убо Еммау́с,/ совопроше́ние творя́щу ти предста́ Господь,/ зра́ком непознаваемый,/ а́бие же, прием хле́ба подая́ние,/ познал еси Спасителя,/ Ему́же молися даровати нам велию милость.

Канон Богородицы со ирмосом на 6 и апостола на 8, глас 8.

Песнь 1

Ирмос: **Песнь возслем, людие,/ Чу́дному Богу нашему,/ свободившему Израиля от работы,/ песнь победную поюще и вопиюще,/ поим Тебе, Единому Владыце.**

Колесница Бо́жия пресветлая был еси,/ Всесвятое нося́ Имя пред человеки, Лукó всече́стне,/ колесницы и тристáты пре́лести погружая крепко.

Струю́ прии́м жизни, зно́ем изсыхаемый безбожия, напоил еси мир, Лукó всеблаженне,/ тучами Богоразумия,/ из чрева твоего изска́чущими.

Блистанием Духа, Лукó, и жития́ чистотою озаря́ем,/ яко молния, треблаженне, Богоданно сиял еси всей вселенней, просвещая верных сердца́.

Богородичен:

Радуйся, всесвятый хра́ме, руно́ Богоро́сное,/ запеча́танный источниче безсмертныя Струи́,/ стадо Твое, Владычице, сохраняй от всех ра́тных непленимо.

Катава́сия: **Отве́рзу уста́ моя:**

Песнь 3

Ирмос: **Несть свят, яко Господь,/ и несть праведен, яко Бог наш,/ Егоже поет вся тварь:/ несть праведен, паче Тебе, Господи.**

Возсия́в, яко солнце, проповеданием,/ Церкве украси́л еси, Луко́, утверждение,/ прелести мглу теплотою веры исти́ав, всеблаженне.

Скрижа́ли изсекл еси Боголепныя от ка́мене, пребогате, Божия воплощения,/ оско́рд* имея Божественный язык твой и уста́ Богодухновенная.

Во о́блак всесветлый входя́й/ и о́блаком покрываемь,/ приял еси, премудре, Новый Закон,/ пе́рстом Духа пи́санный на сердцы твоем.

Богородичен:

Несть непоро́чны, яко Ты, Владычице,/ и несть пречисты, паче Тебе, Всенепоро́чная:/ во чре́ве бо Бога Слова вместила еси,/ Единаго Многомилостиваго.

Седален, глас 8.

Подобен: **Премудрости:**

Яко сошéственник Павлов явився,/ различныя беды́ терпеливне претерпел еси,/ всехвальне Господень апостоле,/ и течение страданием совершив веры,/ с ним в вышних веселишися, блаженне./ Тем и миру Христово Евангелие проповедав,/ просветил еси подсолнечную всю, Луко́ всечестне./ Моли Христа Бога грехов оставление пода́ти празднующим любовию святую память твою.

Слава, и ныне, Богородичен:

Солнца о́блаче разумнаго,/ Божественнаго Света свети́льниче златокова́нный,/ Нескверная, Небла́зная, Всенепорочная Владычице,/ омраче́нную ду́шу мою ослеплением страсте́й/ безстрастия зарею просвети, молюся,/ и осквернéнное мое сердце омы́й пото́ки умиления,/ покаяния же слезами,/ и от тимéния мя очи́сти дел моих, да любовию зову Ти:/ Богородице Приснодево, моли Христа Бога/ прегрешений оставление подати ми,/ Тебе бо имею надежду, раб Твой.**

Песнь 4

Ирмос: **Из горы́ приосенéнныя, Слове, пророк,/ Единыя Богородицы,/ хотя́ща воплотитися, Боговидно усмотри́/ и со страхом славосло́вяше силу Твою.**

---

* **оскорд** — секира. ** **тимение** — тина, грязь, скверна.

Море язы́ков смутил еси, Богомудре,/ конь быв Всецаря́,/ сла́ное* неве́рствие со́лию Божественною ослажда́я, приснославне.

Лук Христос напря́г,/ пусти́ стрелу́ тя, Луко́, све́тло обощре́ну,/ лучами сияюща благочестия и просвещающа наша души.

Стра́сти душ ку́пно и телес твоих певцев уврачи́, всеблаженне,/ та́инственным руководе́ланием,/ греха́ гни́лость изрезуя, всемудре.

Богородичен:

Невесто Божия, Марие Богороди́тельнице,/ избави мя лютых прегрешений и бед/ и к тишины́ пристанищу и спасения Твоими молитвами направи.

Песнь 5

Ирмос: **Утренююще вопием Ти,/ Господи, спаси ны,/ Ты бо еси Бог наш,/ разве Тебе ино́го не ве́мы.**

Яко роса с Небес спа́дающи, явился еси,/ пре́лести зной разоряя словесы́ твоими.

Страх во чреве твоем Божественный зачён,/ спасение породи́л еси заблу́ждшим, апостоле.

На гору возшед, всеблаженне, добродетелей,/ всем Евангелие Царствия проповедал еси.

Богородичен:

Марие, Богородице Безневестная,/ надежды врагов су́етны сотвори/ и поющия Тя возвесели.

Песнь 6

Ирмос: **Ризу мне подаждь све́тлу,/ одеяйся Светом, яко ризою,/ Многомилостиве Христе Боже наш.**

Мудрости чашу испи́в,/ напои́л еси всех познания Спаса Христа,/ Луко́ всемудре.

Павлу соисхо́дник избрався, Луко́ всеблаженне,/ язы́ки уловил еси мре́жею, Богоглагольниче,/ догма́тов твоих.

Облак, тучу жизни нам одождя́ющь, явился еси, апостоле,/ от исто́чник спасения истекающую.

Богородичен:

Куми́ров Разрушитель яко Бог/ бывшее Рождество Твое, Марие Богоневесто,/ покланяемо есть со Отцем и Духом.

---

* сланое — соленое.

Кондак, глас 2.
Подобен: Твердыя:

Истиннаго благочестия проповедника/ и таин неизреченных ри́тора,/ звезду церковную, Луку́ Божественнаго восхва́лим:/ Слово бо его избра́, с Павлом мудрым язы́ков учителя,/ Един ведый сердечная.

Икос:

Знанием обогати́вся Го́рнейшим от руки́ Владычни,/ вручён был еси язы́ков жребиоиму́ществу, всехвальне./ Тем, житие распали́в Словом, страна́м законоположник, Луко́, явился еси, паче Моисея:/ перстом Божиим, яко скрижа́ли Богоначертанныя, тобою сложи́вшася Духом, Божественную уяснил еси веру./ Тем и Христос тя прослави, Един ведый сердечная.

Песнь 7

Ирмос: **Отроцы Богочестивии в Вавилоне/ о́бразу злато́му не поклони́шася,/ но посреде́ пещи огненныя ороша́еми,/ песнь воспеваху, глаголюще:/ превозносимый отцев и нас Боже, благословен еси.**

Ученик неизрече́нных та́ин Христа Бога ве́рен быв,/ Евангелие Сего Божественное проповедал еси верным, всемудре, глаголющим:/ превозносимый отцев и нас Боже, благословен еси.

Утворе́нии добродетелей укра́шен явился еси, Луко́ всеблаженне,/ Божественнаго благолепия заря́ми просвещаемь,/ и вопия́ непрестанно Творцу твоему:/ превозносимый отцев и нас Боже, благословен еси.

Испуща́я светоносныя лучи́, якоже в нощи́ заря являемь,/ пре́лести тьму сиянием слове́с твоих,/ благочестно взывая, отгнал еси:/ превозносимый отцев и нас Боже, благословен еси.

Богородичен:

Имея житие́, словом, Боговидче, мудрости просвеще́но, Луко́,/ Девы Рождество я́вственно исписал еси и иконами любезно вообразил еси:/ Ейже покланяемся верно, Христа славяще.

Песнь 8

Ирмос: **На горе святей прославльшася/ и в купине́ огне́м/ Приснодевы Моисеови тайну явльшаго,/ Господа пойте/ и превозносите во вся веки.**

Росодательною мудростию словéс твоих/ и тýчами благодати Божественныя прелести пещь погасúл еси,/ вестник Господень и священнопроповéдник, Богомудре, быв.

Яко красныя нóги твоя, всеблаженне,/ мир благовествующаго,/ всяк ум преизвестно преимýщь,/ Егоже превознóсим и славослóвим во веки вся.

Свет мира просвещáти во тьме седя́щия/ явú тя Христос, Óтча Существа Сияние, Господь Славы,/ Егоже превозносим во веки.

Богородичен:

Во утробе вселившагося Девы/ и от Нея страшно и паче слóва/ древняго Адама обновившаго Господа поем и славословим во веки.

Песнь 9

Ирмос: **Тя, Неискусобрачную Матерь Бога Вышняго,/ Тя, паче умá рождшую Слóвом воистину Бога,/ вышшую Пречистых сил,/ немóлчными славословлéнии величаем.**

Проповедник был еси всемирнаго спасения Евангельским проповéданием,/ священная же и благознамени́тая трубá,/ вдохновением ды́шущи Духа, показался еси,/ священноглагóльниче всечéстне.

Деянии украшáемь Спасовых апостолов,/ сия от Бога подви́жим, верным написал еси,/ якоже образ одушевленный, присно пребывающь, объяви́в,/ священнопроповедниче всеславне.

Стал еси убо, Лукó, якоже пости́г, Богоначальниче, желаний крáйнейшее,/ Христу бо предстал еси,/ подаéмаго от Него насыщаяся Боговидения./ Темже тя вси ублажаем.

Богородичен:

Тя, Неприступнаго Бога носившую на объя́тиих,/ на Небесех поемаго от всякия силы/ и Тобою нам дáрующа всегда спасение,/ Богомати, величаем.

Светилен.

Подобен: **Со ученики:**

Лукó, Христов апостоле, таи́нниче неизречéнных и язы́ков учителю/ с Павлом Божественным и Пречистою Богородицею,/ Еяже Божественную икону от любвé изобрази́л еси,/ моли, Бого-

видче, о нас, блажа́щих тя/ и совершающих священное твое успе́ние, всемудре тайноглаго́льниче.

Слава, ин.

Подобен: **Духом во святи́лищи:**

Яко ученика благодати и после́дователя Павлова,/ и словопи́сца изя́щнейша Божественнаго Евангелия похва́лим;/ Слова бо воплоще́ние и вочелове́чение, и Стра́сти, блаженне, пропове́дал еси./ Тем сошедшеся верно, Луко́, достойно тя почита́ем.

И ныне, Богородичен:

Неизрече́нно бысть рождение Пренепорочныя Невесты,/ яко бывши чисте́йший храм, Богородице,/ Советом бо Преве́чным в Тя Все́льшася,/ родила́ еси Бога Сло́ва./ Тем поюще Рождество Твое,/ величаем достойно, Всенепорочная.

На хвалитех стихиры, на 4, глас 1.

Подобен: **Облак Тя света:**

Христова ученика, Евангелия списа́теля мудре́йша,/ сосуда избра́нна кра́сна,/ образ одушевле́н, вернии,/ егоже во всех це́рквах похвала́,/ Луку́ апостола в пе́снех почтим,/ той бо пропове́да Божия преславная чудеса,/ просвети́в яже на земли́ Богословия луча́ми,/ благости ра́ди.

Душ врачевству́, паче теле́с научи́вся хитрости, мудре,/ и обою́ду вседо́бр показался еси,/ Божиею мудростию вдохнове́н;/ еюже врачу́я ду́ши же и телеса, Луко́ всеблаженне,/ призываеши к познанию, воспеля́еши к желанию Божию,/ человеки всегда возво́диши на Небо,/ и о всех мо́лишися, восхваляющих тя.

Удицею слове́сною,/ яже во глубине́ неве́дения,/ яко ры́бы, внутрь вше́дшия,/ привлекл еси к познанию Божию;/ Христу пищу добру́ принесл еси, всеблаженне,/ честь достодо́лжную, жизнь нетле́нную, Луко́ священнейший./ Тем и апостол Христов был еси, мудрый благовестник,/ сказа́тель де́ятельных дел благодати.

Глас 8. Леóнта магúстра:

Приидúте, вся тварь,/ истинно врачá духовнаго/ и Спасова ученика, Лукýприснопамятнаго,/ песньми похвáлим:/ сей бо безбожия недýг/ помáзанием Христовы купéли уврачевá,/ и рекáми Боготочных вод от уст,/ одушевлéнная сéла Евангелия напои́./ Тем изы́де пророчески вещáние его во вселенную,/ и молится спастúся душáм нашим.

Слава, глас тойже:

Давúдски, сошéдшеся, вернии,/ в пéснех тайному витúи Слóва, Луцé воззовем:/ язык твой трость пúсменника явúся,/ Христа Скорописца украшáя зрáки,/ к разуму язы́ков Божественнаго познáния;/ в немже проповéдал еси Евангелие/ и кýпно апостолов Деяния списáв./ Тем, предстоя Троице и Богу,/ молися о душах наших.

И ныне, Богородичен:

Владычице, приими́ молитвы раб Твоих/ и избáви нас/ от всякия нýжды и печали.

Славословие великое и отпуст.

На Литургии: Блаженны, от канона апостола песни 3-я и 6-я. Прокимен, глас 8: **Во всю землю изы́де вещáние их и в концы вселенныя глаголы их.** Стих: **Небеса повéдают славу Божию:** Апостол к Колоссáем, зачало 260, от полу́. **Аллилуия,** глас 1: **Исповéдят Небеса чудеса Твоя, Господи:** Евангелие от Луки, зачало 51. Причастен: **Во всю землю изы́де вещание их:**

В ТОЙЖЕ ДЕНЬ

Преподобнаго Иóсифа Волоцкаго

Службу зри 9 сентября.

Тропарь, глас 5:

Яко постников удобрение и отцев красоту,/ милости подателя, разсуждения светильника,/ вси вернии, сошедшеся, восхвалим/ кротости учителя и ересей посрамителя,/ премудраго Иосифа, Российскую звезду,/ молящася Господу/ помиловатися душам нашим.

Кондак, глас 8.
Подобен: Взбранной:

Жития треволнения, и мятеж мирский,/ и страстная взыграния в ничтоже вменив,/ пустынный гражданин показался еси,/ многих быв наставник, Иосифе преподобне:/ монахов собратель и молебник верен,/ чистоты рачитель,/ моли Христа Бога спастися душам нашим.

Молитва

О преблаженне и приснославне отче наш Иосифе! Ве́дуще твое великое к Богу дерзновение и ко твоему твердому заступлению прибегающе, в сокрушении сердца молим тя: озари нас светом дарованныя тебе благодати и молитвами твоими помози нам бурное море жития сего безмятежно прейти и пристанища спасения неблазненно достигнути. Се бо, суетными порабощени суще, грехолюбиви же и немощни от обышедших нас зол возникнути являющеся, к кому прибегнем, аще не к тебе, явившему неоскудеваемое богатство милости в земнем житии твоем. Веруем же, яко и по отшествии твоем множа́йшее стяжал еси дарование, еже о бедствующих милосердовати. Темже убо ныне, к тебе прибегающе, умиленно просим тя, святче Божий: сам искушен быв, помози и нам искушаемым; постом и бдением поправый силу демонскую, и нас от нападений вражиих защити; препитавый гладом погибающия, и нам испроси у Господа изобилие плодов земных и вся ко спасению потребная; посрамивый еретическая мудрования, Церковь Святую от ересей и расколов и смущений молитвами твоими огради, да тожде мудрствуем вси, единым сердцем славяще Святую, Единосущную, Животворящую и Нераздельную Троицу, Отца, и Сына, и Святаго Духа во веки веков. Аминь.

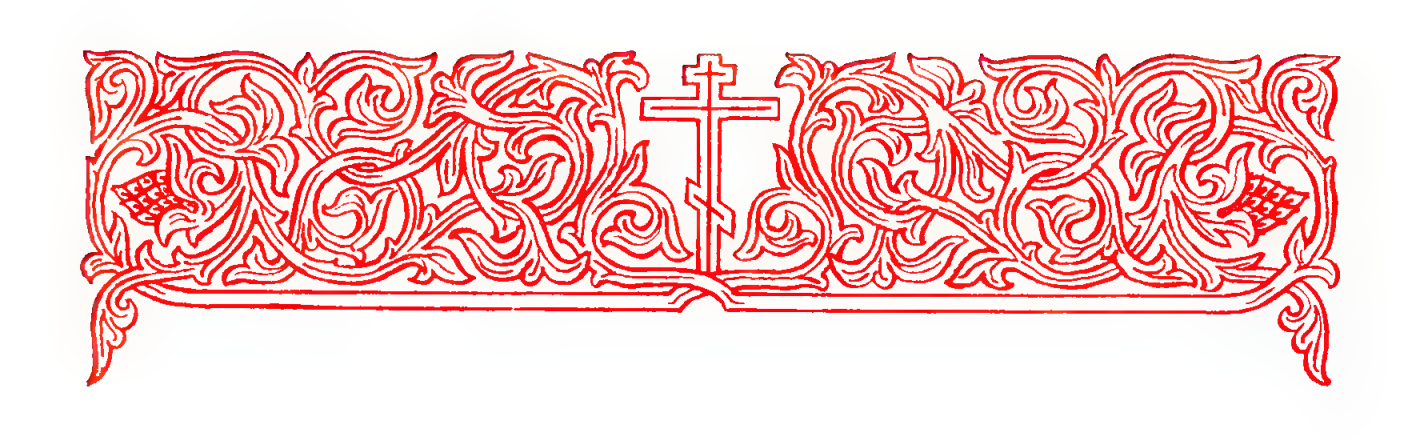

МЕСЯЦА ОКТЯБРЯ В 19-й ДЕНЬ

Святаго пророка Ио́иля и святаго мученика Уа́ра

Стихиры пророка, глас 8.
Подобен: **О преславнаго чудесе:**

Божественный Дух излия́ся,/ я́ко честны́й Ио́иль, проро́чествуя, сказа́,/ от Него́ дви́жимь, на ны, ве́рующия,/ и та́йнам Боже́ственным явле́ние открыва́ет, и проро́чествуют,/ иже де́йство Его прие́мшии,/ и Боже́ственною заре́ю просвеща́еми,/ и Боже́ственною благода́тию.

Боговеща́ния испо́лнен ди́вный Ио́иль,/ я́ко исто́чник, исхо́дит, ду́ши напая́ющий,/ от до́му Твоего́, Влады́ко,/ весь сла́дость нам иска́па,/ помышле́ния ослажда́ющую,/ весь высо́к быв ду́хом,/ доброде́телию возноси́мь к Боже́ственней высоте́.

Проро́ческим дерзнове́нием твои́м/ и разу́мным к Бо́гу, Ио́иле, приближе́нием,/ и́мже Небе́сная зри́ши виде́ния,/ о нас Того́ уми́лостиви,/ соверша́ющих ве́рою па́мять твою́,/ разреше́ния прося́ прегреше́ний, сла́вне,/ и прича́стия Боже́ственных наслажде́ний,/ и ве́лия ми́лости.

И́ны стихи́ры, му́ченика, глас 6.
Подобен: **Все отло́жше:**

Страда́ния ви́дев добропобе́дных му́чеников,/ дерзнове́ния Боже́ственнаго испо́лнен быв,/ вше́л еси́ на три́знище/ и Христа́, Уа́ре, нас ра́ди Челове́ка бы́вша,/ пропове́дал еси́, не устраши́в-

ся сме́рти,/ ниже́ предлежа́щих муче́ний./ Тем уязвля́емь и неми́лостивно раздробля́емь,/ ра́довался еси́ соверше́нным ра́зумом,/ смотря́я, му́дре, пребыва́ющее доброслáвие/ Бо́га возлюби́вшим.

Пло́ти с кровьми́, па́дающия ви́дя,/ и я́ко ино́му стра́ждущу, страда́льче,/ пребыва́л еси́ до́блественнейше:/ привя́зан бо ко дре́ву,/ терза́ния терпе́л еси́ беззако́нных пожда́ннейше./ Богу же в ру́ки дух твой пре́дал еси́,/ ужаси́в ви́дящия тя непрекло́нными противле́нии./ Тем тя почита́ем,/ вельми́ му́жествовавша, му́дре,/ и низложи́вша мучи́теля,/ Уа́ре, боле́зньми твои́ми.

Помазу́ющи ми́ры тя, чу́дная Клеопа́тра/ под зе́млю положи́/ и храм тебе́ святы́й возсозда́,/ пра́здник творя́щи, ди́вне Уа́ре,/ и ве́рно тя моля́щи./ Еля́же де́тище у́мному во́инству причета́л еси́/ и сла́вою удобри́л еси́,/ и лико́м святы́х сочета́л еси́./ Его́же ча́сти сподо́би ны,/ твое́ соверша́ющия благоче́стно торжество́,/ му́чениче досточу́дне.

Слава, и ныне, Богородичен. Подобен тойже:

Ра́дуйся, ко́рене ро́сный,/ ра́дуйся, же́зле Ааро́нов,/ прозябы́й Цве́т неувяда́ющий и присноживы́й,/ благоплóдный раю́, Жи́зни дре́во,/ из Иессе́ева ко́рене, Чи́стая,/ просия́вши, Отрокови́це,/ и земны́х пита́ющи Хле́бом разу́мным./ Ра́дуйся, багряни́це всечестна́я,/ всех Царя́ Богоневе́сто,/ ве́нче всесве́тлый,/ архиере́ев благоле́пие,/ ра́дуйся, Еди́на Пречи́стая.

Крестобогородичен. Подобен тойже:

А́гнца Своего́ А́гница Нескве́рная дре́вле/ и Непоро́чная Влады́чица/ на Дре́ве Кре́стнем яко́ узре́, ма́терски восклица́ше/ и, дивя́щися, вопия́ше:/ Ча́до Сладча́йшее,/ что зре́ние сие́ но́вое и преслáвное?/ ка́ко со́нм безблагода́тный/ суди́щу Пила́тову предаде́ Тя/ и осужда́ет на смерть Живота́ вся́ческих?/ но воспева́ю Твое́ неизрече́нное,/ Сло́ве, снизхожде́ние.

Тропарь пророку, глас 2:

Предве́дый Божие пришествие во пло́ти/ и наи́тие Духа Святаго и гряду́щий Суд

предсказа́вый,/ пророче Ио́иле:/ спасай молитвами твоими/ чтущия тя от всех скорбе́й.

Тропарь мученику, глас 4:

Во́инством святых страстоте́рпец стра́ждущих законне,/ зря о́нех, показа́л еси му́жески крепость свою./ И устреми́вся на страсть во́лею,/ и умре́ти вожделе́ за Христа,/ Иже приял еси по́честь побе́ды твоего страдания, Уаре,/ моли спастися душам нашим.

Слава, и ныне,
Богородичен или Крестобогородичен.

НА УТРЕНИ

Канон октоиха един, и святых два.

Кано́н проро́ка, его́же краегране́сие: **Пророчеством Ио́иля пророка дивлюся.** Творение Феофаново. Глас 2

Песнь 1

Ирмос: **Гряди́те, лю́дие, пои́м песнь Христу́ Бо́гу,/ разде́лшему море и наста́вльшему лю́ди,/ я́же изведе́ из рабо́ты еги́петския,/ я́ко просла́вися.**

Лик нам проро́ческий свесели́тся,/ похваля́ему тебе́ небому́дренну, Ио́иле Богогла́се,/ с ни́миже спасти́ся нам моли́, блаже́нне.

Глаго́лы Бо́жия предвозвеща́я, Богодухнове́нне,/ лю́тый проре́кл еси́ гнев и пра́ведный,/ и́же от нече́стия прибы́вший лю́дем твои́м суему́дренным.

Чу́дное, и светоно́сное Ду́ха, и животворя́щее вдохнове́ние тебе́ присени́/ и бу́дущих зна́ние вдохне́,/ проро́че блаже́ннейше.

Богородичен:

Тя ски́ния свиде́тельства прописа́, многови́дно образу́ема,/ явля́ющи от Тебе́ воплоще́шагося неизме́нно,/ Богома́ти Пречи́стая, Влады́чице.

Ин канон мученика, егоже краегранесие: **Стра́сти похваля́ю Уа́ра, сла́ву вели́кую.** Иосифово Глас 6.

Песнь 1

Ирмос: **Я́ко по су́ху пешесте́ствовав Изра́иль,/ по бе́здне стопа́ми,/ гони́теля фараона/ ви́дя потопля́ема,/ Бо́гу побе́дную песнь/ пои́м, вопия́ше.**

Яви́лся еси́ на высоте́ Христо́вы Це́ркве, Уа́ре,/ я́коже со́лнце све́тлое,/ блиста́ньми просвеща́я твои́х боре́ний, блаже́нне, земна́я исполне́ния.

Божéственныя любвé, всеблажéнне, объя́т сла́дким рачéнием,/ отвéрглся еси́ себé/ и ко вся́кой му́це плóтстей устреми́лся еси́,/ крéпко подвиза́вся.

Смы́сленно Божéственных подви́жник ю́зами связа́в себé, страстотéрпче,/ и лéстныя разори́л еси́ у́зы крéпким терпéнием мнóгих мук.

Богородичен:

Пресу́щественное Слóво во Твоéм чрéве па́че слóва всели́ся и, роди́вся Боголéпно,/ му́ченические ли́ки, Чи́стая, приведé,/ с ни́миже песнослóвим Тя.

Песнь 3

Ирмос: **Утверди́ нас в Тебé, Гóсподи,/ Дрéвом умерщвлéй грех,/ и страх Твой всади́/ в сердца́ нас, пою́щих Тя.**

Учи́ми твои́ми му́дрыми догма́ты,/ пост, проро́че, и служéние благочéстно проповéдуем,/ в дом Госпóдень ходя́ще.

Твои́м учéнием послéдующе от всегó сéрдца и помышлéния,/ пла́чем же и моли́твами Бога взыку́ем, достохва́льне.

Изъяви́в нам Всещéдраго Влады́ки, проро́че, долготерпéние,/ и Божéственную же благосты́ню/ изъясни́л еси́ Того́, и благода́ть.

Богородичен:

Зачала́ еси́, Пречи́стая, Бóга/ и родила́ еси́ Слóво, неизречéнно воплóщшееся,/ во проро́цех глаго́лавшее и испóлнившее тех проповéдания.

Ин

Ирмос: **Несть свят,/ якоже Ты, Гóсподи Бóже мой,/ вознесы́й рог вéрных Твои́х, Бла́же,/ и утверди́вый нас на ка́мени/ исповéдания Твоегó.**

Вшел еси́ ра́зумом крéпким в му́жественныя по́двиги,/ утверди́вся надéждами бу́дущих благи́х/ и му́чеников Христóвых всему́дрыми, блажéнне, поучéнии.

Вóинство святы́х страстотéрпец, стра́ждущих зако́нне зря,/ о́нех показа́л еси́ му́жескую крéпость,/ примеша́яся многообра́зным, Уа́ре, му́кам.

В полце́ свяще́ннем, Уа́ре, я́ко до́блий во́ин, обре́лся еси́/ и ссе́к мно́жество му́жества мече́м, му́дре, ра́тным,/ побе́дами сла́вим.

Богородичен:

Де́во Ма́ти Бо́жия,/ моего́ уны́ния глубоча́йшую тьму и о́блаки страсте́й/ просвеще́нием, е́же в Тебе́, молю́ Тя, благода́ти, отжени́.

Кондак пророка, глас 4:

Просвети́вшееся Духом чистое твое се́рдце/ проро́чества бысть светле́йшаго прия́телище:/ зриши бо, яко настоя́щая, дале́че су́щая,/ сего ради тя почитаем, проро́че, блаженне Ио́иле, славне.

Седален пророка, глас 2.

Подобен: Страстотерпцы Господни:

Богоглаго́ливе пророче,/ вдохнове́нием испо́лнився Уте́шителевым,/ изъясни́л еси в после́дняя времена́ бы́вшее язы́ком осия́ние./ Сего́ ра́ди ныне благоче́стно тя похваля́ем/ и, твою па́мять соверша́юще, вопие́м ти:/ Христа Бога моли́ о душа́х наших.

Слава, мученика, глас 1.

Подобен: Гроб твой:

Стра́сти честны́х ви́дев му́чеников/ и тех лобза́в у́зы любо́вию,/ на высоту́ востекл еси́ свиде́тельства, всечу́дне,/ на дре́ве бо пове́шен, ра́ны претерпе́л еси́,/ до́ндеже в ру́ки Госпо́дни ду́ха пре́дал еси́.

И ныне, Богородичен:

Упова́ние христиа́н, Пресвята́я Де́во,/ Егоже родила́ еси Бога, па́че ума́ и слова,/ непреста́нно моли́ о воспева́ющих Тя/ пода́ти оставле́ние грехо́в наших всех и исправле́ние жития́,/ ве́рою и любо́вию при́сно сла́вящим Тя.

Крестобогородичен:

Зря́щи Тя, Христе, Всенепоро́чная Мати,/ ме́ртва на Кресте́ просте́рта, вопия́ше:/ Сыне Мой, Собезнача́льне Отцу и Ду́ху,/ что неизрече́нное Твое сие смотре́ние,/ и́мже спасл еси пречи́стых рук Твоих, Ще́дре, созда́ние.

Песнь 4

Ирмос: **Услы́шах, Го́споди,/ слух Твоего смотре́ния,/ и просла́вих Тя,/ Еди́не Человеколюбче.**

Ми́лостив бу́ди, Господи,/ чи́сто к Тебе ка́ющимся,/ я́ко един Щедр и Многоми́лостив.

Я́коже провозвести́л еси, сла́вне,/ от Бога излия́ся Дух/ на всяку плоть ве́ровавших.

Сни́тие Ду́ха,/ ученики́ Госпо́дни умудри́вшее,/ Твоя Богоглаго́ливая словеса́ испо́лни.

Богородичен:

Изба́вльшеся, Пречи́стая, из мрачных а́довых боко́в,/ Боже́ственным Твоим Рождество́м,/ Тя ублажа́ем.

Ин

Ирмос: **Христос моя́ сила,/ Бог и Господь,/ Честна́я Церковь/ Боголе́пно пое́т, взыва́ющи,/ от смысла чи́ста, о Господе пра́зднующи.**

Святы́ми я́звами удобряем,/ красне́йший яви́лся еси́,/ и Богу, Уаре, возлю́блен, Венча́вшему твой верх, досточу́дне.

На кресте́, сла́вне, растяза́емь и на земли́ простира́емь,/ лю́тыя боле́зни претерпе́л еси́./ Тем неболе́зненную жизнь насле́довал еси́, весели́ся.

Зако́нно ви́дяще Боже́ственнии му́ченицы стра́ждуща тя, блаже́нне,/ терпе́ния словесы́ укрепля́ху,/ с ни́миже стра́сти до́лгия соверши́в, ублажи́лся еси́.

Хвала́ми венча́ем Боже́ственныя му́ченики,/ яже́ венча́ благода́ть Боже́ственная Боже́ственными увязе́нии,/ низло́жших вра́жия высо́кая мудрова́ния.

Богородичен:

От ти́ны страсте́й, Влады́чице, возведи́,/ и стра́стных помышле́ний, отчужда́ющих мя Бо́га Еди́наго Чи́стаго,/ да ве́рою ублажа́ю Тя.

Песнь 5

Ирмос: **Но́щи преше́дшей прибли́жися день,/ и Свет ми́ру возсия́:/ сего́ ра́ди хва́лят Тя А́нгельстии чи́ни/ и славосло́вят Тя вся́ческая.**

Христо́во прише́ствие Ио́иль Боже́ственный я́вственно всем проре́че,/ я́ко прии́дет и спасе́т род челове́ческий/ от и́дольскаго льще́ния.

Весь ты возни́кнув, проро́че сла́вне, на преу́мный же и вы́ше по́мысла Свет,/ проро́чествия

благода́ть извле́кл еси́ отту́ду / и пра́вду пропове́дал еси́.

О пою́щих тя моли́ся спасти от вся́каго озлобле́ния, / пребога́те Ио́иле, / и Боже́ственныя благода́ти и зари́ сподо́битися, умоли́.

Богородичен:

Пресвята́я Де́во, Влады́чице ми́ра, / Тя, Бого-ро́дицу, испове́дающим от безчи́сленных грехо́в моли́ спасти́ся и жите́йских обстоя́ний.

Ин

Ирмос: **Бо́жиим све́том Твои́м, Бла́же, / у́тренюющих Ти ду́ши любо́вию озари́, молю́ся, / Тя ве́дети, Сло́ве Бо́жий, / Истиннаго Бо́га, / от мра́ка грехо́внаго взыва́юща.**

Укрепля́ешися манове́ньми Боже́ственными / и неосла́бная терза́ния терпи́ши до́блим смы́слом, Уа́ре, / растерза́я го́рдаго се́рдце, зло́бу соде́лавшаго.

Сла́вный му́ченик, ви́дя отпа́дающия на зе́млю свою́ пло́ти, / ра́довашеся, ве́чнующая ума́ свет-лостию / и Боже́ственная возда́ния предпрозира́я.

Пою́ Тя, Го́споди Бо́же, и славосло́влю, и покланя́юся, / благи́х сподобля́яся, угото́ванных Тебе́ возлю́бльшим, / му́ченик в страда́нии те́пле зовя́ше.

Богородичен:

Я́вльшися Херуви́м и Серафи́м яко вои́стину свяще́йши, Всенепоро́чная, / вся, ве́рно Тя ны́не освяща́ющия, освяти́ / и спаси́ ходата́йством Твои́м.

Песнь 6

Ирмос: **Бе́здна мя мно́га грехо́вная окружа́ет, / и вопию́ Ти, проро́ка подража́яй: / от тли мя, Го́споди, возведи́.**

Ка́плют твои́х глаго́л исто́чницы, / Боговеща́ния и душепи́щную сла́дость точа́ще, сла́вне, / напая́ющую ве́рно приходя́щия.

Го́ру тя проро́чества, сла́дость источа́ющую, / и Богоче́стия, Ио́иле, пропове́дника всему́дра зна́ем, / Богоглаго́ливе проро́че.

Богородичен:

Просвети́, Свет Ро́ждшая незаходя́щий, / сердца́ славосло́вящих Тя верно, Пречи́стая Влады́чице, / и из Тебе́ Ро́ждшагося неизрече́нно.

Ин

Ирмос: **Жите́йское море,/ воздвиза́емое зря напа́стей бу́рею,/ к ти́хому приста́нищу Твоему прите́к, вопию́ Ти:/ возведи́ от тли живо́т мой,/ Многоми́лостиве.**

Глаго́лов небре́гл еси́ пребеззако́ннаго врага́/ и пла́мень претерпе́л еси́ нестерпи́мых боле́зней терпели́вно, многострада́льне Уа́ре,/ моле́бниче о хва́лящих тя ве́рою.

Не престаа́ше мучи́тель пребезу́мный, ра́нами неми́лостивно сдробля́я тя,/ до́ндеже в ру́ки Бо́жия свяще́нную твою́ ду́шу преда́л еси́,/ добро́тами просве́щшуся по́двиг твои́х.

Возвы́сился еси, подо́бяся на дре́ве Христу́, и на том ви́ся,/ твою́ ду́шу пре́дал еси́ Бо́гу, тя венчава́ющу,/ страстоте́рпче, зако́нно до́блествовавша.

Богородичен:

Упра́ви, Влады́чице, в пучи́не лю́тых, обурева́емую всегда́ смире́нную ду́шу мою́,/ и к ти́хому приста́нищу напра́ви,/ несомне́нным ра́зумом Тя блажа́щую.

ИКОС ЗРИ В ПРИЛОЖЕНИИ

Кондак мученику, глас 4:

Христу после́дуя, му́чениче Уа́ре,/ Того́ испи́в ча́шу,/ и муче́ния венце́м увязе́ся,/ и со А́нгелы ликовству́еши:/ моли́ непресста́нно за ду́ши на́ша.

Песнь 7

Ирмос: **Пещь дре́вле всегремя́щую угаси́вый/ и о́троки ту́чею духо́вною ороси́вый,/ благослове́н еси́, Бо́же оте́ц на́ших.**

Исходя́щий от до́му Госпо́дня и напая́ющий исто́чник,/ я́коже проре́кл еси́, произы́де,/ проро́че всече́стне.

Пото́к сито́вный пшени́цоносен соде́лал еси́ пи́щный исто́чник,/ я́коже Ио́иль проче́:/ благослове́н еси́, Боже оте́ц на́ших.

Богородичен:

И́же вся Сотвори́вый ро́ждся от Девы,/ спасе́ мир, благоче́стно пою́щий:/ благослове́н еси́, Боже оте́ц на́ших.

Ин

Ирмос: **Росода́тельну у́бо пещь/ соде́ла А́нгел/ преподо́бным отроко́м,/ халде́и же опаля́ющее/ веле́ние Бо́жие, мучи́теля увеща́ вопи́ти:/ благослове́н еси́, Боже оте́ц на́ших.**

Просвещéна тя подвигóв приложéньми,/ предóбрая Клеопáтра, Уаре, скýтала есть,/ обретши слáву тобóю, вéры достóйну я́ве,/ ю́же показá тéпле в твоé скончáние.

Изливáющи на тя слéзы и мúры тя честны́ми помазýющи,/ сокрывáет тя под землéю всечестнáя женá,/ погрéбшаго прéлесть лукáвую и из гróба блистáньми просвещáюща нас.

Не престая́ше, преподóбне, угождáющи тебé Христóву угóднику, приснопáмятная,/ дóндеже явúлся есú ходáтай ей, мýдре, Цáрствия Небéснаго,/ егóже сподóбися тобóю с любéзнейшим сыном.

Богородичен:

Сокрушéна мя безчúсленными согрешéнии, Дево, ходáтайством Твоúм обновú,/ уврачýющи мою дýшу и слóво подаю́щи, вопúти:/ благословéна, Яже Бóга плóтию рóждшая.

Песнь 8

Ирмос: **Дрéвле оросúвшаго еврéйския óтроки в плáмени,/ и опалúвшаго, Гóспода, халдéи преслáвно в нем,/ воспоéм, глаго́люще:/ благословúте и превозноси́те Егó во вéки.**

Показáл есú, слáвне, покая́ния óбразы я́ве Благоутрóбнаго Гóспода,/ приéмлюща вéрою к Немý приходя́щия и пою́щия:/ благословúте делá Госпóдня Гóспода.

Служúтель быв ты Госпóдень, пророче Иóиле,/ Тогó тáйны вручúлся есú прорицáти лю́дем, хвáлящим и пою́щим:/ благословúте делá Госпóдня Гóспода.

Оставлéние источáют Иýдови чудéс рéки, я́же суть апóстоли преслáвнии Госпóдни,/ я́коже пророчествова Иóиль, вопию́щих напая́юще:/ благословúте вся делá Госпóдня Гóспода.

Богородичен:

Ипостáсь, слóжну во двою́ существý, Христá,/ Всенепорóчная, родилá есú, пребы́вши Дева Чистая,/ Емýже пою́ще, зовéм:/ благословúте делá Госпóдня Гóспода.

Ин

Ирмос: **Из плáмене преподóбным рóсу источúл есú/ и прáведнаго жéртву водóю попалúл есú,/ вся бо твориши,**

Христе́, то́кмо е́же хоте́ти:/ Тя превозно́сим во вся ве́ки.

Ма́терних послу́шав, му́ченице, моле́б,/ Небе́сному во́инству све́тло во́инствуя,/ о́трока честна́го и твоего́ неотсту́пна показа́л еси́ благосла́вия/ неизрече́нным милосе́рдием.

От Еги́пта тя бога́тство я́коже многоце́нное принесе́, му́ченице,/ разбогатя́щи многоце́нными дарми́,/ Клеопа́тра, целе́нии всю Палести́ну,/ любо́вию тя почита́ющую.

Веселя́ся, по́двиги твоя́ соверши́л еси́,/ во́ине до́блий Вседержи́теля,/ и я́ко победи́тель от Него́ венча́лся еси́, Уа́ре всеблаже́нне,/ му́чеников вели́кая сла́во.

Богородичен:

Грехи́ прилага́ю ко грехо́м и бу́дущаго не бою́ся Стра́шнаго Суда́:/ победи́, Чистая, души́ моея́ ослепле́ние/ и, мольбо́ю Твое́ю обрати́вши, мя спаси́.

Песнь 9

Ирмос: **Н**а Небесе́х благослове́нная/ и на земли́ славосло́вимая,/ радуйся, Неве́сто/ Неневе́стная.

Со проро́ки, яко проро́к,/ ра́достно ны́не в Небе́сных весели́шися оби́телех.

Свы́ше ны назира́еши ны́не,/ благогове́йно тя славосло́вящия,/ Богоглаго́ливе всебога́те.

Сокращен путь спасе́ния/ Ио́иль покая́нием/ богому́дренно показа́.

Богородичен:

Возвела́ еси́ ны, па́дшия, Мати Божия,/ благоутро́бнаго Владыку и Спаса ро́ждши.

Ин

Ирмос: **Б**о́га/ челове́ком не возмо́жно ви́дети,/ на Него́же не сме́ют чи́ни А́нгельстии взира́ти:/ Тобою бо, Всечистая, яви́ся челове́ком/ Сло́во воплоще́нно,/ Его́же велича́юще,/ с Небе́сными вои́/ Тя ублажа́ем.

Кре́пость низложи́л еси ратобо́рца,/ Боже́ственною я́ве си́лою препоя́сався, страда́льче до́блий Уа́ре./ Тем тя хва́лим, врачева́ние оби́льное от твои́х моще́й, ве́рнии, почерпа́юще.

Яко све́т, яко у́тро, яко вели́кое со́лнце/ в земны́я простре́ся па́мять твоя́ концы́,/ светоно́сными просвеща́ющи сия́ньми/ твои́х честны́х по́двиг вся, прехва́льне,/ и мрак серде́ц отгоня́щи.

С тобо́ю сия́юща ви́девши сла́вою мно́гою/ своего́ сы́на чадолюби́вая, всех Бога велича́ше;/ тебе же и́скреннейше, му́чениче,/ сла́вяше, велича́йшаго предста́теля,/ я́вственно обогати́вшися.

Земля́, на не́йже терпели́вейшее те́ло твое́, му́дре, лежи́т,/ Боже́ственне освяти́ся,/ но даждь моли́твами твои́ми нам разреше́ние грехо́в,/ жития́ исправле́ние, Уа́ре,/ и всех неудо́бных избавле́ние.

Богородичен:

Я́влься, Дево,/ из Тебе́ Госпо́дь, све́тлаго о́блака,/ еги́петския куми́ры вся́ческой па́губе предаде́;/ мно́жество же страстоте́рпцев Сего́ носи́ти сподо́би,/ Сего́ подража́тели честны́м Его страда́нием.

В ТОЙЖЕ ДЕНЬ

И́на служба, бденная, святому мученику Уа́ру, емуже дана бысть благодать умоли́ти за умершия Клеопа́трины прародители, не сподо́бльшияся прияти святаго Креще́ния

НА МАЛОЙ ВЕЧЕРНИ

На Господи, воззвах: стихиры на 4, глас 8.

Подобен: О, преславнаго чудесе:

О, преслáвное чудо,/ Уáр мученик подвизается на супостáта невидимаго,/ и, ураняемь, уязвля́ет диáвола,/ и крóвными потоки удавля́ет* его,/ и крылáми страдания возлетает на Небо,/ егоже молитвами и молением,/ Влады́ко Христе́,/ спаси души наша яко Един Милосе́рд.

О, преслáвное чудо,/ мужа Клеопáтра оставляет, и приемлет мощи мученика,/ и во отéчество относит, рáдуяся,/ и во гробéх древних полагáет его,/ помазýющи и кадя́щи часто,/ егоже молúтвами прощáет умéршия язы́чники/ Влады́ка Христóс/ и спасает души наша яко Един Милосе́рд.

О, преслáвное чудо,/ невéрнии избавля́ются умéршия/ и от мест áдовых свобождáются/ молúтвами Уáра мученика,/ емуже и мы прилежно

* удавля́ет — умерщвляет.

помо́лимся,/ да и наша воспомяне́т сродники, уме́ршия в неве́рии,/ да поми́лует я́ Христо́с/ и от мук свободит яко Един Милосе́рд.

Слава, глас 5:

Днесь, великий страстоте́рпче,/ предста́ни к неоскудному в добро́тах Влады́це/ и приложи́ проси́ти щедро́т и благосты́ни роду нашему,/ я́коже и Клеопа́трину,/ есть бо и пребу́дет ми́лостив тебе,/ молящуся к Нему усе́рдно и неотсту́пно,/ избавле́ния о́ным прося́щу:/ проси́те бо,— рече,— и прии́мете./ Сего ради послу́шает,/ и́же и друг от друга нам пользу промышля́яй,/ вседобро́тный Влады́ка и ще́дрый,/ и не па́че ли тебе услы́шит, своего уго́дника,/ хотя́й присно ми́лости,/ И́же проща́ти любит вя́щше, не́жели отмща́ти,/ и отсюду ве́лию показу́ет Свою сла́ву/ и нам паче всех пречуде́сну./ Темже, великому́чениче, потщи́ся и прилежно проси/ просимым отпуще́ние и нам ве́лию милость.

На стиховне стихиры, глас 6.

Подобен: **Тридневен воскресл еси:**

Му́чениче Уа́ре славный,/ ненаде́жно и неумоли́мо прежде/ проще́ние и щедро́ты испросил еси,/ мы же прилежно молим тя,/ испо́лни днесь и наша проше́ния.

Стих: **Воззва́ша пра́веднии,/ и Госпо́дь услы́ша я.**

А́ще ты нашея похвалы́ и не тре́буеши,/ просла́вленный сла́вою Небе́сною,/ но мы к тебе прибега́ем / и,— буди милостив,— глаго́лем, му́чениче,/ и приими убо́гое сие хвале́ние,/ и не презри днесь на́ша проше́ния.

Стих: **Очи Госпо́дни на пра́ведныя,/ и уши Его в молитву их.**

Приими жа́лость нашу, му́чениче,/ да помя́неши во тьме и се́ни сме́ртней седящия осужденныя,/ яже от нас сродники,/ и Господа Бога да умо́лиши/ исполнити о них наша проше́ния.

Слава, и ныне, глас и подобен тойже:

С Пречи́стою Богоро́дицею,/ нашею наде́ждою,/ предста́ни, му́чениче, на моли́тву к

Богу;/ не пре́зрит бо вас, припа́дающих, Владыка,/ но излие́т щедро́ты и ми́лость/ и удовли́т* бога́тно наша проше́ния.

Тропарь, глас 4: **Воинством святых:**
(*зри на велицей вечерни*)

НА ВЕЛИЦЕЙ ВЕЧЕРНИ

На **Господи, воззвах:** стихиры на 8, глас 4.
Подобен: **Званый свыше:**

Страстоте́рпче до́блий,/ великий му́ченице Уа́ре сла́вный,/ просвети́вся желанием Бо́жиим,/ на му́ки му́жески дерзну́л еси,/ Христа́ испове́дая пред нечести́выми мучи́тели,/ от ни́хже раны и терза́ния го́рькая/ сла́дце приял еси,/ ме́дом любве́ Бо́жия испо́лнь,/ подвиг соверши́л еси,/ Влады́ку всех моли́/ спасти и просвети́ти души наша.

Сла́внаго тя му́ченика/ прия́т Клеопа́тра ди́вная,/ во свою́ относит, ра́дуяся,/ и во гробе́х полага́ет древних/ че́стне и со упова́нием,/ ты же, пречу́дный,/ всем, лежащим окрест тебе,/ проще́ние и избавле́ния испросил еси/ непросвещённым и неве́рным,/ темже восприими́ и от нас приноше́ние/ и умоли́ Христа́ Бо́га всяческих/ ущедрити наша сро́дники,/ веры и Креще́ния не дости́гшия,/ поми́ловати о́ных и спасти́ ду́ши наша.

Егда смути́ся Клеопа́тра,/ пла́каше, мяту́щися и жалеющи,/ на тя приража́**шеся** и ропташе, мучениче, глаголюще:/ почто взял еси сына моего,/ чим еще не удовлеях тя,/ возлюбих бо тя, и искупих, и во своя принесох,/ и погребох, и в церкви днесь положих тебе,/ юже воздвигох ти потща́тельне,/ ты же ра́дость мою отъя́л еси,/ прочее*** откуду возвеселю́ся/ и како возопию́ ти,/ моли Христа́ Бо́га о спасе́нии душ наших.**

И́же ско́рый на помощь/ не презира́ет печа́льную,/ явля́ется и сына прино́сит к ней,/ суща во славе и све́тлости./ Вску́ю укоря́еши мя,— глаголаше,—/ егда́ забы́х и озло́бих тя,/ сотворих бо ти возме́здие,/ даровах от Го́спода

---

* **удовли́т** — удовлетворит.
** **прираж**а́**шеся** — восставала, противилась.
*** **про́чее** — впредь, потом, на будущее время.

проще́ние/ всем неве́рным твоим прароди́телем,/ сын же твой сла́вит со мною Христа́ Бо́га нашего,/ Егоже молим услы́шати/ и спасти́ верою пою́щих ны.

Слава, глас 8:

Сла́вный великому́чениче Уа́ре чу́дный,/ во страда́ниих соверши́выйся/ и яви́ся све́тел побе́дник, побежда́я врага велехва́льнаго*,/ мучёньми стерл еси главу́ его,/ и кровёй своих тече́нием того удави́л еси,/ и ныне на Небесе́х в дерзновении мнозе Святе́й Тро́ице предстоиши,/ темже у́бо в вели́честве твоего весе́лия/ воспомяни́, и́же в го́рести мнозей су́щия,/ умиле́нныя и омраче́нныя,/ пра́ведным судом Влады́чним осужде́нныя,/ во тьме и се́ни сме́ртней седящия/ и лю́тым преме́нения не упова́ющия,/ услыши о́ных стона́ния и вопле́ния,/ и́же,— у́вы нам!— и,— го́ре!— восклица́емыя,/ и́же своя недоуме́ния и гру́бости/ весьма опла́кавшия наша прароди́тели и сро́дники/ и я́же окрест их су́щия,/ веры и Креще́ния святаго правосла́вно не дости́гшия,/ но та́ко в недоуме́ниих, яко и в прекосло́виих,/ обольще́нныя и всеразли́чно па́дшия,/ услы́ши, великому́чениче, настоящия вопле́ния/ и умоли́ дати утесне́нным о́ным/ проще́ние, и отпуще́ние, и от ско́рбных избавле́ние/ не оскуде бо милость Влады́чня,/ но, яко же дре́вле, сице и ныне,/ слышит твоя проше́ния/ и да́рует бога́тно ве́лию милость.**

На литии стихиры, глас 2:

Па́мять твоя, великому́чениче,/ созва́ нас просла́вити твоя подвиги/ и яже по Христе́ страда́ния,/ темже, пресла́вный страстоте́рпче,/ воззри́ на наше предстоя́ние/ и сни́ди с высо́ких в настоя́щее лико́вание,/ восприими́ усе́рдие и воздаждь благода́ть, пребога́тый,/ и, я́коже Клеопа́трину ро́ду,/ испроси́л еси неве́рным проще́ние, ди́вный,/ тако и днесь помяни́ наша сро́дники/ и вся́чески о́ным же и нам прису́щия/ и всеобра́зне добро́ и зло сотвори́вшия,/ я́же

---

* **велехва́льнаго** — самохвального, тщеславного, превозносящегося.

** **умиле́нныя** — опечаленные, сетующие, горестные, унылые, скорбные, сокрушенные.

инослáвием отчуждéнныя умершия,/ невéрныя и некрещенныя,/ и моли Христá Бóга/ даровати сим прощéние, и отпущéние,/ и душáм нáшим вéлию милость.

Глас 5:

Áще и не мóжем ти толúко содéлати,/ якóже дúвная óна мучениколю́бица Клеопáтра слáвная,/ ниже́ мощéм твоим пренесéние, ни цéркви устроение,/ но токмо принóсим усéрдие и пéние,/ любóвию память твою прáзднующе,/ чáюще молитвам услы́шатися/ и получити богáтно вéлию милость.

Глас 8:

Да не оскудéет, мýчениче,/ великодарови́тая благодáть твоя,/ да не забýдеши дрéвняго Прóмысла,/ и еже за неправослáвных умолéние,/ умéрших уже многолéтне,/ ихже тебе ради свободи́ Госпóдь/ от лю́тых и прегóрьких томлéний,/ прóчее и ныне прилéжно помоли́ся, мýчениче,/ от затвóр áдских избáвити/ и от гóрести свободи́ти непрехóдныя,/ и́же умрéти нас предвари́вшия,/ рóдом, и любóвию, и враждóю, и всячески присвоения/ спаси́тельнаго же порождéния не приéмшия/ и Правослáвныя вéры отчуждéнныя,/ ускори́ýбо еже испроси́ти óным/ от Христá Бога прощение,/ и отпущéние, и вéлию милость.

Слава, глас 6:

Еги́петское прозя́бение/ в Вифсаи́ду* прехóдиши,/ преноси́мь слáвною Клеопáтрою,/ и тáмо почивáеши,/ приéмля пóчести и каждéния,/ слáвиши же ся на Небесéх и Престóлу предстоиши Цáря Небéснаго,/ великомýчениче Уáре прехвáльный,/ и полагáющей ýбо тя,/ неведущей, ниже́ моля́щейся,/ ты же, дóблий венéчниче,/ рóду ея невéрному испроси́л еси прощéние/ и от лю́тых мук свобождéние,/ мы же тебе вопиéм усéрдно и мóлимся тéпле,/ поми́луй и наша прароди́тели умéршия,/ невéрием омрачéнныя,/ якоже бо тогда, сице и днесь,/ не оскудé ми́лость Влады́чня,/ и благодáть Его не

* **Вифсаи́да** — город в Палести́не на юго-западе Капернаýма, при Геннисарéтском озере.

премени́ся./ Темже и ты, великому́чениче,/ не ослабе́й о сих ныне, моля́ся,/ и изпроси́ о́ным проще́ние и ве́лию ми́лость.

На стиховне стихиры, глас 7:

Днесь нам све́тит му́ченик Уа́р сла́вный/ ле́тным* воспомина́нием обновля́я наша по́мыслы,/ предлага́ет бо на среду своя страда́льческая натрижне́ния/ и еже о́ных ра́ди по́чести,/ темже к нему возопие́м усе́рдно:/ о до́блий вене́чниче,/ добропобе́дный му́чениче,/ моли́ Христа́ Бо́га/ спасти́ся душа́м нашим.**

Стих: **Воззва́ша пра́веднии,/ и Госпо́дь услы́ша я.**

Седмери́цу страда́льческу узре́в, Уа́ре кра́сный,/ и, еже о по́двизе от них укрепи́вся,/ на му́ки дерзну́л еси́,/ Христа́ испове́дая пред нечести́вым мучи́телем,/ темже и, ра́дуяся, претерпе́л еси́ строга́ния и бие́ния лю́тая,/ скончавшу же ти до́брое тече́ние,/ на Небесе́х со Христо́м ца́рствуеши,/ Егоже моли́/ спасти́ся душа́м нашим.

Стих: **Мно́ги ско́рби пра́ведным,/ и от всех их изба́вит я́ Госпо́дь.**

Презре́л еси славу маловре́менную/ и красоту ю́ности преоби́дел еси,/ самозва́н устреми́ся к по́двигу,/ обличи́в безбо́жныя идолопокло́нники,/ и во страда́ниих преуспева́я, по́двиг соверши́л еси́,/ темже мы, сошедшеся, воспева́ем твоя победоно́сия/ и молитвами твои́ми/ упова́ем спасти́ся душа́м нашим.

Слава, глас 5:

Му́драя Клеопа́тра, ди́вная мучениколю́бица,/ ныне своего сына зрит,/ воинствующая Царю́ Небе́сному,/ предстоя́ща и лику́ющa со Ангелы/ и со Уа́ром вели́ким страстоте́рпцем вы́ну веселя́щася,/ сия́ обрета́ет своя неве́рныя сро́дники,/ моли́твами сла́внаго муче́ника/ от го́рести ве́чных мук изба́влены./ Темже и на́ша роди́тели и бли́жники,/ ихже, жале́юще, пече́мся,/ я́же ве́ры и Креще́ния свята́го

---

* **ле́тным** — ежегодным.

** **натрижне́ния** — подвиги; награды за подвиги, труды.

отчужде́нныя,/ или и́стиннаго позна́ния недости́гшия,/ или серде́чныя ра́ди тя́гости Бо́жия пра́вды уклони́вшияся,/ о сих у́бо, предста́вше со страсте́рпцем Уа́ром/ и со всеми святы́ми,/ испроси́ти у Христа́ Бо́га пла́чу их переме́нение,/ и от тьмы безконе́чныя ми́лостивое избавле́ние,/ и душа́м на́шим ве́лию ми́лость.

Тропарь, глас 4:

Во́инством святых страстоте́рпец стра́ждущих зако́нне,/ зря о́нех, показал еси му́жески кре́пость свою./ И устреми́вся на страсть во́лею,/ и умре́ти вожделе́ за Христа́,/ Иже приял еси по́честь побе́ды твоего страда́ния, Уа́ре,/ моли спасти́ся душа́м нашим.

НА УТРЕНИ

По 1-м стихосло́вии седа́лен, глас 6:

Страстоте́рпца торжество возвели́чим, бра́тие,/ и похва́лим сла́внаго великому́ченика,/ той бо и́мать дерзнове́ние ко Го́споду,/ и моли́твами свои́ми исполня́ет на́ша проше́ния,/ и да́рует дары́ благода́тны, любо́вию того почита́ющим.

Слава, и ныне, Богоро́дичен:

Влады́чице Всеми́лостивая, Небе́сная Цари́це, Сло́ву Бо́жию всекра́сная пала́то,/ пучи́ною Твоих щедро́т огради́ нас, и проше́ния к поле́зному устро́и,/ и тре́бующим вели́кия ми́лости прекло́ни́ся дарова́ти проще́ние и отпуст,/ умоле́на быва́ющи от любо́вию Тя почита́ющих.

По 2-м стихословии седален, глас 4:

Влады́ко Многоми́лостиве, Человеколюби́вый,/ И́же Кровь Свою за ны излия́вый,/ приими́ кровь свою за Тя излия́вшаго Уа́ра вели́каго,/ моля́щася к Тебе услы́шатися нашим проше́нием,/ и его ра́ди и Твоих щедро́т умно́жи проще́ние и отпуще́ние,/ и пода́ждь утесня́емым бога́тно ве́лию ми́лость.

Слава, и ныне, Богородичен:

Влады́чице Пречи́стая, всея́ тва́ри Влады́ку и Соде́теля рождшая,/ Еди́на всех превы́шшая, наде́жда наша и упова́ние,/ прибе́жище непосты́дное, ди́вная похвало́ ро́ду на́шему,/ умоли́

Сы́на Своего́ умно́жити нам проси́мая / и низпосла́ти всем бога́тно ве́лию ми́лость

По полиеле́и седа́лен, глас 8:

Кра́сная церко́вная добро́то, / сла́дость тебе́ воспомина́ющим, ты наше возра́дование и по́двигу упова́ние, / преди́вный великому́ченице, / мы к тебе во умиле́нии прибега́ем / и упова́тельну возлага́ем моли́тву: / воззри́ на жа́лость, и у́зы, и го́рькое томле́ние / су́щих в темни́цах преиспо́дних, / идеже́ свет отбеже́ и всяка отра́да, / ихже враг, яко добы́чу, приобре́т, / злотворя́ сим, весели́тся, / оскорбля́я умиле́нныя ду́ши наших прароди́телей и сро́дников, / иже неве́рия тя́жестию до а́довых глуби́н погруже́нныя / и вся, я́же о них, бли́жния и да́льния, / и вся, нами воспомина́емыя. / Ты, простра́нством своея́ добро́ты / и широ́тами твоего страда́ния объе́м, / к щедротам приве́ргни ще́драго Влады́ки / и изпроси́ изнуре́нныя и безпо́мощным проще́ние и ве́лию ми́лость.

Слава, и ныне, Богородичен:

Прекра́сная Сло́ву пала́то, вожделе́нная Ца́рская ложни́це, / одушевле́нный Христо́в черто́же, Непоро́чная Неве́сто О́тча, / Мари́е, Пречи́стая Деви́це, / при́зри ко умиле́нным на́шим проше́нием / и виждь, яко бе́дствуем от жа́лости, / зря́ще стра́ждущих лю́тая наших прароди́телей и бли́жников, / аще бо и по досто́инству, / но премно́гое вы́ну срета́ют томле́ния, и скорбь, и муче́ние, / при́зри у́бо, Всеми́лостивая, на сих от высот Своея радости, / и лю́тыми о́ных ну́ждами подви́гнися, / и не преста́ни от проше́ния, Влады́чице, / до́ндеже умо́лиши Своего Сы́на и Го́спода / пода́ти безпо́мощным проще́ние и ве́лию ми́лость.

Таже степенна, 1-й антифон 4-го гласа. Прокимен: **Возвесели́тся пра́ведник о Го́споде / и упова́ет на Него́.** Стих: **Многи скорби праведным, / и от всех их избавит я Господь.** **Всякое дыхание:** Евангелие от Матфея, зачало 36.

По 50-м псалме, стихира, глас 6:

Прииди́те, мучениколю́бцы, / страстоте́рпца восхва́лим / и пе́сненными гла́сы, торжествуя́ще, возопие́м: / ра́дуйся, чу́дный великому́ченице, /

преслáвный Царя́ Христá венéчниче/ и вóине дóблий и непобедúмый,/ сопостáта врагá хрáбро победúвый,/ ты днесь венцы́ Небéсныя и пóчести/ восприя́л еси́ от Подвигополóжника Влады́ки,/ к Немýже предстáни, моля́ся/ избáвити нáша невéрныя сródники и прародúтели/ и всех, о нихже мóлимся,/ от лю́таго и гóрькаго томлéния/ и сподóбити от мрáчных уз áдовых,/ ужé бо раскáяшася о злóбах своего тяжкосéрдия и лéности,/ отню́ду же уны́вше и ум в земны́х погрéбше,/ ко Йстинному Свéту не достигóша,/ и, плоды́ своего нерадéния пожéнше,/ вéчную пáгубу приобретóша,/ и непрáвды своя́/ мрáком непрехóднаго томлéния ви́дят, угнетáемы./ Преклони́ся прóчее, дúвный,/ и преклони́ на мúлость Преклони́вшаго Небесá/ и спасти́ грéшныя Сошéдша,/ да твои́ми моли́твами подви́жен,/ мúлость излиéт до концá óныя лишéнным/ и не чáющим ни откýду же отрáды,/ ю́же, твои́ми моли́твами получи́вше,/ неизмéрным возрáдованием облекýтся/ и, возвеселúвшеся несказáнно, возопию́т Христý Бóгу:/ вéлия Твоя мúлость, Влады́ко,/ и неоскýдны Твоя щедрóты,/ яко всем подаéши богáтно вéлию мúлость.

Канон святому мученику Уáру, глас 8, имый краестрóчие: **Умоли́, Уáре, за внéшния нáша рóды.**

Песнь 1

Ирмос: **Колесницегони́теля фараóня погрузи́,/ чудотворя́й иногдá,/ Моисéйский жезл крестообрáзно поразúв/ и разделúв мóре,/ Израúля же беглецá пешехóдца спасé,/ песнь Бóгови воспевáюща.**

Умолéн бýди, Гóсподи, святы́м Твоим Уáром мýчеником/ и облецúся в мúлость и щедрóты;/ и сия́ дáже до áда излию́тся, Человеколю́бче,/ и ущéдрят, я́же от нас просúмыя богáтным Твоим милосéрдием.

Мýчениче Христóв великий, озлóбленныя и безпóмощныя воспомяни́,/ седя́щия во мраце тьмы не просветúмыя,/ и не престáни, припáдая ко щéдрому Гóсподу,/ дóндеже утéшит я богáтным Своим милосéрдием.

О рóде Клеопáтры дúвныя умоли́ти возмóгл еси, слáвный страстотéрпче,/ýбо и днесь, возмо-

га́я, возмо́жеши свободи́ти от мук, и́же от нас воспомина́емыя,/ а́ще приле́жно о них ко Го́споду помо́лишися,/ тебе́ бо ра́ди уте́шит я Влады́ка бога́тным Своим милосе́рдием.

Богородичен:

Безпо́мощным Блага́я Помо́щнице, при́зри от сла́вы Своея́, Влады́чице, ко мра́ку а́дову/ и вижды бе́ды умиле́нных, пред Тобо́ю нами воспомина́емых,/ и не преста́ни о них умоля́я Своего́ Сына и щедра́го Го́спода и Влады́ку,/ до́ндеже уте́шит я бога́тным Свои́м милосе́рдием.

Песнь 3

Ирмос: **Утвержде́й в нача́ле Небеса́ ра́зумом/ и зе́млю на вода́х основа́вый,/ на ка́мени мя, Христе́, за́поведей Твоих утверди́,/ яко несть свят, па́че Тебе́, Еди́не Человеколю́бче.**

Лик святы́х Сил Небе́сных подви́гни с собо́ю на моли́тву, му́чениче,/ и сотвори́ дело пречу́дно, и вели́ко, и че́стно,/ па́че же ра́дость неиму́щим наде́жды и утеше́ния не упова́ющим,/ го́рьким на́шим неве́рно уме́ршим прароди́телем и е́же с ни́ми воспомина́емым,/ е́же дарова́ти сим от Го́спода проще́ние и ве́лию ми́лость.

Изря́дный страстоте́рпче и Христу́ люби́мый,/ уве́ждь, коль жела́тельна свобо́да му́чимым и отра́да,/ си́це у́бо и на́ша сро́дники, и и́же с ни́ми неве́рия ра́ди ве́чныя му́ки притяжа́вшия,/ ме́ры не обря́щут своим ра́достем,/ а́ще изпро́сиши сим от Го́спода проще́ние и ве́лию ми́лость.

Уаре, добропобе́дный страда́льче, ми́лостив бу́ди и к на́шим моле́нием,/ и зри удруче́нных несказа́нную нужду́,/ и сам, от жа́лости понужде́н,/ неотсту́пно моли́ся к Человеколю́бцу Влады́це,/ да подаст им проще́ние и ве́лию ми́лость.

Богородичен:

Всеми́рная наде́ждо, Богоприя́тное селе́ние,/ на́ше к Бо́гу примире́ние, Мари́е Влады́чице,/ приими́ прошения настоя́щаго предстоя́ния/ и не преста́ни моля́ся к Сы́ну Своему́ и всяческих Го́споду,/ да пода́ст безнаде́жным Тебе ра́ди проще́ние и ве́лию ми́лость.

Седа́лен, глас 5:

А́ще мо́лишися за весь мир, великому́чениче, и не престаеши, прося́ всем ми́лости/ и вся́ким престу́пником все́ми о́бразы лю́то Влады́це доса-ди́вшим и непреста́нно досажда́ющим,/ и́же ме́р-твыми делы́ себе до конца умертви́вшим и ничто́-же приобре́тшим, я́ко зло сотво́ршим,/ та́коже, страстоте́рпче, предста́ни и о на́ших уме́рших сро́дницех,/ я́ко возмо́жная начина́я, не отступи́, моля́ся и припа́дая к ми́лующему всех Го́споду,/ да прости́т и поми́лует, и́же во тьме седя́щия и лю́те зело́ огорче́нныя.

Други́й седа́лен, глас 3:

Ра́дости ве́чныя насе́льниче, Небе́сному поко́ю тезоимени́тый, Уа́ре вели́кий,/ дерза́я, да дерзне́ши воспомяну́ти пред Го́сподем умиле́н-ныя четы́ на́ших прароди́телей,/ а́ще бо и не в гро́бе о́ных полага́ем тя,/ у́сердным же проше́ни-ем к жа́лости, е́же от них, совокупля́ем тя./ Те́мже припади́ и моли́ся, не отри́нет бо предсто-я́ния твоего́ Влады́ка,/ но от безме́рныя благо-сты́ни преклоне́н, пошле́т преогорче́нным избав-ле́ние и ве́лию ми́лость.

Слава, и ныне, Богородичен:

Пресве́тлая Госпоже́, от Небе́сных сил превос-пева́емая, и вы́ну возвелича́емая, Ма́ти Царя́ вся́ческих,/ где у́бо и когда́ хо́щет умно́житися Твоя́ сла́ва и вели́чество,/ не тогда́ ли, егда́ гре́шныя заступа́еши и весь мир моли́твами Сво-и́ми покрыва́еши,/ те́мже и днесь умно́жи, Влады-чице, велеле́поту Твоего превозхожде́ния,/ изба́-ви те́плыми Твои́ми моли́твами от лю́тых мук неве́рныя наша и некрещё́нныя сро́дники/ и с я́же о них и с ни́ми воспомина́емыя,/ и пода́ждь о́ным избавле́ние и ве́лию ми́лость.

Песнь 4

Ирмос: **Ты моя́ кре́пость, Го́споди,/ Ты моя́ и си́ла,/ Ты мой Бог, Ты мое́ ра́дование,/ не оста́вль не́дра О́тча,/ и на́шу нищету́ посети́в,/ тем с пророком Аввакýмом зову́ ти:/ си́ле Твое́й сла́ва, Человеколю́бче.**

Ельма́ убо*, страстоте́рпче, всех лю́биши с ве́рою к тебе́ прибега́ющих,/ те́мже* и люби́мь бы́ти от моля́щих тя благопоспеши./ Что же и́но с жела́нием просла́вити тя Человеколю́бный сотвори́т,/ не пода́нием ли проси́мыя ми́лости умиле́нным/ и вся́кия отра́ды лише́нным ве́чным у́зником,/ та́ко и впредь, о до́блий му́чениче,/ не оскуде́й о сих моля́ся.

Зима́ лю́та и спасе́ния безпло́дие облежи́т в нече́стиих уме́ршия и плач безотра́ден,/ зде у́бо вочте́ни суть, и́же от нас воспомина́емыя./ Ты же, страстоте́рпче, соедини́ти сих к ро́ду пра́ведных потщи́ся и не оскуде́й о них моля́ся.**

А́дова мра́чная темни́ца во ве́ки да не обы́мет прароди́тели и сро́дники на́ша/ и вся, воспомина́емыя с ни́ми:/ тебе́, ди́вному страда́льцу, си́лу неве́рия и грехо́вную мощь низложи́вшу,/ та́ко и впредь сих еже с Клеопа́триным ро́дом/ прости́ти не оскуде́й, му́чениче, моля́ся.

Богородичен:

Тобо́ю, Пречи́стая, позна́хом сла́вити вся́ческих Соде́теля,/ и от Тебе́ Плотоно́сца непре́лестна Спа́са велича́ти навыко́хом,/ и Тя, Влады́чицу, хва́лим, и Тебе́ покланя́емся, и мо́лим,/ поми́луй уме́ршия в неве́рии на́ша сро́дники/ и е́же изба́вити сих не оскуде́й к Сы́ну моля́ся.

Песнь 5

Ирмос: **Вску́ю мя отри́нул еси́/ от лица́ Твоего́, Све́те незахо́димый,/ и покры́ла мя есть чужда́я тьма́, окая́ннаго,/ но обрати́ мя и к све́ту за́поведей Твои́х/ пути́ моя́ напра́ви, молю́ся.**

Вся́ко дарова́ние, му́чениче, и вся́ка ми́лость от ми́лостиваго Го́спода излива́емы,/ а́ще и преди́вны, и пречуде́сны суть,/ слага́еми же к проще́нию в нече́стии уме́рших, вели́чество преизя́щно сему́ оставля́ют./ Те́мже и днесь вели́кая сотвори́ти потщи́ся, Владыку, му́чениче, умоли́ти.

Не отврати́ся, Го́споди, от на́шего умиле́ния, ниже́ помяни́ мно́жество грехо́в на́ших,/ па́че же помяни́ дре́вния Своя ми́лости,/ и ра́ди щедро́т

* **Ельма́ убо... темже**—так как..., то.

** **вочте́ни**—причтены, причислены.

Твои́х, и ра́ди Уа́ра страда́льца до́бляго, не оскуде́й в бога́тстве безме́рнаго Твоего́ милосе́рдия,/ но изле́й ми́лости и проще́ние, е́же от нас воспомина́емым.

Есть у́бо, великому́чениче, и достиза́ет человеколю́бие Влады́чне и к су́щим в мо́ри да́лече,/ темже предста́ни и днесь и, припа́дая, умоли́ Его́/ еже поми́ловати удале́нныя и ве́ры, и Креще́ния отчужде́нныя уме́ршия на́ша сро́дники/ и всем, иже с ними воспомина́емым, дарова́ти проще́ние и ве́лию ми́лость.

Богородичен:

Предста́ни, Влады́чице, на́шему изнеможе́нию/ и бу́ди вы́ну в ну́ждах, помога́я нам всю́ду и при́сно,/ Ты бо еси́ Христиа́нская Наде́жда и Упова́ние,/ те́мже не отри́ни на́ша проше́ния,/ но сотвори́ соверше́на и испо́лнена неиспи́санною Твое́ю благода́тию.

Песнь 6

Ирмос: **О чи́сти мя, Спа́се,/ мно́га бо беззако́ния моя́,/ и из глубины́ зол возведи́, молю́ся:/ к Тебе́ бо возопи́х, и услы́ши мя,/ Бо́же спасе́ния моего.**

Шата́ния вра́жия да не возра́дуются, ду́ши в коры́сть получи́вши,/ ты же, му́чениче, те́плыми свои́ми моли́твами разру́ши хоте́ния его́,/ умоля́я Го́спода еже прости́ти на́ми воспомина́емыя и от ве́чныя му́ки тоя́ и нас изба́вити.

Нача́ло на́шему по́двигу Клеопа́трина ро́да проще́ние,/ отсю́ду у́бо вино́вное восприя́хом возста́вити тя на моли́тву,/ и о е́же на́ми помина́емых не пре́зри, великому́чениче,/ и не отри́ни гре́шных предстоя́ние,/ но, потщався, испроси́ у Влады́ки Христа́ о́ным проще́ние и от го́рьких мук избавле́ние.

И́же неве́рия ра́ди сре́те коне́ц зо́л,/ и ча́яние благи́х весьма́ погиби́е прогне́вания Бо́жия ра́ди,/ ты же, страстоте́рпче, дерзнове́ние прие́м,/ ра́дость отпуще́ния вме́сто стра́шнаго томле́ния от Небе́снаго Царя́ изпроси́/ и, изве́д от го́рести, соблюди́ во Влады́чней ми́лости.

Богородичен:

Ка́я, Влады́чице, зло́ба превозмо́жет Твоя́ ма́терния моли́твы?/ Вои́стину у́бо, а́ще предста́не-

ши и днесь, мо́ля за проси́мыя Тобо́ю,/ сотвори́ши о́ным ра́достное проще́ние, избавле́ние и ве́лию ми́лость.

Кондак, глас 4:

Христу́ после́дуя, му́чениче Уа́ре,/ Того́ испи́в ча́шу, и венце́м муче́ния увязе́ся,/ и со А́нгелы ликовству́еши,/ моли непреста́нно за ду́ши на́ша.

Икос:

Воспомяни́ на́ша глаго́лы, све́тлый жи́телю Небе́сный,/ Христо́в сла́вный великому́чениче Уа́ре, ве́чному поко́ю тезоимени́тый,/ и вели́кими твои́ми страда́нии непроходи́мое и све́тлое поко́ище приобре́тый от непрехо́дныя темни́цы, и томле́ния непреста́ннаго, и ну́жды,/ потщи́ся Богоприя́тными твои́ми моли́твами изба́вити рабы́ умиле́нныя,/ и́хже ра́ди мо́лим тя, предстоя́ще и во усе́рдии взыва́юще,/ испо́лни на́ша проше́ния, свя́те, и Христа́ Бо́га моли́ непреста́нно за ду́ши на́ша.

Песнь 7

Ирмос: **Бо́жия снизхожде́ния/ огнь устыде́ся в Вавило́не иногда́,/ сего́ ра́ди о́троцы в пещи́ ра́дованною ногою́,/ я́ко во цве́тнице, лику́юще, поя́ху:/ благослове́н еси, Бо́же оте́ц на́ших.**

Я́ко же со́лнце, Го́споди, всех просвеща́еши,/ и всем до́ждь незави́стно излива́еши, и прогне́вающим Тя ми́лость непреста́нно да́руеши,/ и ны́не послу́шай Уа́ра, Твоего́ страда́льца,/ и проле́й ми́лость Твою́ до конца́ о́ныя отчу́жденным сро́дником на́шим/ и я́же с ни́ми неве́рным, Человеколю́бче.

Ны́не, я́коже и пре́жде, щедр бу́ди, Го́споди, и умоле́н яви́ся, Влады́ко,/ я́коже о Клеопа́тре соде́я, си́це и о нас, Ми́лостиве, сотвори́;/ посли́ Своя́ щедро́ты и милосе́рдие ко еже на́ми воспомина́емым,/ исто́чник бо еси́ ми́лости неисчерпа́емый.

А́ще проро́к, восперя́яся, поет ми́лости Твоя, Го́споди, во ве́ки,/ убо неоскуде́вша Тя в щедро́тах ве́руем, яко милосе́рдия Твоего́ преде́лы неизмери́мы,/ и от пучи́ны во глубину́ пото́пшим излия́ти ми́лости Тя умоляем,/ испо́лни у́бо ради му́ченика сие́, о Влады́ко наш.

Богородичен:

Гору́ Тя сказу́ет прему́дрый во проро́цех,/ мы же тому́ и еже от Тебе́ Ка́меню Богоро́дия изыти́ без примеше́ния му́жеска, ве́руем;/ И́мже на́ше спасе́ние и от глуби́н а́довых возведе́ние получи́хом, Влады́чице,/ возведи́ и днесь от а́да воспомина́емыя на́ми,/ да Тя, Всеми́лостивую, непреста́нно велича́ем.

Песнь 8

Ирмос: **Мусики́йским орга́ном согласу́ющим/ и лю́дем безчи́сленным покланя́ющимся о́бразу в Дейре,/ три о́троцы не повину́вшеся,/ Го́спода воспева́ху/ и славосло́вляху во вся ве́ки.**

Ша́ры* да бу́дут словеса́ дре́вния Твоя/, ми́лости, Го́споди, сказу́ющия и на́шу наде́жду воздви́жущия,/ я́ко послу́шал еси святы́я Твоя, Го́споди, еже поми́ловати неве́рныя уме́ршия,/ и́хже и днесь приво́дим Ти на моли́тву, да проше́ния их ради ущедриши инослáвно уме́ршия,/ ве́дением и неве́дением Тебе́, Влады́ко, досади́вшия.

А́гнче Бо́жий, Пречи́стою Свое́ю Кро́вию нас искупи́вый,/ Фе́клино и блаже́ннаго Григо́рия моле́ние услы́шав, Мефо́дия со мно́гими и Мака́рия прие́м проше́ния,/ и отра́ду, и изба́ву злове́рным пода́в уме́ршим,/ и Златоу́стаго о сих моли́тися написа́ти воздви́гнув,/ приими́ у́бо, Влады́ко, с си́ми сла́внаго Уа́ра и моли́твами их воспомина́емыя от нас прости́ и поми́луй.

Ра́дость нам изпроси́, великому́чениче,/ возвесели́мся бо, а́ще обря́щем твои́ми моли́твами изба́вленныя от ве́чных мук на́ша сро́дники;/ всегда́ бо Твоя́ моли́твы Влады́ка слы́шит и проше́ния исполня́ет,/ ты же у́бо не оскуде́й о сих и ны́не моля́ся, да тя вы́ну прославля́ем.

Богородичен:

Пренепоро́чная Влады́чице, оби́луй мно́жеством милосе́рдия и щедро́т,/ ди́вная и Безневе́стная Ма́ти Царе́ва,/ нам бо ми́лости взыска́ющим,/ где́ и́нде сию́ обря́щем, а́ще не к Тебе́ поспеши́м, припа́дающе,/ Ты бо Пото́к сла́-

* Ша́ры — красочны, цветасты, живописны, изображенны, явны.

дости преизоби́лен нам родила́ еси́, Преблагослове́нная.

Песнь 9

Ирмос: **Ужасе́ся о сем Не́бо,/ и земли́ удиви́шася концы́,/ я́ко Бог яви́ся челове́ком пло́тски,/ и чре́во Твое́ бысть простра́ннейшее Небес,/ тем Тя, Богоро́дицу,/ А́нгелов и челове́к чинонача́лия велича́ют.**

О Бо́зе да возмо́жеши, Уа́ре сла́вный,/ Богоприя́тными твои́ми моли́твами восприя́ти и излия́ти ми́лости,/ и́же до конца́ о́ныя отчужде́нным,/ Еди́н бо есть щедро́т и милосе́рдия Роди́тель,/ и вся́ Ему́ возмо́жна я́ко Влады́це,/ к Нему́ же неотсту́пно, страда́льче, моли́ся/ прости́ти и поми́ловати я́же от нас воспомина́емыя.

Де́ло соверши́ преди́вно, о великому́чениче, и сла́ве твое́й прикла́дно,/ е́же от Го́спода проще́ние и пра́веднаго Его́ гне́ва преме́не́ние испроси́ти/ огорче́нным те́мнаго злове́рия ра́ди на́шим прароди́телем/ и е́же сих, в го́рести и во ожида́нии люте́йших сущих,/ да во́змеши в безстра́шное избавле́ние,/ иде́же ве́си Влады́ка проще́нныя положи́ти.

И ко́е у́бо чу́до яви́тся сего́ дивне́йши,/ ка́я сла́ва знамени́тейши, и ко́е милосе́рдие такова́го бо́льши,/ а́ще ты, му́чениче, сожале́в,/ умо́лиши ми́лостиваго Го́спода отпусти́ти грех нече́стия,/ иже от нас помина́емых, и лю́таго томле́ния о́ных изба́вити.

Богородичен:

Влады́чице ми́лостивая, человеколюби́вая и зло не по́мнящая, приими́ жа́лость на́шего проше́ния/ и ходата́йствуй неотсту́пно о ми́лости к ми́лостивому Твоему́ Сы́ну и Влады́це,/ еже поми́ловати и прости́ти грех инослáвия уме́ршим сро́дником на́шим/ и я́же с ни́ми помя́нутым,/ отпуще́ние и ме́сто сим ми́лости неотъе́млемо пода́ти.

Светилен:

Пра́ведно у́бо да бу́дет, Влады́ко Го́споди, прости́вшему Ти Клеопа́трины прароди́тели,/ и днесь услы́шати моли́тву Уа́ра Твоего́ великому́ченика и на́ше, многогре́шных, предстоя́ние:/ от мук изба́вити, и́же с жа́лостию пред Тобо́ю

воспомина́емыя./ Те́мже ускори́, Ще́дрый, и потщи́ся я́ко ми́лостив поми́ловати сих, я́ко мо́жеши, хотя́й.

Слава, и ныне, Богородичен:

Потщи́ся, Влады́чице, услы́шати на́шу моли́тву, я́же в Твое́й Це́ркви к Тебе́ приноси́мую,/ и Сама́, Богороди́тельнице, преклони́ на ми́лость Сы́на Своего́ и Влады́ку/ е́же поми́ловати и от пра́веднаго гне́ва разреши́ти уме́ршия прароди́тели, дру́ги же и сро́дники на́ша,/ ускори́ у́бо, Всеми́лостивая, изба́вити сих,/ мо́жеши бо я́ко ми́лостива, хотя́щая всем ми́лости.

На хвалитех стихиры на 4, глас 2:

Что ти принесе́м, чу́дный му́чениче,/ вся́ка бо Це́рковь почита́ет тя,/ я́ко прославля́емаго от Влады́ки Христа́/ сла́вою Небе́сною,/ Йже дарова́ тебе́ благода́ть/ вели́каго к Нему́ дерзнове́ния,/ и ны́не предстои́ши Ему со А́нгелы,/ сла́вный Уа́ре, Христо́в страстоте́рпче,/ Его́же моли́ прости́ти уме́ршия инослáвно/ и спасти́ся душа́м на́шим.

Святый му́чениче Уа́ре вели́кий,/ зря Христо́вы страда́льцы, ра́нами тя́жкими обложе́нныя,/ ре́вностию по Влады́це разжига́ем,/ Небе́снаго Царя́ пред мучи́телем испове́дал еси́,/ и о Нем усе́рдно пострада́л еси́,/ и с Ним ны́не ца́рствуеши,/ Его́же моли́ посла́ти ми́лость уме́ршим в неве́рии/ и спасти́ся душа́м на́шим.

Преди́вный Уа́ре, сла́ва твоя́ велеле́пная,/ в нетле́нных ра́достех весели́шися,/ с Небе́сными Си́лами в Вы́шних лику́еши,/ и зри́ши я́сно Святу́ю Тро́ицу,/ и све́том Безнача́льнаго Сия́ния наслажда́ешися,/ воспомяни́ у́бо и нас в твое́м весе́лии,/ воспомяни́ и на́ших сро́дников томле́ние, уме́рших в нече́стии,/ и моли́ Христа́ Бо́га сих поми́ловати/ и спасти́ся душа́м на́шим.

Йже ве́чному поко́ю соиме́нный,/ сла́вный му́чениче, от Бо́га нам дарова́нный/ на по́льзу на́шу и на спасе́ние,/ и́же за Христа́ в страда́ниих просвети́вся,/ равностоя́тель святы́м А́нгелом яви́лся еси́/ и Го́спода мо́лиши дарова́ти ми́рови смире́ние/ и е́же от нас воспомина́емым

избавле́ние,/ мы же тя усе́рдно воспева́ем:/ приими́ на́ша проше́ния,— глаго́люще,—/ и вознеси́ о́ныя ко Христу́ Бо́гу,/ и низпосли́ всем ве́лию ми́лость.

Слава, глас 8:

Прииди́те у́бо, мучениколю́бцы,/ стецы́теся усе́рдно днесь,/ возвели́чим страстоте́рпца, Небе́снаго вене́чника,/ сла́внаго Уа́ра великому́ченика,/ и возопие́м к нему́, моля́щеся и глаго́люще:/ о ди́вный во́ине и хра́брый, Царя́ Христа́ воево́до,/ сни́ди к настоя́щему ликова́нию/ во еже ви́дети с моле́нием предстоя́ние,/ и приими́ на́ше проше́ние,/ и не забу́ди поми́ловати на́ми помина́емыя,/ па́дшия в неве́рии е́же о нас сро́дники,/ я́коже и Клеопа́трин род неве́рный моли́твами свои́ми от ве́чных мук свободи́л еси́,/ та́ко воспомяни́ воспомина́емыя вы́ну на́ши де́ды и пра́деды,/ и я́же с ни́ми вочте́нныя,/ ели́цы противобо́жне погребе́нныя,/ уме́ршия некреще́нныя./ За сих у́бо предста́ни ко Христу́ Бо́гу,/ к Твоему́ Подвигополо́жнику,/ за Него́ же усе́рдно пострада́л еси,/ и потщи́ся испроси́ти о́ным/ от ве́чныя тьмы избавле́ние/ и душа́м на́шим проще́ние и ве́лию ми́лость.

В ТОЙЖЕ ДЕНЬ

Пренесение мощей преподобнаго Иоа́нна Ры́льскаго, чудотворца

НА МАЛОЙ ВЕЧЕРНИ.

На **Господи, воззвах:** поставим стихов 4 и поем стихиры, глас 8:

Подобен: **О преславнаго чудесе:**

Разума све́тлостию украша́яся/ и за́поведьми Божественными/ просвети́в ду́шу твою́,/ о тле́нных и мимотеку́щих небре́гл еси/ и зе́млю с земны́ми оставил еси,/ в пусты́нях же жи́ти изво́лил еси/ и Христа па́че всех возлюби́л еси,/ Иоанне преблаже́нне,/ Егоже моли, да спасе́т ду́ши на́ша яко милосерд.

Любе́зне Влады́це после́довал еси,/ от млады́х ногте́й Того́ соверша́я повеле́ния,/ и благода́тию

па́че,/ не́жели млеко́м, воспита́н,/ возра́сл еси в целому́дрии и чистоте́/ и, в дом Божий приходя́ и поуча́яся,/ Христа обре́л еси,/ Иоанне преблаженне,/ Егоже моли́, да спасет ду́ши на́ша яко милосерд.

Пощéнием и бдéнием/ ум свой очи́стив, возше́л еси на высоту́ Небесную/ лествицею добродетелей/ и, в славе со Ангелы при́сно водворя́яся,/ на враги́ Небе́сную побе́ду нам испроси́/ у Царя́ веко́в, Христа Бога нашего,/ Иоанне преблаженне,/ Егоже моли, да спасе́т ду́ши на́ша яко милосерд.

Весели́ся, пусты́не Рыльская,/ прие́мши в себе свети́ло мы́сленное,/ светолу́чными сия́ньми весь мир просвеща́ющее/ и чудесы́ лю́ди ко Христу приводя́щее,/ исцелений бо оби́льно пото́ки излива́ет/ и боле́зни вся исцеля́ет./ Но мо́ли́ся Христу Богу,/ Иоанне преблаженне,/ да спасе́т ду́ши на́ша яко милосерд.

Слава, глас 6:

Гла́са послу́шав Влады́чня,/ преподобне Иоанне,/ Спасу глаго́лющу:/ иже хо́щет вслед Мене́ идти́,/ да отве́ржется себе/ и, крест свой взем, да последует Мне;/ оставил еси житие́ тле́нное/ и самаго́ себе распя́л еси,/ яко пастырю овча́, Христу последовал еси/ и в Едéмскую па́жить, радуяся, вселился еси.

И ныне, Богородичен:

Не ввéри нас человеческому предста́тельству,/ Пресвятая Владычице,/ но прии́ми моле́ние рабо́в Твоих./ Скорбь бо одержи́т ны,/ терпе́ти не можем де́монскаго стреля́ния;/ покро́ва не и́мамы, ниже́ где прибе́гнем, окая́ннии,/ всегда́ побежда́еми,/ и утеше́ния не и́мамы,/ ра́зве Тебе, Владычице мира,/ упова́ние и предста́тельство ве́рных,/ не пре́зри моле́ния нашего,/ но поле́зно сие́ сотвори́.

На стиховне стихиры, глас 2.

Подобен: **Доме Евфрафов:**

Яви́лся еси/ от ма́терних пеле́н/ освяще́н сосу́д,/ Богоно́се Иоанне,/ и дом Пресвятаго Духа.

Стих: **Честна́ пред Го́сподем смерть преподо́бных Его.**

Ле́сти лука́вых бесо́в/ посрами́л еси/ силою кре́стною/ и уясни́л еси славу Христову,/ отче Иоанне.

Стих: **Блажен муж, боя́йся Господа,/ в за́поведех Его восхо́щет зело́.**

Взят был еси,/ якоже Илия,/ на колесни́це добродетелей/ и прешёл еси неходатайственне к Троице,/ Иоанне всемудре.

Слава и ныне, Богородичен,
глас и подобен тойже:

Горе́ Тя ли́цы/ Ангельстии, Дево,/ поют с до́льними,/ славяще непреста́нно/ Рождество Твое пречистое.

Тропарь, глас 1:

Пока́яния основа́ние, прописа́ние умиле́ния,/ о́браз утеше́ния, духо́внаго соверше́ния/ равноа́нгельное житие́ твое бысть, преподобне./ В моли́твах у́бо и в пощёниих и в слеза́х пребыва́вый,/ отче Иоанне,/ моли Христа Бога о душа́х на́ших.

Слава и ныне, Богородичен:

Гаврии́лу веща́вшу Тебе, Дево, радуйся,/ со гла́сом воплоща́шеся всех Влады́ка/ в Тебе, свято́м киво́те,/ я́коже рече́ пра́ведный Давид;/ яви́лася еси ши́ршая Небе́с,/ поноси́вши Зиждителя Твоего./ Слава Всельшемуся в Тя,/ слава Прошедшему из Тебе,/ слава Свобо́ди́вшему нас Рождество́м Твоим!

И о́тпуст.

НА ВЕЛИЦЕЙ ВЕЧЕРНИ

Первыя кафизмы первый антифон: **Блажен муж:**
На **Господи, воззвах:** поставим стихов 8
и поем стихиры, глас 1:
Подобен: **Небесных чинов:**

В по́стницех возсия́вшаго прообразова́ние, пусты́нное воспита́ние/ Ры́льскаго светильника/ словесы́ и пе́сньми вси ве́рнии да восхва́лим,/ зову́ще и глаго́люще:/ радуйся, вели́кая сла́во,/ я́же в на́ша дни яви́ся,/ Иоанне преблаженне.

Всю надéжду возложи́в Творцу твоему и Богу,/ самаго́ себе́ приве́л еси Влады́це,/ И́же не́дра отве́рз, млеко́м тя воспита́/ ду́шу пита́ющих писа́ний/ и Небеснаго Царствия насле́дника тя сотвори́,/ всеми ве́рными почита́ема,/ Иоанне преблаженне.

Посреди́ двою́ животу́/ разумне Богоугодно ме́рило поставил еси, отче,/ ибо тле́ющая оставил еси;/ разумев же присно пребывающа Христа Бога,/ и Тому правило души твоея/ усердно, блаженне Иоанне, прилепи́л еси.

Ра́дуешися, ви́дев соверше́ние трудо́в твои́х,/ и́хже бо о́ко не ви́де,/ ни у́хо слы́ша/ добро́ты ра́йския воспри́ял еси,/ све́тлое воздая́ние подвиго́в твоих,/ и ра́ка твоя́ на земли́ благода́ть источае́т,/ тело твое́ неруши́мо иму́щи,/ Иоанне преблаженне.

Ины стихиры, глас 4:

Подобен: **Свыше званный:**

Заря́ми Духа просвети́вся,/ егда тя Божественное жела́ние распали́/ и ду́шу вери́/ Того вожделе́ти любве́ вои́стину крепча́йше,/ тогда преби́дел еси плоть и кровь,/ и вне ми́ра изше́л еси,/ мно́гим воздержа́нием и безмо́лвием Сему́ соединя́яся./ Те́мже испо́лнился еси отту́ду благи́х,/ я́коже проси́л еси,/ и просия́л еси, яко звезда́,/ озаря́я души наша, Иоанне.

Бесо́в лука́вых стре́лы сокруши́л еси благода́тию Божественною/ и ловле́ния их всем уясни́л еси/ учень́ми твои́ми;/ Духа же сия́ньми облиста́ем,/ мона́шествующих Богоза́рен светильник явился еси,/ и пустыни Рыльския пе́рвое украше́ние,/ и боля́щих иску́снейший безме́здный врач,/ и добродете́льнаго жития́/ первообра́зное начерта́ние, Иоанне.

Светода́тельными заря́ми исцеле́ний/ ты пресла́вно просвеща́еши подсо́лнечную,/ неду́гов отгоня́я тьму глубокую;/ темже тя солнце друго́е познава́ем,/ и и́ноков утвержде́ние,/ и наста́вника спаса́емых Божественным Духом./ И ныне память твою совершаем/ све́тлую и спаси́тельную,/ прегреше́ний разреше́ние тобою прие́млюще, Иоанне.

Слава, глас 6:

Приидúте, православных собóри,/ духóвне возрáдуемся днесь, идéже Богомудрый Иоанн/ в память свою собрáл ны есть, к нему вопию́щих:/ радуйся, пусты́нная красото́ и Ангелов совсéльниче./ Радуйся, Рыльская похвало́ и болгáром сограждани́не./ Не престáй моля́ся Христу Богу/ о и́же вéрою и любóвию почитáющих/ присночестну́ю и всепрáздненственную память твою.

И ныне, Богородичен, глас 6:

Кто Тебе не ублажи́т, Пресвятая Дево?/ Кто ли не воспоéт Твоего пречи́стаго Рождества?/ Безлéтно бо от Отца возсия́вый Сын Единородный,/ Тóйже от Тебе, Чи́стыя, прóйде, неизречéнно воплóщся,/ естествóм Бог сый и естествóм быв человек нас ради,/ не во двою́ лицу́ разделя́емый,/ но во двою́ естеству́ неслúтно познава́емый./ Того́ молú, Чистая Всеблаженная,/ помúловатися душáм нашим.

Вход, прокимен дне и паремии три преподобническия. **Премудрости Соломоновы чтение** (главы 5 и 6). **Премудрости Соломоновы чтение** (глава 3). **Премудрости Соломоновы чтение** (глава 4) (*зри страницы 791—792*).

На литии стихиры самогласны, глас 2:

Воздержáтельное обучéние на земли́ собрáв,/ преподобне отче Иоанне,/ и страстéй прилóги вся угасúв течением слез твоих,/ лéствица Божественная и честна́я, на Небо возводя́щая,/ всем явúся Богоприятное житие́ твоé;/ благочестия бо плоды́ показу́я,/ исцеля́еши нéмощи страстéй вéрно тебе вопию́щих:/ радуйся, востóка звездó светозáрная/ и монáшествующих дóбрый пáстырю;/ радуйся, преслáвное пусты́нным овцáм крéпкое огражде́ние/ и Цéркве честнóе утвержде́ние;/ радуйся, заблуждшим велúкий настáвниче/ и вселéнней свéтлое рáдование.

Земна́го Ангела и Небéснаго человéка,/ мúрови благоукраше́ние,/ слáдость добродéтелей и наслажде́ние благúх,/ пóстников похвалу́, Иоанна почтúм./ Насажде́н бо в дому́ Бóжии прáведно,/ яко кедр в пусты́ни,/ умнóжи стáдо Христовых овéц/ в преподóбии и прáвде.

Глас 4:

Возсия́ днесь пресве́тлая па́мять твоя́,/ Богомудре Иоанне,/ нас созыва́ющи к похвале́нию Христа Бога нашего./ Темже притека́юще к ра́це мощей твои́х/ и исцеле́ния да́ры прие́млюще,/ Спа́са, тя просла́вльшаго, воспева́ем во веки.

Чи́стый душе́ю и се́рдцем,/ Ангеле земны́й и челове́че Небе́сный,/ де́вства учи́телю и воздержа́ния изве́стное ме́рило,/ Иоанне блаженне,/ живы́й с Влады́кою твои́м/ и немо́лчное славосло́вие/ со Ангелы и преподо́бными Тому принося́,/ творя́щия твою́ свяще́нную па́мять/ спасай непреста́нными моли́твами твои́ми!

Глас 5:

Преподобне отче Иоанне,/ ты вои́стину яви́лся еси по́стником похвала́,/ кре́пость Правосла́вию и вселе́нней свети́ло незаходи́мое,/ льсти́ваго врага́ не убоя́вся/ и устраше́ний его не смути́вся,/ но благода́тию Божественною прему́дренно/ попра́л еси всю лесть его,/ от неяже и нас изба́ви, мо́лим тя!

Слава, глас 5:

Радуйся, пусты́нное украше́ние,/ благоуха́ния вселе́нную исполня́ющее,/ и гору Рыльскую пе́нием оглаша́ющее,/ и Церковь Болга́рскую венча́ющее:/ Ангелом бо был еси сожи́тель,/ полко́в бесо́вских прогони́тель,/ ересе́й же разори́тель и вся́кия ле́сти из ко́рене потреби́тель./ Темже в Вы́шнее вселя́вся жили́ще,/ преподо́бне отче Иоанне,/ Христу Богу моли́ся/ дарова́ти душа́м на́шим мир и ве́лию ми́лость!

И ныне, Богородичен:

Храм и дверь еси, пала́та и Престо́л Царе́в,/ Дево Всечестна́я,/ Еюже Изба́витель мой, Христос Господь,/ во тьме спя́щим яви́ся, Со́лнце сый пра́вды,/ просвети́ти хотя,/ я́же созда́ по о́бразу Своему́ руко́ю Свое́ю./ Темже, Всепетая,/ яко ма́терне дерзнове́ние к Нему́ стяжа́вшая,/ непреста́нно моли́/ спасти́ся душам нашим.

На стиховне стихиры, глас 8.

Подобен: **О преславнаго чудесе:**

Преподобне отче Иоанне,/ ты я́же на земли́ су́етная оста́вив,/ Христу Богу твоему́ усе́рдно

после́довал еси,/ не предпочёт тле́нных па́че пребыва́ющих;/ в пусты́ни же, я́коже во гра́де, живы́й,/ де́монския полки́ победи́л еси./ О, кто возмо́гл бы изрещи́/ твоея́ души́ вои́стину пламене́ющую теплоту́/ яже ко Го́споду, приснослáвне.

Стих: **Честна́ пред Го́сподем/ смерть преподо́бных Его.**

Преподобне отче Иоанне,/ ты вои́стину яви́лся еси/ пра́вило избра́нное мона́шествующих,/ и правосла́вных услажде́ние,/ и всея́ вселе́нныя свети́льник;/ врага́ бо лука́ваго не ужаси́лся еси страхова́ний,/ в пеще́ре живы́й./ О, дарова́ния Ду́ха су́щаго в тебе́,/ имже вся́кое попра́л еси де́монов кова́рство, приснoблаже́нне.

Стих: **Блажен муж, бояйся Господа,/ в за́поведех Его восхо́щет зело́.**

Преподобне отче Иоанне,/ ты воистину ко Го́споду Богу твоему/ ду́шу твою́ кре́пце вери́л еси/ и поще́нием чу́вства очи́стил еси,/ и непреста́нными твои́ми моли́твами/ безсме́ртныя жи́зни сподо́бился еси./ О, удобре́ния по́стников,/ егоже́ Христос, ра́дующася, прия́т прeискренне/ в неве́щественныя оби́тели, Богомудре!

Слава, глас 4:

Пусты́нное возлюби́в житие́/ и А́нгельское воспри́им служе́ние,/ ми́ра возненави́дел еси ле́сть вре́менную/ и яви́лся еси Це́ркви свети́ло пресве́тлое,/ Ангелом соприча́стник и пусты́нным Божественное украше́ние,/ скорбя́щим ра́дость,/ немощны́м исцеле́ние и всем ве́рным спасе́ние./ Но моли́ся Христу Богу, всеблаже́нне Иоанне,/ мир вселе́нней дарова́ти и душа́м на́шим ве́лию ми́лость.

И ныне, Богородичен:

При́зри на моле́ние/ Твои́х раб, Всенепоро́чная,/ утоля́ющи лю́тая на ны воста́ния,/ вся́кия ско́рби нас изменя́ющи;/ Тя бо Еди́ну тве́рдое и изве́стное утвержде́ние и́мамы/ и Твое́ предста́тельство стяжа́хом,/ да не посты́ди́мся, Владычице,/ Тя призыва́ющии./ Потщи́ся на умоле́ние Тебе верно вопию́щих:/ радуйся,

Влады́чице, всех по́моще,/ ра́досте и покро́ве,/ и спасе́ние душ наших.

На благословении хлебов тропарь преподобнаго дважды, писан на малой вечерни, и **Б**огородице Дево: единожды.

НА УТРЕНИ

На **Б**ог **Господь** тропарь преподобнаго дважды и Богородичен единожды.

По первом стихословии седален, глас 4.

Подобен: **В**ознесыйся на Крест:

Зва́нию Господа твоего́ после́довав,/ мир оста́вил еси и вся мира прекра́сная,/ преблаженне отче Иоанне;/ претерпе́л же еси усе́рдно озлобле́ние пусты́нное/ и му́жески отрази́л еси полки́ бесо́вския./ Темже при́сно твою память/ пе́сньми восхваля́ем ве́рно.

Слава и ныне, Богородичен,
глас и подобен тойже:

Обнови́ла еси, Чи́стая,/ Боже́ственным Рождеством Твоим/ истле́вшее страстьми́/ земноро́дных ме́ртвенное существо́/ и возвела́ еси вся от сме́рти к жи́зни нетле́нней./ Темже Тя по до́лгу восхваля́ем вси,/ Дево препрослáвленная,/ я́коже прорекла́ еси.

По втором стихословии седален, глас 5.

Подобен: **С**обезначальное Слово:

Пресе́льник быв от земли́ оте́чества твоего́/ и любо́вь всю земну́ю оста́вив,/ на Го́ру возше́л еси/ и до Небе́с возвы́сился еси сто́лп,/ челове́ки наставля́яй на путь спасе́ния./ Темже и всели́лся еси в зе́млю кро́тких,/ Иоанне, преподобне отче наш.

Слава и ныне, Богородичен,
глас и подобен тойже:

Стра́нное Девы та́инство/ ми́рови яви́ся спасе́ние,/ из Неяже роди́ся Бог без се́мене/ и пло́тию пока́зася кроме́ тле́ния:/ всех ра́досте, Го́споди,/ слава Тебе.

По полиелеи седален, глас 8.

Подобен: **П**премудрость и Слово:

Па́стырскую хи́трость восприи́м,/ разу́мне упа́сл еси/ ста́до твое́, преподобне,/ Христо́ва бо вседу́шно вожделе́л еси уче́ния,/ в не́мже просвети́лся еси/ и к ре́вности Ангельскаго жити́я/

всех воздви́гл еси/ единому́дренно прославля́ти Го́спода,/ Богоносе Иоанне,/ моли́ Христа Бога грехо́в оставле́ние дарова́ти/ чту́щим любо́вию святую память твою.

Слава и ныне, Богородичен,
глас и подобен тойже:

Пречи́стая Дево, Мати Божия,/ души́ моея́ стра́сти лю́тыя/ исцели́, молю́ся,/ и проще́ние да́руй мои́х прегреше́ний,/ я́же безу́мне соде́ях,/ ду́шу и те́ло оскверни́х, окая́нный./ Увы́ мне, что сотворю́ в час он,/ внегда́ Ангели ду́шу мою́ разлуча́т/ от стра́стнаго моего́ телесе́?/ Тогда́ Помо́щница ми бу́ди/ и Предста́тельница тепле́йша,/ Тя бо и́мам наде́жду, раб Твой.

Таже степенна, 1-й антифон, глас 4. Прокимен, глас 4: **Честна́ пред Господем смерть преподобных Его.**
Стих: **Что воздам́ Го́сподеви о всех, я́же воздаде ми?** **Всякое дыхание:** Евангелие от Матфея, зачало 43: **Вся Мне предана суть:**

По 50-м псалме стихира самогласна, глас 6:

Возсия́ днесь пресве́тлое торжество́/ честны́я па́мяти твоея́, Богомудре отче Иоанне,/ и́же от младе́нства Богу прилепи́вся/ и Того стопа́м после́довав,/ мирски́й мяте́ж, а́ки ну́ждное волне́ние, преплы́л еси/ и в Царство Небесное дости́гл еси./ Темже покланя́ющеся моще́м твои́м,/ верно Христа славосло́вим, да́вшаго тя нам те́пла о нас моли́твенника,/ чту́щих любо́вию честну́ю па́мять твою.

Канон преподобному, глас 8, егоже краегранесие:
Радуйся Иоанне, светильниче пресветлый.

Песнь 1

Ирмос: **Во́ду проше́д, яко су́шу,/ и египетскаго зла избежа́в,/ израильтя́нин вопия́ше:/ Изба́вителю и Богу нашему пои́м.**

Разу́мный свет му́дрости возия́й ми ны́не,/ молю́ся ти, преподобне отче,/ пе́ти начина́ющу ми твое честно́е житие́,/ и Боже́ственныя благода́ти испо́лни уста́ моя́.

Ангелу подо́бяся вои́стину, удали́лся еси всех я́же в ми́ре/ и, бежа́в те́лом и душе́ю, водвори́лся еси в пусты́ни,/ я́коже Моисей Боговиде́ния, бога́тно наслажда́яся.

Довольно источника пив Евангельскаго вод оби́льных,/ из чре́ва ны́не ре́ки чуде́с источа́еши, преподо́бне Иоанне,/ и напаяе́ши ве́рою к тебе́ притека́ющия.

Богородичен:

Утро́бу Твою обита́ Бог Сло́во, Дево Чистая,/ якоже капля сошед, ка́плющая на землю/ и естество́ человеческое, пла́менем зло́бы горевшее,/ обнови́ орошéнием.

Песнь 3

Ирмос: **Ты еси утвержде́ние/ притека́ющих к Тебе, Господи,/ Ты еси свет омраче́нных/ и пое́т Тя дух мой.**

Испо́лнь Ду́ха и ум на Небо просте́р,/ о тле́нней пи́щи не попе́клся еси,/ но хле́бом Ангельским пита́лся еси.

Струя́ми слез твои́х зе́млю пусты́нную напои́л еси/ и плод приноси́ти тебе слану́тка* неора́нно утучни́л еси.

Я́ко птене́ц, к Богу возлете́ти жела́я, преподо́бне о́тче,/ гнездо́ себе́ в дре́ве сотвори́л еси,/ от земны́х облегчи́вся.

Богородичен:

Иисуса, Сына Твоего,/ ми́лостива мне сотвори́, зло́е творящему, Пречистая,/ во е́же не ви́дети ми Того́ лице́ отвраща́юща.

Седален, глас 6.

Подобен: **Милосердия двери:**

По́стническия по́двиги понесл еси/ и страда́льческим венце́м увяза́лся еси:/ с безпло́тными бо враги́ в телеси́ боря́ся/ и во́инства их низлага́я,/ удиви́л еси терпением твоим Ангелы,/ ихже житию́ во пло́ти поревнова́л еси́./ Но моли́ся Христу Богу, отче Иоанне,/ спасти́ся нам.

Слава и ныне, Богородичен:

Милосе́рдия две́ри отве́рзи нам,/ Благослове́нная Богородице,/ наде́ющиися на Тя да не поги́бнем,/ но да изба́вимся Тобою от бед,/ Ты бо еси спасение/ ро́да христианскаго.

Песнь 4

Ирмос: **Услы́шах, Господи, смотре́ния Твоего та́инство,/ разуме́х дела́ Твоя/ и просла́вих Твое Божество́.**

---

* **сланутка** — сладкий стручец, турецкий боб.

Обре́л еси Бога утвержде́нна на версе́ Боже́ственныя ле́ствицы добродете́телей,/ е́юже возше́д, почи́л еси от трудо́в и боле́зней.

Агня́ тя до́браго Па́стыря,/ в горе́ крыю́щееся, преподобне отче, яви́ша овча́та,/ от своея́ огра́ды убежа́вшая.

На тя наше́дшии па́стырие/ всем пропове́даша стра́нное терпе́ние твое/ и Богу в вы́шних сла́ву возсыла́ху.

Богородичен:

Неневе́стная Ма́ти,/ тобо́ю уве́дана бы́ша ше́ствия Бога на́шего,/ от Твоих пречи́стых крове́й прии́мшаго челове́чество.

Песнь 5

Ирмос: **У́тренююще, вопие́м Ти,/ Господи, спаси́ ны,/ Ты бо еси Бог наш,/ ра́зве Тебе иного́ не ве́мы.**

Ели́цы Боголюби́вии, преподобне отче,/ глаго́лов послу́шающе па́стырских,/ на виде́ние твое́ в пусты́ню прихожда́ху.

Сла́ва твоя́ дале́че су́щия к тебе́ созыва́ше,/ якоже глас в пусты́ни вопию́щаго всю́ду пронося́щися.

В дре́ве уедини́вся, я́коже пти́ца, преблаженне отче,/ оправда́ния Божия де́лая, не почива́л еси́,/ ниже́ Го́сподеви моля́ся.

Богородичен:

Еди́наго в Тебе, я́коже в глави́зне кни́жней напи́саннаго,/ Бо́га поноси́вши, Чи́стая,/ в пра́ведных мя Кни́зе напиши́.

Песнь 6

Ирмос: **Очи́сти мя, Спа́се,/ мно́га бо беззако́ния моя́,/ и из глубины́ зол возведи́, молю́ся,/ к Тебе́ бо возопи́х, и услы́ши мя,/ Бо́же спасе́ния моего́.**

Твори́ши дела́ Фесви́тянина Илии́, преподобне отче:/ ма́лым бо хле́бом мно́гих пита́еши/ и в сы́тость чу́дом корми́ши.

Изво́лиша мно́зи с тобо́ю жи́ти, блаже́нне,/ ми́ра сего́ преоби́девше сла́дость/ и твоему́ началообра́зному поревнова́вше житию́.

Лече́бную си́лу от Бо́га прии́м,/ слепы́м свет дае́ши, глухи́м слы́шание, хромы́м хожде́ние/ и всем ве́рою приходя́щим здра́вие.

На главу́ твою́ ми́ро сни́де и на браду́ твою́ ма́сло ра́дости,/ е́же свещу́ се́рдца твоего́ неугаси́мо соблюде́, преподо́бне.

Богородичен:

Избра́нная А́гнице Чи́стая,/ Льва стра́шнаго ро́ждшая, и Агнец бы́вшаго,/ и на заколе́ние безгла́сна приведе́ннаго,/ и беззако́ния моя́ на Ся воспри́имшаго.

Кондак, глас 8.

Подобен: Взбранной Воеводе:

Ангельскому житию́ поревнова́в, преподо́бне,/ вся земна́я оста́вив, ко Христу́ прите́кл еси́/ и, Того́ за́поведьми ограждаяся,/ яви́лся еси́ столп непоколеби́м от вра́жиих нападе́ний./ Тем зове́м ти:/ ра́дуйся, о́тче Иоа́нне, свети́ло пресве́тлое.

Икос:

В словесе́х и де́лех на земли́ возсия́вшаго и Спа́сово уче́ние соверши́вша,/ земна́го Ангела и Небеснаго челове́ка, Иоа́нна сла́внаго,/ сошедшеся, похва́лим, вси ве́рнии, си́це пою́ще и к нему́ глаго́люще:/ ра́дуйся, Средечское прозябе́ние;/ ра́дуйся, пусты́нное воспита́ние./ Ра́дуйся, от ю́ности Бо́га возлюби́вый;/ ра́дуйся, вся всего́ ми́ра ни во что́же вмени́вый!/ Ра́дуйся, и́же высо́кое житие́ по́стническими труды́ показа́вый;/ ра́дуйся, злокозненнаго зми́я копие́м терпе́ния твоего́ низложи́вый!/ Ра́дуйся, на гора́х, я́ко со́лнце, возсия́вый;/ ра́дуйся, го́ры и хо́лмы благоуха́ния испо́лнивый!/ Ра́дуйся, гра́ды и ве́си просвети́вый чудесы́;/ ра́дуйся, вся стра́ны озари́вый добродетельми!/ Ра́дуйся, ста́ду твоему́ тве́рдое ограждение;/ ра́дуйся, благочести́вым побе́дное венча́ние!/ Ра́дуйся, о́тче Иоа́нне, свети́ло пресве́тлое!

Песнь 7

Ирмос: **От Иудеи дошедше, о́троцы/ в Вавило́не иногда́/ ве́рою Тро́ическою пла́мень пе́щный попра́ша, пою́ще:/ отце́в Бо́же, благослове́н еси́.**

Честну́ю це́рковь воздви́гл еси́, я́коже огра́ду овца́м,/ себе́ це́рковь жи́ву сотвори́в, Го́сподеви пою́:/ отце́в Бо́же, благослове́н еси́.

Е́же ми́ру распя́тие претерпе́в и я́же на земли́ у́ды умертви́в,/ нектому́ ты жил еси́, но Христо́с

в тебе́, Ему́же взыва́л еси́:/ отце́в Бо́же, благослове́н еси́.

Пра́вило души́ твоея́ разруши́ти не возмогоша́/ ни по́тове ниже́ боле́зни, ни теле́сное изможде́ние, ни ста́рость претруждённая,/ но Влады́ки твоего́ жела́я, неуста́нно взыва́л еси́:/ отце́в Бо́же, благослове́н еси́.

Богородичен:

Руно́ орошённое, Дево, пла́мень грехо́в мои́х угаси́,/ купино́ неопали́мая, страсте́й мои́х те́рние попали́,/ подаю́щи ми на воде́ жи́ти упокое́ния и гее́нскаго мя огня́ свобожда́ющи.

Песнь 8

Ирмос: **Седмери́цею пещь/ халдейский мучи́тель/ Богочести́вым нейстовно разжже́,/ си́лою же лу́чшею спасе́ны, сия́ ви́дев,/ Творцу́ и Избави́телю вопия́ше:/ о́троцы, благослови́те,/ свяще́нницы, воспо́йте,/ лю́дие, превозноси́те во вся́ ве́ки.**

Егда́, со́лнце пресве́тлое, на за́паде жи́зни земны́я себе́ уразуме́л еси́,/ ученики́ наказа́в и во стра́се Бо́жии утверди́в, возвести́л еси́ боле́зней твои́х возме́здие и, ра́дуяся, дух твой Го́сподеви пре́дал еси́.

Смерть не лиши́ телесе́ твоего́ живу́щия в тебе́ благода́ти Божественныя,/ но, прешедшим днем четы́редесятым, сам являешися, и в зе́млю погрести́ тя повелева́еши,/ и чуде́с струи́ источа́еши.

Ви́дяще пучи́ну чуде́с твои́х, храм твой сокро́вище проразумева́ем многоце́нное:/ вси бо, неду́гом одержи́мии, в той притека́юще, ско́ро от гро́ба твоего́ здра́вие прие́млют,/ тя, прославльшаго Бо́га, сла́вяще.

Богородичен:

Ещё светле́е све́та со́лнечнаго/ проразумева́ем де́вства Твоего́ све́тлое сия́ние, Пречи́стая:/ Све́та бо безле́тнаго и со́лнцу Творца́ во чре́ве Твое́м име́ла еси́,/ из Тебе́ возсия́вшаго и тьму пре́лести разгна́вшаго,/ и весь мир све́том Богоразу́мия просвети́вшаго.

Песнь 9

Ирмос: **Ужасе́ся о сем Не́бо/ и земли́ удиви́шася концы́,/ яко Бог яви́ся челове́ком пло́тски,/ и чре́во Твое́ бысть простра́ннейшее Небе́с./ Тем Тя, Богоро́дицу,/ Ангелов и челове́к чинонача́лия велича́ют.**

Те́ло твое́ честно́е во гро́бе положе́нное/ разре́шшуся соузу есте́ственному и тебе́ Бо́гу дух преда́вшу/ облагоуха́ет вся приходя́щия и Бо́га прославля́ет чудесы́, Иоа́нне преблаже́нне.

Ли́ку мона́шествующих и мно́жеству ве́рных те́плый обрета́ешися засту́пник,/ и́же зло́бу разруша́яй и проше́ния исполня́яй./ Бог бо возвели́чи тя, при́снаго раба́ Своего́, челове́ки и скоты́ тобо́ю исцеля́я.

Испо́лни се́рдца моего́ жела́ние, чуде́с исто́чниче:/ да́руй ми благода́ть твою́, от вся́каго искуше́ния мя избавля́я,/ на Суде́ же грядущем во Еде́мстей мя всели́ па́жити моли́твами твои́ми,/ от горя́ща се́рдца тебе́ песнь принесшаго.

Богородичен:

Изря́дно предочи́стившися во свята́я святы́х вселе́нием и Ангельскою руко́ю пита́нием,/ челове́ком Бога породила́ еси́, от Твои́х Пречи́стых кровей плоть прииймшаго/ и я́коже пре́жде рождества́ Деву Тя соблю́дшаго.

Светилен, глас 2.

Подобен: **Жены́ услы́шите:**

Ра́дуйся, пусты́не Рыльская./ Весели́ся, и́ноков сосло́вие./ Прииди́те, вси ве́рнии,/ ра́ку обступи́вше преподо́бнаго,/ то́ки пролива́ющую исцеле́ний,/ пе́сненными похвала́ми/ воззове́м к нему́, глаго́люще:/ радуйся, Среде́чское прозябе́ние/ и пусты́ни до́брое воспита́ние.

Слава и ныне, Богородичен:

Непроходи́мую дверь еди́ную,/ плодови́тую ма́слину,/ кади́льницу всезлату́ю, Боже́ственный Огнь нося́щую,/ ста́мну Небе́сныя Ма́нны/ и светоно́сный облак,/ Богоро́дицу свяТу́ю вси прослáвим.

На хвалитех стихиры, глас 4.

Подобен: **Зва́нный свыше:**

Ми́лости ра́ди многия/ и безмернаго благоутро́бия/ род челове́ческий спасти́ восхоте́вшаго/ глаго́лы послу́шал еси́, всеблаже́нне,/ и о су́етных небре́гл еси́,/ но вско́ре зе́млю оста́вил еси́ оте́чества твоего́,/ и сро́дник сожи́тельство/ и вре́менное

наслажде́ние,/ и стопа́м после́довал еси́ Христа́ Бо́га на́шего,/ Его́же моли́ спасти́/ и просвети́ти ду́ши на́ша.

Ничто́же возмо́же тя разлучи́ти/ от любве́ Христо́вы, всеблаже́нне:/ ни мирско́е украше́ние,/ ни оте́ческое стяжа́ние,/ ни бли́жних пристра́стие,/ ни су́етная сла́ва,/ но сия́ вся ни во что́ же вмени́в,/ я́коже еле́нь, распали́лся еси́ жа́ждею/ и поте́кл еси на исто́чник воды́ живы́я Христа́ Бо́га на́шего,/ Его́же моли́ спасти́/ и просвети́ти ду́ши на́ша.

Избра́ тя Госпо́дь во святы́х изря́дна/, и в по́стницех преподо́бна,/ и в рабе́х ве́рных тала́нт возрасти́вша,/ те́мже ны́не дух твой весели́тся/ в ра́дости Го́спода твоего́,/ честно́е же те́ло твое́ нам предлежи́т,/ воню́ благоуха́ния испуща́ющее/ и цельбы́ пода́ющее благода́тию Христа́ Бо́га на́шего,/ Его́же моли́ спасти́/ и просвети́ти ду́ши на́ша.

Разу́мной души́ покори́л еси́/ стра́сти теле́сныя воздержа́нием/ и, безстра́стия кри́лы укра́шен,/ благода́ть прия́л еси́/ челове́ков не́мощи цели́ти/ и духо́в лука́вствия прогоня́ти./ Те́мже ли́цы блажа́ще тя и́ноче́ствующих/ и ве́рных собо́ри, твою́ па́мять пра́зднующе,/ воспева́ем просла́вльшаго тя Христа́, Бо́га на́шего,/ Его́же моли́ спасти́/ и просвети́ти ду́ши на́ша.

Слава, глас 8:

Христо́во избра́нное ста́до,/ прииди́те, стецем́ся к честне́й па́мяти/ преблаже́ннаго Иоа́нна,/ в Ры́льстей пусты́ни просия́вшаго./ Се предлежи́т нам честно́е его́ те́ло,/ ве́ры на́шея утвержде́ние,/ преподо́бных удобре́ние,/ ерети́чествующих посрамле́ние, не ве́рующих воскресе́нию:/ сей бо по сме́рти слепы́м пода́ет прозре́ние,/ хромы́м хожде́ние, сля́ченныя исправля́ет,/ разсла́бленныя стяза́ет,/ бе́сы прогоня́ет и благове́рных на сопроти́вныя укрепля́ет./ Ду́хом же предстоя́ Престо́лу Влады́чню,/ мо́лится всегда́ ко Го́споду/ о и́же ве́рою и любо́вию/ пра́зднующих всечестну́ю па́мять его́.

И ныне, Богородичен:

Влады́чице, приими́ моли́твы ра́б Твои́х/ и изба́ви нас/ от вся́кия ну́жды и печа́ли.

Славосло́вие вели́кое и о́тпуст. И быва́ет пома́зание бра́тии еле́ем от лампа́ды преподо́бнаго.

На Литургии: Блаже́нны от кано́на преподо́бнаго песни 3-я и 6-я. Прокимен глас 7: **Честна́ пред Го́сподем смерть преподо́бных Его́.** Стих: **Что воздам Го́сподеви о всех, я́же воздаде́ ми?** Апостол к Галатом, зачало 213: **Плод духовный есть:** Аллилу́ия, глас 6: **Блаже́н муж, бояйся Господа, в заповедех Его восхо́щет зело.** Стих: **Сильно на земли будет семя его.** Евангелие от Луки, зачало 14. Причастен: **В па́мять вечную будет праведник:**

В ТОЙЖЕ ДЕНЬ

Святаго благовернаго царевича Дими́трия Углечскаго

НА МАЛОЙ ВЕЧЕРНИ

На **Господи, воззвах:** стихиры, глас 1.

Подобен: **Прехвальнии:**

Зависти́ю богоме́рзскою неправеднаго властолюби́теля убиен бысть, Богомудре,/ тебе бо неве́дущу лукаваго его умышления,/ но яко незло́бив младенец сам себе на заколение приведе,/ благоприятными жертвы Бо́гови обретеся.

Не воспротивися, благородне, неправедному властолю́бцу и губителю,/ но отступа́ше ему земнаго царствия маловре́мянную славу,/ единаго же Небеснаго Царствия взыскал еси, егоже и наследова,/ тем Христу о нас молися, страстоте́рпче Дими́трие.

Лукавый раб и льстец Борис тщашеся погубити тебе/ чароде́йственным волхова́нием и убийством неправедным,/ но сам убо вскоре увязе́ в сети своей от Бога,/ и разрушися его непра́ведное царство./ Ты же, благоверный, со Христом царствуеши во веки.

Слава, глас 6:

Возсия днесь память твоя, Богоприя́тне,/ в нейже Богодарова́нными ти чудесы/ ду́ши и телеса просвеща́еши верных,/ любезно и радо-

стно припа́дающих к ти./ Темже хвалами псаломски вопием, рекуще:/ радуйся, святая отрасль Боголюби́вая,/ породившаяся от благочестиваго корене,/ радуйся, порожденное святым Крещением,/ пома́занное Духом Святым,/ радуйся незлобивый а́гнече,/ неправедно закла́нный от врага вкупе и злаго раба./ И сего ради точиши/ Богодарованныя ти чудеса неисчетныя приходящим ти с верою./ Темже, благоверный царевичу Димитрие,/ не престай моляся Христу Богу/ сохранити отечество твое, град и люди от враг ненаве́тны.

И ныне, Богородичен. На стиховне стихиры, глас 2.

Подобен: Д*оме* Евфрафов:

Яко воистинну/ благочестиваго корене святая о́трасль/ от младенства Богом избра́нная,/ Егоже и возлюбив,/ неправедное заколе́ние претерпел еси.

Стих: **Р**адуйтеся, праведнии, о Господе,/ правым подобает похвала.

Днесь радуется Церковь Божия/ в нейже реки чудес/ многоцеле́бныя ти мощи/ источают верным благолепие,/ Дими́трие Боголюбе́зне.

Стих: **Н**асаждени в дому Господни/ во дворех Бога нашего процветут.

Земное царство оставль,/ в Небесное Царство кротостию и незло́бием,/ яко на колесницу, возшел еси,/ своею кровию, яко багряницею царскою, одеян./ Тем проси нам у Христа мира и велия милости.

Слава, глас 2:

Приидите, вси русстии народи,/ христоимени́тое стадо Богослове́сное,/ благовернии князи со святители и всеосвяще́нный Собо́ре со всем народным множеством,/ воспоем Христа Спаса прославля́ющаго святых Своих,/ якоже и сего солнцесве́тлаго и благороднаго царевича Дими́трия,/ от младых ногтей крепкодушнаго покоя вооружника,/ поборника благоверию,/ заступника и помощника оте́честву своему,/ иже святым его именем дерзнувшаго нарещи себе розстри́га Гришка еретик,/ и царство, аки волк,

восхити́вша,/ злопреле́стника и врага Церкви Божия силою Божиею победи́вшаго/ пришествия ради святых мощей своих во град Москву./ Егоже в помощь призва́вше, непрестанно вопием:/ о, первомучеником сострадальче, благове́рный царевичу Дими́трие,/ моли Христа Бога таковаго безчества избавити/ и спастися душа́м нашим.

Тропарь, глас 2:

Яко благочестиваго корене Боголюби́вый произыде плод,/ яко а́гня незлобиво, неповинно во младенстве за́клан бысть/ от властолю́бца вкупе и злаго раба./ Тем, яко златы́ми крылы,/ душевною чистотою и младенческим незлобием/ к Небесней высоте возлетел еси, страстоте́рпче Димитрие./ И ныне кровь твоя от земли тайно вопие́т к Богу,/ яко А́веля праведнаго./ Сего ради покланяемся верою ти,/ славяще прославльшаго тя Бога,/ Егоже моли стране нашей Богоугóдне быти/ и сынове́м русским спастися.

Слава, ин тропарь, глас 1:

Всеоружеством Духа благодати вооруже́н быв/ и необорим столп и утверждение отечеству своему показа́ся,/ яко а́гнец незло́бивый, от врага неправедно заклан быв/ и в жертву непорочну Господеви принесе́ся./ И ныне дар благодати от всех Подвигополо́жника прием,/ источаеши всем исцеление, достохвальне благоверный царе́вичу княже Дими́трие./ Слава Восприи́мшему тя от земных в Небесная,/ слава Венчавшему тя венцем неувядаемым,/ слава Действующему тобою всем исцеление.

И ныне, Богородичен.

НА ВЕЛИЦЕЙ ВЕЧЕРНИ

На **Господи, воззвах:** стихиры, глас 5.

Подобен: **Радуйся:**

Радуйся, Церковь Божия дивная вправду,/ приемшая сокровище безценное,/ многочуде́сныя мощи благородныя,/ от нихже реки чудес проливаются,/ к нимже прибега́я/ и всяк с верою, не погрешит своего упования,/ но вскоре получит егоже, аще просит,/ к немуже верно вопием:/ достохва́льный великий царевичу

Димитрие,/ Христу молися даровати душам нашим мир и велию милость.

Радуйся и веселися великохра́брый победоносче Димитрие,/ Боголюбивая твоя душа/ не прелести тлеющаго мира красоту, ни земнаго царства вожделе́,/ но Единому Богу от младенства душею прилепися/ и, Того взыскуя,/ кровь свою, яко воду, неповинно пролиял еси./ Тем ныне со Ангелы ликовству́еши, Христу молися/ даровати душам нашим мир и велию милость.

Радуйся, предивный граде присноцвету́щий Москва,/ приобрето́ый паки чудотворныя мощи,/ иже внутрь тебе порожде́нии бысть,/ от нихже течет источник исцелений неоскуде́емых,/ имиже изчезает бесо́вское множество,/ и многоле́тнии недузи и страсти исцеляются,/ и прогонимы бывают нечестивых шата́ния/ пособием благовернаго царевича Димитрия,/ тем, благоверный, Христу помолися/ даровати душам нашим мир и велию милость.

Слава, глас 8:

Приидите, новопросве́щеннии людие,/ давидски Божественными песньми новаго страстоте́рпца восхвалим,/ той бо от младенства в осмоле́тном возрасте, яко а́гня незлобиво, неправедное приим заколение/ от неправеднаго властолюбца и злаго раба,/ мужеу́мным смыслом и благонадежным упованием непорочну жертву предложи себе Богови,/ и о́наго убо злаго господоубийцу суд Божий постиже́,/ и неправедно его царство разрушися,/ и от злаго преле́стника врага Божия побежден быв./ Мы же, вернии, возопием:/ о страстоте́рпче великий царевичу Димитрие,/ Христу молися стране нашей на враги одоление даровати/ и душа́м нашим спасение и велию милость.

И ныне, Богородичен, глас тойже.

Паремии мученическия (*зри страницы* ***715—716; 791—792***).

На литии стихиры, глас 8:

Паче плотскаго благоро́дия духовное яко Божие получил еси,/ Христу Богу от младенства душею прилепи́ся,/ всяко наслаждение мирское яко не суще оставль,/ достигл еси на Небесех

перворо́дных множество,/ идеже с ними Троице, всех Богу предстоиши, со Ангелы веселя́ся,/ от Негоже нетле́нными венцы венчася яко страстоте́рпец непобедим,/ Егоже моли о нас Единаго Человеколюбца.

Якоже Давид похваляя вопиет:/ из уст младенец совершил еси хвалу,/ ты же, благородне Димитрие, сему словеси исполнитель быв/ своим Боголюбным чистым житием, неповинною кровию./ Тем силою Святаго Духа свершил еси к Богу свое течение/ неповинным своим кровопролитием,/ иже нещадно заклан бысть, яко а́гня незлобив,/ и ныне вопиет кровь твоя к Богу, яко А́веля праведнаго,/ тем Христу молися помиловатися душам нашим.

Ди́вны чудеса Твоя, Господи, ди́вны вправду/ и ни единоже слово довольно к похвалению чудес Твоих,/ яко удивляеши святыя Своя,/ како кости на́ги источают исцеления,/ якоже и сего новоя́вленнаго чудотворца Дими́трия/ одарил еси цело тело его во гробе лежаще, яко жи́во,/ чудеса творит неисче́тныя всем его чтущим,/ неоскудно многоразличная подает исцеления,/ славу и благодарение возсылающим/ Единому чудодействующему Богу,/ прославляющему святыя Своя.

Слава, глас 6:

Яко многоценное ми́ро,/ Христу Богу кровь свою принесл еси,/ от Негоже мзду твоего страдания прият венец нетленный,/ действием Святаго Духа чудоде́еши,/ неисчетная чудеса, приходящим с верою к тебе/ и сего ради вопие́м:/ победоносче благоверный царевичу Дими́трие,/ моли непрестанно Христа/ отечество твое во благоде́нствии устроити и врагом одолительно/ и спасти души наша.

И ныне, Богородичен.

На стиховнах стихиры, глас 8.

Подобен: **Что вас наречем:**

Что тя наречем, Димитрие благородне,/ вышних желая до́льняя презрел еси,/ и конец жития осмоле́тным возрастом мученически совершив,/ венцем царским от Бога венчался

еси/ яко сын царе́в и мученик непобедим,/ и вместо земных и тленных на Небеси нетленная восприял еси,/ моли спастися душам нашим.

Стих: **Праведник, яко финикс, процветет,/ и яко кедр, иже в Ливáне, умножится.**

Что тя наречем, прехвáльне,/ звезду, сияеши бо чудесы́,/ реку ли источáеши бо недугом исцеления,/ всем человеком даруеши здравие и чудес дарование,/ и к Богу о всех ходатай,/ моли спастися душам нашим.

Стих: **Насаждени в дому Господни/ во дворех Бога нашего процветут.**

Что тя именуем, страстотерпче,/ родителя земнаго оставил еси,/ и Небеснаго Бога Отца получил еси,/ Вышний Иерусалим,матерь всех,возлюбил еси,/ идеже со Христом ныне царствуеши,/ великое твое страдание, а бóльшая даровáния,/ моли спастися душам нашим.

Слава, глас 6:

Радуйся и веселися,преименитый граде присноцветущий Москва,/ израстивый таковаго благороднаго страстотерпца,/ произшедшаго из царских чресл,/ от сосцу матере младенческим незлобием/ и мужеумным смышлением от Бога,/ от души возлюбившаго Божественныя пении,/ и к Церкви Божии тщанием Боголюбивую душу свою просветив,/ милостынями и нищелюбием светло украшен,/ егоже Богоугодному житию позавидев диавол,/ воздвиже на него уготованнаго себе сосуда,/ злаго властолюбца и губителя Бориса,/ он же научением диаволим/ закла тебе благороднаго, яко агня незлобиво./ Но сий убо, неповинно закланным, на Небесех царствует,/ а заклавый его во веки мучится в геенне огненней,/ но убо, Боголюбивый победоносче,/ Христу молися помиловати люди/ и спасти души наша.

И ныне, Богородичен.

Тропарь, глас 2:

Велика обрете тебе целебника в последнем роде,/ люди твои, рустии народи,/ новый страстотерпче Христов, благоверный царевичу княже Димúтрие,/ возсия бо на земли чудесы своими, яко звезда небосветлая,/ но, созрелый убо

клас Христу, испив чашу,/ яко а́гнец непорочен, заклан бысть в жертву чисту,/ принесе себе Владыце всех,/ от Негоже победным венцем увязе́ся,/ просия мирови, яко солнце,/ прелести вся угасил еси/ и Соборную обогащаеши Церковь чудотворении,/ стране нашей на враги поборник,/ одержимым же различными недуги врач,/ всех нас освящаеши богатными даровании, всехвальне,/ и молитвами, святе, твоими всем даеши Божественное исцеление.

Слава, ин тропарь, глас 4:

Царскою диаде́мою одеян, Богомудре мучениче,/ за скипетр крест в руку прием,/ явися яко победоносец/ и всесожжения жертву священну себе принесл еси, Димитрие,/ показася изряден врач русской стране,/ образ в себе чудотворения нося,/ яко агнец непорочен, от раба заколение прият,/ убивающаго тело, души же коснутися не могуща./ Да плачется убо злый властолюбец,/ ты же, радуяся, предстоиши Святей Троице,/ молися стране нашей Богоугодне быти/ и сыновом русским спастися.

И ныне, Богородичен по гласу.

НА УТРЕНИ

На **Бог Господь:** тропарь святому дважды.

Слава, и ныне, Богородичен.

По 1-й кафизме седален, глас 1:

От чресл царских произшед, цвет чистоты произникнут,/ плод благоверия возрасте́ осмоле́тным возрастом/ жилище бысть Пресвятому Духу,/ Божественными чудесы сияя, благородне Димитрие,/ мир мирови испроси и душам нашим велию милость.

Слава, и ныне, Богородичен:

Упование христиан, Пресвятая Дево,/ Егоже родила еси Бога паче ума же и слова,/ непрестанно моли с Вышними Силами и со благоверным Димитрием/ дати оставление грехов наших всех и исправление жития/ верою и любовию приснославящим Тя.

По 2-й кафизме седален, глас 4:

Кровь свою, якоже алава́стр мира, Христу принесл еси,/ благоверный царевичу Димитрие,/ тем и Великий Преблагий Дародатель прослави тя и возвыси чудесы Своими благодатными,/ и сего ради память твою радостно почитаем, досточудне.

Слава, и ныне, Богородичен:

Дево Всенепорочная, якоже Пресу́щнаго Бога рождшая,/ с новоя́вленным чудотворцем Димитрием Того непрестанно моли/ оставление прегрешений и исправление жития дати нам прежде конца,/ верою и любовию поющим Тя по долгу, Едина Всепетая.

По полиелее, седален, глас 8:

От младенства душею к Богу прилепися/ и сего ради венцем мучения от Него венчася яко предобр страдалец всече́стен,/ тем с мученическими лики веселяся и Небесныя дары приемлеши,/ имиже подаеши от всяких недуг здравие приходящим к тебе с верою и любовию,/ чтущим святую и многоцелебную память твою.

Слава, и ныне, Богородичен:

Яко Деву и Едину в женах Тя без семене рождшую Бога плотию, вси ублажаем роди человечестии,/ ибо Огнь Божества вселися в Тя, яко Младенца дои́ши и Зиждителя, и Господа,/ темже Ангельский и человеческий род, достойно славим пресвятое Рождество Твое и согласно вопием Ти:/ моли Христа Бога согрешений оставление даровати воспевающим достойно славу Твою.

Степенна, 1 антифон, глас 4. Прокимен: **В**озвеселится праведник о Господе/ и уповает на Него. Стих: **Н**асаждени в дому Господни/ во дворех Бога нашего процветут. **В**сякое дыхание: Евангелие от Луки, зачало 63 (12, 2—12).

По 50-м псалме стихира, глас 8. Самогласен:

Из младенства и́згнан бысть земнаго царства,/ но Небесному Царствию от Бога сподобися,/ и ныне благодатный дар от Подвигоположника Христа совершенно воспри́им,/ неоскудно исто-

чаеши всем исцеления,/ и сего ради заклан бысть, яко а́гня,/ не сотворив зла никоегоже, ни супротивися супостату своему,/ но, яко птенец, последуя закланию его,/ и ныне, со Ангелы ликовствуя, Христу, Димитрие, молися,/ яко да милостив будет нам в день Страшнаго Его Пришествия.

Канон святому Димитрию, глас 8.

Песнь 1

Ирмос: **Воду прошед, яко сушу,/ и египетскаго зла избежав,/ израильтя́нин вопияше:/ Изба́вителю и Богу нашему пои́м.**

Многомилостивыя Твоея, Христе, помощи прошу,/ страстотерпца Твоего Дими́трия молитвами/ отве́рзи ми устне и просвети разум,/ да воспою светоносную его память че́стно.

Пое́м Христа Бога нашего, просла́вльшаго благороднаго Своего угодника,/ Емуже, Дими́трие, молися/ помиловати нас, рабы твоя.

За́клан бысть в изгна́нии, идеже и венец прият от Бога,/ но паки возвратил еси многоцелебныя ти мощи в природное твое отечество,/ идеже струи́ исцелений неоскудно источаеши нам.

Богородичен:

Заступнице христианом, Помощнице скорбящим,/ Богородице Препетая, спаси Тебе почитающих.

Песнь 3

Ирмос: **Несть свят, яко Господь,/ и несть праведен, яко Бог наш,/ Егоже поет вся тварь:/ несть праведен, паче Тебе, Господи.**

От младых ногтей житие стяжа непорочно, добре преочи́стив свою душу,/ на высоту востече отроческих добродея́ний,/ тем, благородне, со Христом царствуеши во веки.

От враждебнаго раба и безчеловечнаго пролиял еси кровь свою неповинно, благоверный Димитрие,/ и сего ради вселися в вечная благая,/ яже уготова Бог любящим Его.

Кровь свою, яко алава́стр мира, принесе Тебе угодник Твой Димитрий,/ егоже молитвами, Христе,/ возвыси рог христианский и стране нашей победы на враги даруй.

Богородичен:

Тебе вси и́мамы прибежище, стену и помощь христиане,/ и Тебе славим немолчно, Безневестная.

Кондак, глас 8:

Возсия днесь благоцвету́щая отрасль благочестиваго ко́рене,/ от благоверных Российския страны доброра́сленный грозд израсте́/ и Христо́ви красен плод прозябе́./ Темже от земли Воззва́вый тя к вечным обителем,/ соблюдает и по убиении твоем невредимо тело твое,/ страдальчески обагрено кровию;/ благородне святе Димитрие,/ соблюдай отечество свое и град твой невредим,/ тому бо еси утверждение.

Седален, глас 8:

Вседушно измлада Христа возлюбив, Того премудростию наставляем,/ уступил еси земное царство заклавшему тя неправедно властолюбцу и губителю,/ и сего ради ныне на лоне Авраа́мле почиваеши, со Ангелы веселяся, Дими́трие благородне,/ моли Христа Бога грехом оставление даровати, чтущим любовию святую память твою.

Слава, и ныне, Богородичен:

Безневестная Чистая Дево Богородице, Едина верным Предста́тельнице и покрове,/ бед, и скорбей, и лютых обстоя́ний всех нас избави,/ иже на Тя надежду имущих,/ и спаси души наша Божественными Своими молитвами.

Песнь 4

Ирмос: **Услышах, Господи,/ смотре́ния Твоего таинство,/ разумех дела Твоя/ и прославих Твое Божество.**

Во цвете ю́ностном, во младенческом незлобии мира красоту́ оставил еси,/ пролия́ кровь свою неповинно,/ и ныне Небесных благ наслаждаешися с первородными множествы, Димитрие.

Всемы́сленно последуя сродником своим,/ Роману и Давиду, самобра́тным по плоти,/ неправедно заклан быть, якоже и о́на,/ с ними же молися благостроину быти отечеству твоему.

Зависти́ю властолю́бною разжен бысть раб, убийца твой,/ закала́ет тя, яко а́гня незлобиво,/ сам же праведнаго возмездия не убежа́.

Богородичен:

Вышшу Тя всех и святейшу Небесных чинов прославляем/ и велегласно вопием:/ о Мати Божия, певцы Своя сохрани и поганых нашествия разру́ши.

Песнь 5

Ирмос: **Господи Боже наш, мир даждь нам,/ Господи Боже наш, стяжи́ ны,/ Господи, разве Тебе иного не вемы,/ Имя Твое именуем.**

Господь и Бог наш услыша воздыхание твое и слезы,/ прият кровь твою, якоже А́веля праведнаго,/ сего ради с ним безконечно царствуеши.

Тезоименитно миротóчцу, Димитрие, от Бога стяжа́ именова́ние,/ с ним же молися покорити под нозе стране нашей варварская стремления.

Яко крин, мученическою светлостию процвел еси,/ действием Пресвятаго Духа благовонную благодать изцелений источаеши верным/ от цельбоноснаго ти гроба.

Богородичен:

Укрепи, Владычице, приносла́вящих Тя, на супротивныя враги,/ яко праведнаго царя Давида на Голиафа,/ да Тебе славяще воспеваем:/ радуйся, покрове и Заступнице христианом.

Песнь 6

Ирмос: **О чисти мя, Спа́се,/ многа бо беззакония моя,/ и из глубины зол возведи, молюся:/ к Тебе бо возопих и услыша мя,/ Боже спасения моего.**

Всеоружством духа благодати вооружéн быв,/ и непобедим заступник отечеству своему показался еси,/ егоже, благоверне, сохраняй от враг ненаветно.

В непорочну жертву принесé себе,/ в неправедно вда себе заколéние, яко а́гня незлобиво,/ и сего ради со Ангелы ликуеши, Небесных благ наслаждаяся.

И же светлый твой праздник совершающих, Богомудре,/ моли град твой необорим

сохранити,/ и отечеству на враги одоление даровати.

Богородичен:

Душевныя ми страсти, Богородице, исцели,/ Иже безстрастия бывши источник и просветивши лики благоверных Рождеством Своим.

Кондак, глас 8:

Светило явися пресветлое днесь Божественная память твоя,/ Богодарованная ти чудеса от всяких многоразличных недуг подают исцеления/ с верою призывающим тя,/ созывающи нас к похвалению прославльшаго тя Бога,/ Егоже моли, страстотерпче благоверный Димитрие,/ мир мирови даровати/ и от видимых враг люди невредны сохранити, да зовем ти:/ радуйся, ты бо еси утверждение граду нашему.

Икос:

Славу земную, яко истлéющую оставль, нетленную на Небесех наследовал еси,/ чистый бо сосуд Святому Духу от младых ногтей быв,/ и закла́н бысть, яко непорочное а́гня,/ отнюду же Мздовозда́тель Бог, видев кротость твою, незлобие, да́ром чудес обогати тя,/ тем ныне пребываеши со Ангельскими лики и с перворо́дными множествы в неизглаголанней радости, Богомудре Дими́трие страстоте́рпче,/ моли непрестанно без вреда сохранити отечество твое и люди твоя, да зовем ти:/ радуйся, ты бо еси утверждение граду нашему.

Песнь 7

Ирмос: **Божия снизхождения / огнь устыдéся в Вавило́не иногда́,/ сего ради о́троцы в пещи́ ра́дованною ногою,/ яко во цве́тнице, ликующе, пояху:/ благословен еси, Боже отец наших.**

Ни земнаго царства благородием, ни материя разлучения яко младенец не внимаше,/ но мужеу́мным смыслом вся сия предал еси в руце Богови,/ сам же на заколе́ние вдаде себе, вопия́ше:/ отец наших Боже, благослове́н еси.

Всенародный глас ти приносим и мольбу, к тебе припа́дающе, благоверный Дими́трие,/ просим мира и грехом оставление поющим:/ отец наших Боже, благослове́н еси.

Лучею крови твоея ту́чу бесо́вскаго озлобле́ния изсушил еси,/ чудоде́йственным дея́нием потопил еси пламень недуг и страсте́й наших, Богоблаженне.

Богородичен:

Закона, Дево, пременила еси естество Божественным Своим зачатием,/ паче естества родила еси Бога, вопиющим:/ благослове́н Бог отец наших.

Песнь 8

Ирмос: **Седмери́цею пещь/ халде́йский мучи́тель/ Богочести́вым неистовно разжже́,/ силою же лу́чшею спасе́ны сия видев,/ Творцу и Избави́телю вопия́ше:/ отроцы, благословите,/ священницы, воспойте,/ людие, превозносите во вся веки.**

Волнующеся море заклания твоего Божественным окормлением невредно преплыл еси,/ зависть тлетво́рнаго змия глубиною кро́ве твоея, Дими́трие, потопил еси,/ тем райская небурная пристанища достигл еси, вопиюще:/ отроцы, благословите, священницы, воспойте, людие, превозносите во вся веки.

Не доволен бяше убийца твой о закла́нии твоем,/ но тщашеся от всех утаити злое умышление свое,/ но бысть всем я́ве,/ праведнаго же Суда Божия не може́ избежати.

Псаломския песни, яко венец, в память твою приносим ти, блаженне,/ молим тя подви́гнутися на мольбу́ к общему Владыце всех,/ просити мира мирови, град же и люди твоя избавити от всяких бед и напастей.

Богородичен:

Гордыню и шата́ния, Богородице, низложи и советы неправедных разори,/ и зачина́ющих ра́ти погуби, и благове́рных десницу возвыси,/ да Твой, Пресвятая Дево, праздник славим.

Песнь 9

Ирмос: **Войстинну Богородицу/ Тя исповедуем,/ спасе́нии Тобою, Дево Чистая,/ с Бесплотными лики Тя велича́юще.**

Удо́брен добро́тою страданий твоих,/ победы на главе венец нося, на Небо востече яко преудо́брен победитель,/ тем нас всегда поминай, да тя непрестанно величаем.

Твоя к Богу дерзновения проповéдают бывающая от гроба чудеса твоя, благоверне,/ тем и нам свыше даждь помощь,/ уставля́юще наша болезни, и поганых шата́ния низложи.

О Троице Пресвятая, благоприятно малое сие песнословие сотвори,/ и шу́яго мя стояния на Суде избави, и плени́цу согрешений моих расто́ргни/ молитвами благовернаго Дими́трия, да Тя непрестанно величаем.

Богородичен:

Бога рождшая, Дево,/ уязвленную грехми душу мою/ и вечнаго мя пламени избави молитвами Своими.

Светилен:

Яко цвет краснейший, от благовернаго прозябл еси корене, благочестне Дими́трие,/ обагрением страдания твоего, яко царскою порфирою, обагрился еси кровию,/ тем Божественную ти память любовию творящих от бед спасай.

Слава, и ныне, Богородичен:

Стоящи окрест Тебе, девы Богому́дрыя, Богороди́тельнице Мари́е,/ якоже царевы дщери, Сыну Твоему приведо́шася, Невесто Лепопречи́стая, яко Царю всяческих, Егоже, Мати Дево Отрокови́це, о нас моли.

На хвалитех стихиры, глас 2.

Подобен: **Киими похвальными:**

Киими духовными похвалами восхва́лим благовернаго царевича Димитрия,/ законнаго наследника и священнаго собора сына свету и дни,/ Ангелом собеседника, первому́ченником удобре́ние,/ страстотерпцем похвалу святоле́пную,/ иже от благаго корене святое порождение благоче́стием сияющаго,/ мучеником добро́ту необоримую,/ сосуда Богоизбраннаго Святому Духу,/ Емуже молися спасти души наша.

Киими смире́нными пе́нии воспои́м страстотерпца, незлобиваго птенца́,/ неповинным заколением непорочну жертву принесшаго себе Бо́гови,/ звезду пресветлую, благоверным похвалу благочестивую,/ Церквам единомышление и благостоя́ние,/ святителем украшение

святолепное,/ христианом славу велехвальную,/ Христу молитвенника о душáх наших.

Киими недостойными устнáми возвеличим благовернаго царевича Димúтрия,/ егоже Христос прослави чудесными даровáнии/ и от различных недуг показа того целúтеля,/ реку чудес неисчерпаемых Христóвым пособием и мужеýмным смышлением,/ крепкаго во бранех помощника,/ врагом победителя, бесóм прогонителя/ и молитвенника о душах наших.

Слава, глас 8:

Приидите днесь, рустии собори,/ и видите незлóбиваго áгнца,/ заклáннаго неповинно, победоносца Димúтрия,/ телом убо во гробе положен бысть яко мертв,/ душею же на Небесех со Ангелы и мученики ликовствует,/ нетленно обретеся святое тело его и Богодарováнная его чудеса,/ емуже поюще возопиéм:/ страстоносче Христов Димúтрие,/ смолебники прием Ангельския лики и мученики,/ молися Пресвятей Троице верно чтущим тя мир и здравие даровати,/ на враги одоление и спасти души наша.

И ныне, Богородичен:

Владычице, приими молитву раб Твоих/ и избави нас/ от всякия нужды и печали.

В ТОЙЖЕ ДЕНЬ

Святаго священномученика Садофа и с ним 128 мученик, при Савории царе в персех

Тропарь, глас 4: **И нравом причастник:**

Кондак, глас 4:

Владычню речению усердно в подобстве последова,/ яко убо пастырь добрый душу свою за Христовы овцы положил еси,/ священномучениче Садофе, молим тя, многострадальне,/ моли пастырем начальника Христа/ и нас причести деснаго овец стояния,/ да воспоем ти:/ радуйся, священный отче Садофе,/ иже за Христа кровь свою излиявый.

МЕСЯЦА ОКТЯБРЯ В 20-Й ДЕНЬ

Святаго великомученика Артемия

На **Господи, воззвах:** стихиры на 6, глас 4.
Подобен: **Яко до́бля:**

Многообра́зными му́ками лю́тых ран,/ преда́в казни́ти многострада́льное и терпели́вейшее тело твое́, Богомудре Артемие,/ не отве́рглся еси Христа, ни куми́ром поже́рл еси,/ но терпе́л еси, я́коже ино́му стра́ждущу,/ ожида́я будущих возда́яний/ и безсме́ртнаго благосла́вия.

Пове́шен, стру́жемь и ка́мением сдробля́емь,/ и желе́зом отвсю́ду изнуря́емь, и мече́м усека́емь,/ непоколеби́м пребы́л еси,/ на ка́мени мы́сленнем водрузи́в души́ твоея́ стопы́, сла́вне./ Сея́ ра́ди побе́ды Ангелом и мучеником сочетался еси,/ Света неизрече́ннаго исполня́емь.

Исцеле́ний благода́ти лю́бящим тя/ всегда источа́ют, славне, твоя́ мо́щи,/ и потопля́ют стра́сти и неду́ги, Артемие,/ и прого́нят лука́вых де́монов полки́, напа́яют же ве́рных сердца́,/ прозяба́ющая добродете́лей плоды́ Божественныя/ и благочестия знание.

Слава, глас 2. Студи́тово:

Разу́мнаго светильника веры, Артемия почтим,/ яко обличи́ царя́ ме́рзскаго,/ и кровию муче́ния его Церковь Бог обагри́./ Тем и прия́т исцелений благодать незави́стную/ исцеля́ти неду́ги верно приходящих к ра́це моще́й его.

И ныне, Богородичен или Крестобогородичен.

Подобен: **Егда от Древа:**

Егда́ Нескве́рная А́гница ви́де Своего Агнца,/ на заколе́ние, яко человека, волею влеко́ма,/ пла́чущи, глаго́лаше:/ безча́дствовати Мя ныне тщи́шися, Христе, Рождшую Тя,/ что сие́ сотвори́л еси, Изба́вителю всяческих,/ оба́че воспеваю и славлю Твою, ю́же па́че ума́ и сло́ва,/ крайнюю благость, Человеколюбче.

На стиховне Октоиха. Слава, глас 6:

За Христа законно постради́в, Артемие,/ и с чу́вственным царе́м у́мнаго низложи́в врага,/ достойно прия́л еси от Страстополо́жника Спа́са вене́ц/ и ныне на Небесе́х со Ангельскими ра́дуешися чи́ны,/ Вы́шняго светоли́тия наслажда́яся я́сно/ и Триипоста́сному и Первому Свету причаща́яся оби́льно./ Темже и мы, благовернии лю́дие и любому́ченицы,/ пе́сньми вопие́м ти:/ радуйся, адама́нте непобеди́мый душе́ю и крепкий ору́жниче Христов;/ радуйся, ле́сти и́дольския потреби́телю/ и истины побо́рниче светлый./ Но моли́ся Господу/ и нам житием Боголюби́вым/ с тобо́ю получи́ти стоя́ние/ при Престо́ле Величества Его.

И ныне, Богородичен или Крестобогородичен.

Подобен: **Тридневен:**

Ви́дящи Тя распина́ема, Христе, Тебе Ро́ждшая вопия́ше:/ что стра́нное е́же вижу та́инство, Сыне Мой;/ ка́ко на Дре́ве умира́еши, плотию повешен, Жизни Подателю.

Тропарь, глас 4:

Истинною бо Христовою верою/ утве́рждься, страстотерпче,/ мучителя злочести́ва царя/ победил еси со идольским того возноше́нием./ Тем от Царя Великаго, вечно царствующаго,/ пресветлым венцем победным одаре́н бысть,/ вся исцеляяй болящия и призывающия тя, Артемие великий,/ моли Христа Бога/ спасти души наша.

Слава, и ныне, Богородичен или Крестобогородичен.

НА УТРЕНИ

Оба канона Октоиха, без мученичнов.

И святаго канон на 6, егоже краегранесие: **Твою подаждь ми богатную благодать, блаженне.** Иосиф. Глас 2.

Песнь 1

Ирмос: Во глубине́ постла́ иногда́/ фараони́тское всево́инство Преоружённая Сила,/ воплоща́ющееся же Сло́во всезлобный грех потреби́ло есть,/ Препрославленный Господь, славно бо прославися.

По́двигом, мучениче, добрым яко подвиза́вся и све́тлыя венцы́ прии́м,/ Свету предстои́ши, просвеща́емь по прича́стию Невеще́ственному,/ тем молим тя: просвети́ нас молитвами твоими.

Светлый твой, мучениче, праздник/ вся созва́ ра́достно на трапе́зу днесь,/ предложи́в страдания твоих боре́ния, му́жество и противле́ние,/ и́миже насы́щшеся, верою тя и любовию ублажаем.

Умерщвле́на на Кресте́, преблаже́нне,/ Недомы́сленнаго плотию поразуме́л еси Го́спода, Жизни Вино́вника,/ во́льную возлюбил еси ме́ртвость, юже от страда́ний:/ тем безсме́ртную славу получил еси.

Богородичен:

Воплоти́вся из Тебе боголепно Слово Безплотное/ премно́жеством человеколюбия, Пречи́стая,/ к страсте́м прибли́жися и безстрастие челове́ком источи́/ Препрославленный Господь,/ славно бо прославися.

Песнь 3

Ирмос: Процвела́ есть пусты́ня, яко крин, Господи,/ языческая неплодя́щая церковь,/ пришествием Твоим,/ в нейже утверди́ся мое сердце.

Му́ченическими украси́тися венцы́, славне, жела́я,/ я́звы понесл еси и растерза́ния горьких боле́зней,/ Божественною благода́тию.

Не потрясе́ столпа́ твоего́ се́рдца, всемудре,/ люте́йшее приложе́ние мук,/ утверди́ся бо на Разу́мнем Ка́мени неподви́жнем.

На дре́ве пове́шен и ча́стыми отвсю́ду терза́нии окружа́емь,/ твои́ми очесы́ к Могу́щему спасти́ взира́л еси, достославне.

Богородичен:

Воплю́щся хотением от крове́й, Владычице, Твоих пречистых, Господь/ спасает человечество и мно́жества мучеников собра́.

Седален, глас 8.

Подобен: **Премудрости:**

Царю векóв угождáя,/ царя беззакóннаго всякий совет отрази́л еси, славне,/ и истукáнным не пожéрл,/ того рáди жертву тебе самáго принесл еси пожрéнному Слову,/ пострадáв крепко./ Тем и чудес источáеши струи́,/ стрáсти исцеля́я верно приходя́щих к тебе,/ страстотерпче Артемие,/ моли Христа Бога грехóв оставлéние подáти/ чту́щим любовию святую память твою.

Слава, и ныне, Богородичен:

Солнца óблаче умнаго,/ Божественнаго Света светильниче златокова́нный,/ Нескве́рная, Небла́зная, Всенепорочная Владычице,/ омрачéнную ду́шу мою́ ослеплéнием страстéй,/ безстрáстия зарéю просвети́, молюся,/ и осквернéнное мое сéрдце омы́й потóки умилéния,/ покая́ния же слезáми, и от тимéния мя очи́сти дел моих,/ да любовию зову́ Ти:/ Богородице Приснодево,/ моли Христа Бога прегрешений оставлéние подáти ми,/ Тебе бо имéю надежду, раб Твой.

Крестобогородичен:

Áгнца и Пáстыря, и Избáвителя Á**г**ница зря́щи на Крестé,/ восклицáше, плáчущи и горько рыдáющи, вопия́ше:/ мир у́бо радуется, приéмля Тобою избавлéние,/ утрóба же Моя гори́т, зря́щи Твое распя́тие,/ éже терпи́ши за милосердие ми́лости./ Долготерпели́ве Господи, ми́лости бéздно и истóчниче неисчерпáемый,/ умилосéрдися и дáруй согрешéний оставлéние/ верою пою́щим Божественныя стрáсти Твоя.

Песнь 4

Ирмос: **Пришéл еси от Девы не ходáтай, ни Ангел,/ но Сам, Господи, воплóщся,/ и спасл еси всего мя человека,/ тем зову Ти: слава силе Твоей, Господи.**

Уподóбився Распя́тому,/ на древе вóлею возвы́сился еси,/ протязáемь и суровéйше стру́жемь,/ совлачáяся кóжных риз умерщвлéния.

Болéзни твоя плотски́я и лю́тых простéртие/ неболéзненный покóй, мучениче, я́ве тебé исходáтаиша,/ егоже ныне насыщáяся, всяку болезнь облегчáеши от душ наших.

Равноа́нгельну бы́вшу тебе страда́ний све́тлостьми,/ руко́ю А́нгеловою посылает тебе пищу, Небесный Хлеб,/ Жизнь наша, укрепля́ющую тя, мучениче достославне.

Бога́тыми тя украси́ благодать Духа дарова́нии, всемудре,/ тем вся́ческия неду́ги, мучениче всече́стне, отго́ниши,/ верою прибега́ющих ти.

Богородичен:

Деву Тя по рождестве́, Нескве́рная, Нетле́нну Христос соблюде́,/ благоволи́вый во утро́бе Твоей всего мя человека восприя́ти/ кра́йнею бла́гостию.

Песнь 5

Ирмос: **Ходата́й Богу и человеком был еси, Христе Боже,/ Тобою бо, Владыко, к Светоначальнику, Отцу Твоему,/ от но́щи неве́дения/ приведе́ние и́мамы.**

Свеща́ светоза́рная ви́ден был еси Духом, Артемие,/ ве́рныя просвеща́ющи и лука́вствия разгоня́ющи/ мрачных и тьмы испо́лненных духо́в.

На Ка́мени Живо́тнем душе́вныя стопы́ водрузи́в,/ ка́мением сгнета́емь и боле́зньми окружа́емь,/ и́стинный страстотерпец непрекло́нен пребы́л еси.

Ты честны́ми вооружен Духа си́лами,/ трезу́бцев остроты́, мучениче доблему́дренне, небре́гл еси,/ в ни́хже спопра́в жа́ла вра́жия.

Богородичен:

Крест и погребе́ние, из Тебе волею нас ра́ди Рожде́йся претерпе́в, Владычице,/ свиде́теля крепча́йша Артемия Своих страда́ний,/ яко Крепкий, соде́лал есть.

Песнь 6

Ирмос: **В бе́здне грехо́вней валя́яся,/ неиссле́дную милосе́рдия Твоего призыва́ю бе́здну:/ от тли, Боже, мя возведи́.**

Агнец и заколе́ние всеце́лое,/ мучениче, прине́сся еси, Артемие,/ во́льное распя́тие в наше Прии́мшему воззва́ние.

Неосла́бными я́звами сокруша́емо/ тело твое, Артемие, терпели́вейшее,/ душевное благоро́дие соблю́л еси,/ ве́рою невреждённое.

Неду́гов нас изба́ви, мучениче,/ искушений и

страсте́й же, и скорбе́й,/ к тебе притека́ющия,/ подража́телю Спасов, Артемие.

Богородичен:

Обурева́емаго в пучи́не скорбе́й/ и потопля́ема нашествиями треволне́ний,/ спаси, Богородице Дево, раба Твоего.

Кондак, глас 2.

Подобен: **Твердыя:**

Благочести́ваго и венценосна́го мученика,/ на враги́ побе́ды взе́мшаго одоле́ние,/ сошедшеся, достойно песньми восхва́лим Артемия,/ превели́каго в мученицех,/ чуде́с же да́теля пребога́таго,/ мо́лится бо Господу о всех нас.

Икос:

Кто по́двиги твоя довле́ет изглаго́лати, страстотерпче,/ или болезни твоя, я́же му́жески претерпел еси за веру Господню,/ и дарова́ния, и́хже сподо́бился еси,/ не довле́ют уста́ человеческая пове́дати,/ му́дростию бо укра́шен и мужеством,/ богатство возненави́дев и досто́инство привре́менное,/ во́ин явился еси и́скреннейший,/ моля́ся у́бо Го́споду о всех нас.

Песнь 7

Ирмос: **Богопротивное веле́ние беззако́ннующаго учи́теля/ высо́к пла́мень вознесло́ есть./ Христос же простре́ Богочести́вым отроко́м ро́су духовную:/ Сый благословен и препрославлен.**

Непобеди́мь смысл неруши́мою души́ тве́рдостию, Артемие, стяжа́в,/ вра́жия кова́рства, мучениче, упразднил еси,/ пою́ изря́днейше:/ Сый благословен и препрославлен.

Струя́ми кровей твои́х/ возвы́шенный мук огнь угаси́л еси, блаженне,/ и росо́ю Духа облия́емь, радуяся взывал еси:/ Сый благословен и препрославлен.

Исцеле́ний дарова́ния источа́я,/ страсте́й разжже́ния угаша́еши Божественною благодатию,/ отгоня́еши же ду́хи присеще́нием твоим,/ воспевая, присносло́вый:/ Сый благословен и препрославлен.

Богородичен:

Мертвым Источи́вшаго безсмертие,/ Дево Всенепорочная, Боголепно родила́ еси./ Того у́бо

моли́ умертви́ти наша стра́сти телесныя, Чистая,/ и вечныя сподо́битися жизни.

Песнь 8

Ирмос: Пещь иногда́ о́гненная в Вавилоне де́йства разделя́ше/ Божиим велением, халде́и опаля́ющая,/ ве́рныя же ороша́ющая, поющия:/ благословите вся дела Господня Господа.

Я́звами лю́тыми тело твое, трезу́бцы же изнуря́емо, претерпел еси,/ взира́яй на воздая́ние будущее,/ е́же подае́т тебе зову́щу, славне,/ всяческих Бог, Владыка же и Господь.

Кровьми́ твоими земля освяти́ся,/ и врачество́ яви́ся тело твое многострадальное,/ всякий неду́г, всяко озлобле́ние и всякий де́монский всегда вред отгоня́/ от верно прибегающих к тебе.

Украше́ние страдальцев явился еси,/ яже в мире благочестному́дренно отри́нув/ и па́че премирная худе́йшим искупу́я/ честно́ю же, прехвальне, кровию, воспевая:/ благословите вся дела Господня Господа.

Богородичен:

Исте́кшия ны горьким дре́ва вкушением/ и па́дшия поползнове́нием возста́вила еси, Пречистая,/ Содетеля ро́ждши Слово Ипоста́сное, Чистая./ Ему́же вопие́м:/ благословите вся дела Господня Господа.

Песнь 9

Ирмос: Безначальна Родителя Сын, Бог и Господь,/ воплоще́ся от Девы, нам яви́ся,/ омраче́нная просвети́ти, собра́ти расточе́нная;/ тем Всепетую Богородицу велича́ем.

Ви́дети восхоте́в добро́ты Небе́сныя,/ ви́димыя добро́ты мира претёкл еси,/ и, добротворе́ньми страдальцев украси́вся, мучениче доблему́дренне,/ добрых кра́йнейшее, весели́ся, воспри́ял еси.

Яко у́тро, яко солнце,/ память твоя, просвеща́ющи верных сердца́, блаженне, возсия,/ ты бо и Света и Дне светови́дный явился еси насле́дник,/ разоряяй, Артемие, мглу душ наших.

Взыгра́им, челове́цы, духовно ликовству́юще,/ Артемия память, Божественнаго мученика,/ поем

Богу с похвало́ю,/ Чу́дному су́щу во святых/ и освяща́ющу верою Того чествующия.

Ра́ка твоя, точа́щи непрестанно исцеле́ния,/ ве́рныя созыва́ет любовию почерпа́ти/ на теле́сное здравие и душевное истинно спасение,/ всеблаженне Артемие,/ молитвенниче о благохва́лящих тя.

Богородичен:

Светом мя просвети́ лица Твоего, Господи,/ уны́ния тьмою покрове́ннаго,/ име́я молящую Тя, Сло́ве,/ Истинную Чистую Матерь Твою,/ и Ангельския силы, и преславнаго Артемия.

Светилен.

Подобен: **Свете неизменный:**

Свет в се́рдцы твоем возсия́в, Артемие страстотерпче,/ горча́йшия му́ки претерпе́вшу мужественно;/ и исцелений благодать прия́л еси свыше,/ немощны́я исцеля́ти всегда.

Богородичен:

Свет просия́вый безле́тно из Отца прежде веко́в,/ в лето ныне напосле́док из Тебе, Дево, прозябе́ на спасение мира,/ к Немуже не оста́ви о мире молитися.

На стиховне Октоиха. Слава, глас 6:

Днесь вселе́нная вся страстотерпца просвеща́ется заря́ми,/ и Божия Церковь цве́ты украша́ема, Артемие, вопие́т ти:/ уго́дниче Христов и предста́телю те́плый,/ не преста́й моля́ся о рабе́х твои́х.

И ныне, Богородичен или Крестобогородичен.

Подобен: **Тридневен:**

Ви́дящи Тя распина́ема, Христе, Тебе Ро́ждшая вопия́ше:/ что стра́нное е́же вижу та́инство, Сыне Мой;/ како на Дре́ве умира́еши, плотию повешен, Жизни Подателю.

На Литургии: Блаженна, Октоиха на 4: и мученика песнь 3, на 4. Прокимен, глас 7: **Возвеселится праведник о Господе и уповает на Него.** Стих: **Услыши, Боже, глас мой, внегда молитимися к Тебе.** Апостол к Тимофею, зачало 292. **Аллилуиа,** глас 4: **Праведник, яко финикс, процветет:** Евангелие от Иоанна, зачало 52. Причастен: **В память:**

В ТОЙЖЕ ДЕНЬ

Праведнаго Артéмия Веркóльскаго

службу зри 23 июня

Тропарь, глас 2:

Вышняго повелéнием тученóсным облакóм небо помрачи́вшим,/ и молниям блистáющим,/ грому же возшумевшу с прещéнием,/ испусти́л еси душу твою в ру́це Господеви, премýдре Артемие,/ и ныне предстоиши Престолу Владыки всех,/ о иже верою и любовию приходящим к тебе, подая исцеление всем неотлóжно,/ и моля́ся Христу Богу, спастися душам нашим.

Кондак, глас 8:

Возси́я днесь пресветлая память премудраго Артемия;/ Богоданная благодать, яко рéки, изливает от целебных мощей его, ди́вная исцеления,/ и́миже от многоразличных неду́г избавляемся с верою приемлюще я и взывающе:/ радуйся, Артемие Богомудре.

Молитва
святому Артемию Веркольскому, чудотворцу

Святый угодниче Божий, праведный Артемие, при́сный хранителю святыя веры Православныя, и близкий защитниче всего севернаго края Российския страны́! При́зри милостивно на усердную молитву нас, грешных, и твоим благомощным предстательством испроси нам у Господа прощение согрешений наших, преспéяние в вере и благочестии и ограждение от козней диавольских. Моли Господа, да хранит в здравии и непременя́емем благополучии верных людей Своих, да подаст стране нашей мир и тишину, а нам нелицемерное послушание; да сподобит всех нас получити, по христианстей кончине, Небесное Царствие, идеже вси праведнии вместе с тобою вечно славят Отца, и Сына, и Святаго Духа. Аминь.

МЕСЯЦ ОКТЯБРЬ В 21-Й ДЕНЬ

Преподобнаго отца нашего Иларио́на Великаго

На **Господи, воззвах:** стихиры на 6, глас 4.
Подобен: **Званный свыше:**

Кроток душею и сердцем,/ егда́ тя Божественное рачéние уязви́/ и священными восхождении отлучи́тися мирски́х смущений покори́,/ тогда вооружи́вся силою Креста,/ на демоны устремился еси, всеблаженне, боре́нием/ и сплел еси победы диади́му./ И ныне водворя́ешися во све́тлостех святых,/ с нимиже и нам испроси просвещение, и мир, и согрешений избавление.

Светода́тельными зарями/преславно, отче достославне, исцелений твоих/ просвеща́еши подсо́лнечную,/ неду́гов разреша́яй тьму глубочайшую,/ тем тя солнце иное познава́ем/ и мона́шествующих утверждение,/ и наставника спасаемых Божественным Ду́хом./ И ныне память совершаем твою светлую и спасительную, Иларио́не,/ прегрешений тобою разрешение прие́млюще.

Воздержанием телесныя страсти, отче,/ покорил еси разумному души́/ и, безстрастия крилы́ укра́шен,/ благодать приял еси цели́ти, преподобне, человеков не́мощи,/ и отгони́ти духо́в лука́вствия,/ и спасати притекающия к тебе./ Темже ли́цы тя блажа́т мона́шествующих, достославне,/ и почитает вся тварь, Иларионе, подвиги твоя.

Слава, глас 2. Анатолия:

От юности твоея нося совершенства мудрость,/ возложи́в на себе, Иларионе, и́го Христово/ и житию́ поревнова́л еси Божественнаго Антония,/ равными ме́рами добродетели подо́бяся,/ изсуши́л еси плоть, ска́чущу, аки жребя́,/ яко до́лжно бе души́ покори́ти,/ постное течение совершив./ Но, о блаженнейше отче и чудоде́йственне Богоно́се,/ память твою любовию совершающим/ проси очищения и ве́лия милости.

И ныне, Богородичен или Крестобогородичен.

Подобен: **Егда от Древа:**

Древу Кре́стному Тя, Иисусе, пригвожде́на зря́щи,/ Неискусобра́чная, плачущи, глаго́лаше:/ Чадо Сладкое, почто́ оставил еси Мене, рождшую Тя, едину,/ Све́те неприступный Пребезнача́льнаго Отца,/ потщи́ся и просла́вися, яко да славу получа́т Божественную,/ иже Божественныя страсти Твоя сла́вящии.

На стиховне Октоиха.

Слава, глас 8. Самогласен:

Духа Святаго исполнен быв преподобный Иларио́н,/ де́монския ко́зни упраздни́,/ кресто́м бо вооружи́вся и в нем дерза́я,/ вся неду́ги словом исцели,/ душевныя убо страсти,/ теле́с же всякую я́зю./ Того молитвами, Христе,/ низпосли́ нам мир яко Человеколюбец.

И ныне, Богородичен или Крестобогородичен.

Подобен: **О преславнаго чудесе:**

Ю́ница Нескверная/, Юнца́ видящи на Древе пригвожда́ема волею,/ рыдающи жа́лостне:/ увы́ Мне, вопия́ше, любимейшее Чадо,/ что Ти сонм воздаде́ безблагода́тный еврейский,/ хотя Мя обезча́дствовати от Тебе, Вселюбе́зне.

Тропарь, глас 8:

Слез твоих тече́ньми пусты́ни безплодное возде́лал еси/ и, иже из глубины́ воздыха́ньми, во сто трудо́в уплодоноси́л еси,/ и был еси светильник вселенней, сияя чудесы́,/ Иларионе, отче наш:/ моли Христа Бога спастися душа́м нашим.

Слава, ин тропарь, глас 8:

Яко и́ноков утверждение, наставник же гра́ждан пустынных,/ и чудотворец благодатию Вели-

кому Антонию подóбяся,/ помощник в страстéх бéдствующим неотступен, Иларионе отче наш,/ моли за чтущия святую память твою.

И ныне,
Богородичен или Крестобогородичен.

НА УТРЕНИ

Оба канона Октоиха, без мученичнов, и святаго на 6, егоже краегранесие: **Светлость пою, всеблаженне, твоих чудес.**

Феофаново. Глас 2

Песнь 1

Ирмос: **Во глубинé постлá иногда/ фараонúтское всевóинство Преоружéнная Сила,/ Воплóщшееся же Слово всезлобный грех потребúло есть,/ препрослáвленный Господь славно бо прославися.**

Светонóсное и световúдное житиé твое, блаженне,/ прерáдостно благохвалúти усéрдствующа,/ твоея светлости тúхостию просветú мя, молюся,/ и грехá, отче, уныние отженú.

Всенрáвно, блаженне, к Богу, радуяся, приступúл еси,/ вне плоти и мира быв,/ и ум немýтен, утвержден воздержанием, соблюл еси,/ Божественным безстрáстием отсю́ду присвояяся.

Светлыми ты зарямú просвещаемь Безначальнаго и Несозда́ннаго Божествá,/ óтча небрегл еси зловерия/ и многомятéжнаго невежества того отвратúвся,/ Единей Троице сочетался еси.

Богородичен:

Возсиявый Солнце из Тебе, Мати Приснодéво,/ из Отца прежде век Невúдимый,/ и видимым же преславно описýемь телом,/ благочестия светом человеки просветúл есть.

Песнь 3

Ирмос: **На кáмени мя веры утвердúв,/ разширúл еси устá моя на враги моя,/ возвеселúбося дух мой, внегда пéти:/ несть свят, якоже Бог наш,/ и несть праведен паче Тебе, Господи.**

Ядовитых страстéй востания,/ лечбóю пóстничества обложéн,/ изсушил еси, приснопáмятне, взывая:/ несть свят, якоже Бог наш,/ и несть праведен паче Тебе, Господи.

Кóжныя мéртвенныя ризы острогáв ножéм воздержания,/ исткáл еси ризу спасения,/ вопиú Творцу твоему:/ Ты еси Бог наш,/ и несть свят пáче Тебе, Господи.

Укрепля́емь надеждею вечных/ и Богу приводи́мь, Богоносе, дла́ньми Богомудраго Антония,/ егоже подража́я, светильник был еси,/ преславными чудеса́ светя́ся, преподобне.

Богородичен:

Иже вся вообрази́вый хотением Божественным,/ в человека вообрази́тися сподо́бися,/ созида́яся во утробе Твоей, Богородице./ Емуже ныне зовем:/ Ты еси Бог наш,/ и несть праведен, па́че Тебе, Господи.

Седален, глас 8.

Подобен: **Премудрости:**

Антония Божественнаго духовне добродетельному житию поревновав,/ на ра́мена твоя взял еси крест Господа твоего,/ оставив жития́ все попече́ние/ и страсти умертвив, ду́хом пожи́л еси./ Тем и тварь преславными исполнил еси чудеса́, преподобне,/ Духа благодатию, Илариóне, отче наш,/ моли Христа Бога грехóв оставление дарова́ти/ чтущим любовию святую память твою.

Слава, и ныне, Богородичен:

Яко Деву и Едину в жена́х/ Тя, без се́мене Рождшую Бога плотию,/ вси ублажаем ро́ди человечестии,/ огнь бо всели́ся в Тя Божества́/ и яко Младенца дои́ши Зиждителя и Господа./ Тем Ангельский и человеческий род/ достойно славим пресвятое Рождество Твое и согласно вопием Ти:/ моли Христа Бога прегрешений оставле́ние дарова́ти/ покланяющимся верою пресвятому Рождеству Твоему.

Крестобогородичен:

А́гнца, и Пастыря, и Изба́вителя/ Агница зря́щи на Кресте́, восклица́ше,/ плачущи и горько рыдающи, вопия́ше:/ мир убо радуется, прие́мля Тобою избавление,/ утроба же Моя гори́т, зря́щи Твое распятие,/ еже терпи́ши за милосердие милости,/ Долготерпели́ве Господи, милости бе́здно и источниче неисчерпаемый,/ умилосе́рдися и даруй согрешений оставле́ние/ верою поющим Божественныя страсти Твоя.

Песнь 4

Ирмос: **Пою Тя, слухом бо, Господи, услышах и ужасохся,/ до мене́ бо и́деши, мене ищá, заблу́ждшаго./ Тем многое Твое снизхождение, е́же на мя,/ прославля́ю, Многоми́лостиве.**

Умертви́в плоти мудрова́ние,/ поток беззакония мяте́жи, преподобне, и демонских ко́зней избежа́в,/ к тихости Божественнаго Духа/ с праведными, отче, воспочи́л еси.

Водны́ми слез тече́нии напая́емь, преподобне,/ душевную ни́ву многоплодну де́ланием я́ве Спасовым, отче, показал еси,/ постников умно́жив составле́ния.

Причастием Святаго Духа укрепляемь, Богоно́се,/ лукавствия ду́хи низложи́л еси/ и силою Христовою немощны́я исцеля́еши,/ пророческою обогати́вся чистото́ю.

Богородичен:

Храм Тя и Черто́г одушевле́нный,/ и мы́сленную трапе́зу, и светильник, Богомати Благословенная, разуме́ем,/ из Неяже су́щим во тьме Свет возсия,/ О́тча Существа́ Сияние.

Песнь 5

Ирмос: **Просвещение во тьме лежащих,/ спасение отча́янных, Христе Спа́се мой,/ к Тебе у́тренюю, Царю́ мира,/ просвети́ мя сиянием Твоим:/ ино́го бо, ра́зве Тебе, бога не знаю.**

Яко молния, чистотою жития́ и жи́тельством безпло́тным подо́бяся, просияв в мире,/ тьмы предстателя отгóниши, Богоблаже́нне,/ благочестия светом просвещаемь.

Вся́ческими свети́ся, Богому́дре, чудодействы/ и благодатию Божественною озаре́н,/ всем познался еси сокровище исцелений лю́бящим,/ отче Богоприя́тне,/ яко други́й не́кий пророк Божий познава́емь.

Све́тлостию твоих, отче, кро́тких исправле́ний/ мрачныя вражия силы прогна́л еси,/ и от тех ярости исхити́в к тебе прибега́ющия, Божественными твоими учении/ к вере просвети́л еси.

Богородичен:

Еди́ну нам во дву существу́ ви́димую Ипоста́сь, Едина Благослове́нная,/ родила́ еси неиз-

реченно Божия Бога Слова,/ воплóщшася за милость неизглагóланную./ Сего у́бо моли́ сохранити поющия Тя.

Песнь 6

Ирмос: **В бе́здне греховней валя́яся,/ неизсле́дную милосердия Твоего призываю бе́здну:/ от тли, Боже, мя возведи.**

Единонача́лию служа́ Божества́ Безначальнаго,/ многоначалие обличи́л еси,/ идольское нечестие упразднúв, Богомудре, благодатию.

Прозя́б, отче,/ яко финикс процвел еси в Церкви, всеблаженне Богомудре,/ плодóв сладостию верных возвеселяя исполнение.

Низложи́тель явился еси непобеди́мь лукавых духóв, всеславне,/ богатотво́рная дарова́ния от Христа получив, блаженне.

Богородичен:

Неискусому́жно, Дево, родила́ еси и ве́чнуеши Дева,/ являющи Истиннаго Божества, Сына и Бога Твоего, образы.

Кондак, глас 3.

Подобен: Дева днесь:

Яко светильника незаходимаго умнаго тя Солнца,/ сошедшеся днесь, восхваля́ем в песнех,/ возсиял бо еси сущим во тьме неведения,/ вся возводя́ к Божественней высоте́, Иларионе./ Темже вопием:/ радуйся, отче, всех по́стников основание.

Икос:

Возлюби́в Христовы Божественныя заповеди/ и возненавидев всего мира наслаждение,/ пришел еси усердно к Тому/ и был еси светильник, просвещая вся концы блистанием Духа./ Тем, припа́дая, молю тя:/ просвети и моя очи душевныя, воспе́ти твоя подвиги,/ яже показал еси на земли́ ра́ди будущия жизни./ Еяже ныне наслажда́яся, поминай вопию́щих ти:/ радуйся, отче, всех по́стников основание.

Песнь 7

Ирмос: **Богопроти́вное веление беззако́ннующаго мучителя/ высо́к пла́мень вознесло есть,/ Христос же**

простре́ Богочестивым отроко́м ро́су духовную,/ Сый благословен и препрославлен.

Глагол вещание твое и чудес благодать Божественная/ во всю изы́де землю, всеблаженне,/ Богочестия зарею всем сияя верно исцеле́ний тишину́.

Крестом ограждаемь Спасовым, невреждён пребыл еси,/ безумно окуси́вшуся де́монскому свире́пству о тебе, всемудре,/ весть бо Вышний Бог соблюдати Своя угодники.

Яко столп непоколе́блен небесовысо́кий,/ яко стена́ неподви́жима, явился еси посто́м,/ просвещая чудесы́ и дая́ исцеления,/ и источа́я Божественныя догма́ты от источника приснотеку́ща Богодухнове́нных Писаний.

Богородичен:

Облак Дева Тя, правды Солнце, роди́ и Дева пребывши,/ дебельству́ плоти приобщи́вшася, Человека бывша за благоутробие и снизхождение:/ Егоже воспеваем, яко препросла́влена.

Песнь 8

Ирмос: **Пещь иногда́ огненная в Вавилоне де́йства разделя́ше,/ Божиим велением халде́и опаляющая,/ верныя же орошающая, поющия:/ благословите вся дела Господня Господа.**

Престол истинно чу́вствия был еси,/ Божественным разумом просвещаемь/ и Божиим повелением Богомудренно наставляемь,/ и добродетелию светя́ся, зовы́й:/ благословите вся дела Господня Господа.

Колесница та́инственная, носящая Имя Господне, явился еси, преподобне,/ све́тлостию дел и чудес явлением,/ и чистотою жития́, взывая:/ благословите вся дела Господня Господа.

Сыноположе́н Божественною благодатию, снасле́дник Христов был еси/ и богатство Небесное, и Царство непрее́мное приял еси, Богоглаго́ливе, зовя:/ благословите вся дела Господня Господа.

Богородичен:

Ми́ро умное истоще́нное, Дево, именуема Сына чревоноси́ла еси,/ куре́нием Божества земныя

благово́нствующа/ и от тли избавляющаго взывающия:/ благословите вся дела Господня Господа.

Песнь 9

Ирмос: Безначальна Родителя Сын, Бог и Господь,/ воплощся от Девы, нам явися,/ омраче́нная просвети́ти, собрати расточе́нная./ Тем Всепетую Богородицу величаем.

Святых жилища проходи́ти сподо́бился еси, житие́ совершив свя́то, преподобне,/ и, яко су́щу праведну, тебе Трисветлый возсия́ Свет,/ и Того супру́г веселие прия́ше.

Трудо́в воздаяние от Христа прием и жизни вечныя я́ве причасти́вся,/ и паче ума благолепия добро́тами, отче, преизя́ществован,/ о поющих тя ко Владыце моли́ся.

Яко кедр высокове́рхий добродетелию возвышаемь,/ во дво́рех, Богоносе, Божиих насажде́н был еси,/ и яко заключе́н огра́д, яко благоцвету́й рай явился еси,/ и яко источник кипящий исцелений дарования.

Богородичен:

Черто́г была еси паче ума Воплоти́вшагося Слова, Дево Богороди́тельнице,/ оде́яна славою добродетелей и укра́шена,/ тем Тя, Всенепорочная, Богородицу возвещаем.

Светилен.

Подобен: Жены́, услышите:

Мирска́го пристрастия, яко стра́стна, уклонился еси/ и, безпи́щием плоть увяди́в, обновляеши бразды́ держа́щих/ и славою обогатился еси, чудоде́йствуя изрядная,/ пастыренача́льников верх, Богоприятне Иларионе.

Богородичен:

Во двух хоте́ниих и естества́х, Всенепорочная,/ Еди́ней же Ипоста́си раждаеши Бога неизреченно,/ нас ради обнищавшаго до Креста хотением/ и даровавшаго нам Божества́ богатство, Богомати Дево.

На стиховне Октоиха.

Слава, глас 2. Самогласен:

Тихое твое, отче, и чистое житие́ видев Христос, кроткое и молчаливое,/ обитель сотвори в тебе, и был еси жили́ще Божественное,/ и сего

ради со Ангелы на Небесех водворяешися, блаженне.

И ныне, Богородичен или Крестобогородичен.

Подобен: **Егда от Древа:**

Егда Нескве́рная А́гница ви́де Своего А́гнца,/ на заколе́ние, яко человека, волею влеко́ма, плачущи, глаголаше:/ безча́дствовати Мя ныне тщи́шися, Христе, Рождшую Тя,/ что сие сотворил еси, Избави́телю всяческих,/ оба́че воспева́ю и славлю Твою, юже паче ума и слова, крайнюю благость, Человеколюбче.

На Литургии: Блаженна Октоиха на 4 и святаго песнь 3. на 4. Прокимен, глас 7: **Честна пред Господем смерть преподобных Его.** Стих: **Что воздам Господеви о всех, яже воздаде ми:** Апостол к Коринфяном, зачало 188. **Аллилуия,** глас 6: **Блажен муж, бояйся Господа:** Евангелие от Луки, зачало 24. Причастен: **В память вечную будет праведник:**

В ТОЙЖЕ ДЕНЬ

Святителя Илариона́, епископа Меглинскаго

ВЕЧЕР

Блажен муж: Стихиры, глас 2:

Ки́ими похва́льными венцы́/ ныне составим ликова́ние/ в честне́м пра́зднице твоего пренесения, иерарше,/ духовно празднующе, мо́лимся:/ моли́ся православному во́инству победительная на враги даровати,/ тебе бо те́пла молитвенника ко Владыце стяжа́хом,/ подающаго миру ве́лию милость.

Ки́ими похвальными добро́тами/ воспои́м во архиереех славнаго и в вере великаго,/ и в пелена́х доброразсу́днаго,/ во учении язы́ка сладкаго/ учением Церковь обога́щша святителя Илариона,/ егоже венцы́ венчает Христос Бог наш,/ имеяй ве́лию милость.

Ки́ими духовными пе́сньми/ воспои́м архиерея,/ учением к Богоразумию всех наста́вльшаго,/ источника чудес пречудна,/ Церкви светильника пресветлаго/ и учителя премудра Меглинския земли́/ и всея Российския прекрасное удобрение,/ егоже ради Христос врагов шатание низложи́,/ имеяй ве́лию милость.

Слава, глас 6:

Архиереев похвалу́,/ священников всех украшение,/ к Богу молитвенника непрестаннаго,/ источника чудес преизоби́льна/ днесь, любовию сошедшеся, Меглинстии наро́ди,/ иерарха Илариона похва́лим,/ честны́я мощи обстояще,/ благодарныя гла́сы тому приносим, глаголюще:/ радуйся, архиерее Иларионе, светильниче светлый,/ озари́ изря́дное достояние твое, православныя люди,/ о нихже непрестанно Христу моли́ся мирно житие́ дарова́ти,/ да вси честно́е твое пренесение любовию почитаем и молимся:/ моли спасти́ся душа́м нашим.

И ныне, Богородичен: **Кто Тебе не ублажит:** Вход. Прокимен дне. Чтения три (*зри страницы 135—138*)

На стиховне стихиры, глас 2. Самогласны:

Христово стадо словесных овец/ на зла́це благочестия до́бре упасл еси, иерарше,/ темже и по преставлении/ церковных твоих чад не оставляй, но посещай/ и, Святей Троице со архиереи предстоя́,/ моли спасти вся,/ честно́е твое пренесение любовию почитающия, Иларионе прехвальне.

Стих: **Священницы Твои облекутся в правду,/ и преподобнии Твои возрадуются.**

Тезоимени́таго ра́ди твоего жития́,/ и сладости язы́ка,/ и разсуждения доброразсу́днаго,/ пастыря тя лю́дем до́бре вручает Христос,/ Егоже моли спасти и ущедрити вся,/ пресветлую память твою празднующия,/ Иларионе пресла́вне, молитвенниче о душа́х наших.

Стих: **Восхва́лятся преподобнии во славе/ и возрадуются на ло́жах своих.**

Днесь преславно, святителю,/ от своих ко своим же че́стно прехо́диши,/ да своим шествием вся освяти́ши/ и радостию напо́лниши/ память твою любовию празднующия/ и честно́е прехождение твое́ верно сла́вящия,/ и прилежно вопиющия:/ моли́, мо́лимся, спастися душа́м нашим.

Слава, глас 8:

Град освяти́ся, наро́ди благослови́шася,/ Церковь первородных ду́хом ликовству́ет/ в пренесе-

ние честны́х твоих моще́й, иерарше Иларионе,/ с людьми зовущи:/ ты моя крепость и утверждение,/ ты моя добро́та, и тобою хвалю́ся,/ молися спасти вся,/ любовию всемирное твое пренесение присно славящия.

И ныне, Богородичен по гласу.

Тропарь, глас 3:

Чудо явився извеще́ния,/ де́лы возсиял еси добродетелей Божиих,/ монашествующих ли́ки упасл еси,/ архиерейская седалища изчи́стил еси,/ ерети́ческаго же напа́дания не усумне́вся,/ церкви Христовы воздвигл еси,/ преподобне Иларионе,/ умер, яко спя,/ тело же твое цело и нетленно соблюдено́ бысть,/ и подае́т цельбы́ болящим от различных неду́г,/ и демоны прогоняет,/ сего ради молим тя:/ моли спастися душа́м нашим.

НА УТРЕНИ

По 1-м стихословии седален, глас 4:

Богу освяти́л еси твою жизнь, всеблаженне,/ быв изря́ден священноде́йственник воистинну Христов, священне./ Темже по многих по́тех и болезнех,/ радуяся, к невещественным преставился еси селением,/ ныне источа́еши нам струи́ исцелений.

Богородичен:

Дево Всенепорочная, Пресу́щнаго Бога рождшая,/ со Безпло́тными Того непрестанно моли/ оставление прегрешений и исправление жития́ дати нам прежде конца,/ верою и любовию поющим Тя по до́лгу,/ Едина Всепетая.

По 2-м стихословии седален, глас 8:

Сле́зными струя́ми страсте́й взыграния неуста́вная потопи́л еси,/ пучи́на бысть долготерпения, преподобне,/ к тишине веды́й долготерпения.

Богородичен:

Паче естества и сло́ва, Владычице,/ всех Питателя родила́ еси/ и питаеши от сосцу́ Твое́ю,/ во вре́мя готовяща трапе́зу,/ Егоже прилежно, Пречистая, о нас моли.

По полиелеи седален, глас 8:

Великим добродéтелем поревновал еси, Иларионе,/ сим последуя, воздержáнием, преподобне, верхóвен явился еси/ и стадо воображéнное пóты воздержáтельными упасл еси,/ úглие врага неверия стрелáми словéс погасил еси/ и еретическая шатáния.

Слава, и ныне, Богородичен:

О Тебе радуется, Благодатная, всякая тварь,/ Ангельский собор и человеческий род./ Освященный храме и раю́ словéсный,/ девственная похвало, из Неяже Бог воплотися/ и Младенец бысть, прежде век Сый Бог наш,/ ложесна бо Твоя Престол сотвори и чрево Твое пространнее небес содéла./ О Тебе радуется, Благодатная, всякая тварь, слава Тебе.

Степенна, 1-й антифон 4-го гласа. Прокимен: **Честна пред Господем смерть преподобных Его.** Стих: **Что воздам Господеви о всех, яже воздадé ми.** Евангелие от Иоанна, зачало 36. Псалом 50. Стихира, глас 2:

От юности, отче, имея совершенную мудрость/ и, возложив на ся úго Христово,/ житию́ поревновал еси святых отец,/ рáвными мéрилы добродетели подóбяся,/ усуши́л еси плоть, скáчущу, яко жребцá,/ яко дóлжно бе, души́ покорил еси/, постное течение совершити, блаженне отче,/ память твою совершающим/ проси очищения грехóв и вéлия милости.

Канон Богородицы со ирмосом на 6. И святаго на 8, егоже краегранесие: **Внимай о червленых словесех.** Глас 4.

Песнь 1

Ирмос: **Отвéрзу уста моя/ и наполнятся Духа,/ и слово отры́гну Царице Матери,/ и явлюся, свéтло торжествуя,/ и воспою́, радуяся, Тоя́ чудеса.**

Повелением Владыки твоего подóбяся, иерáрше,/ крóток и смирéн, Иларионе, был еси/ и отсюду ублажаемых чи́ну быти сподобился еси./ Темже днесь преславное твое пренесение почитаем.

Благочестиваго кóрене пресветлая преславно прозябé óтрасль, архиерее Иларионе,/ в добродетели совершенно пожи́в/ и сосуд чист Духа Святаго, отче, был еси.

Ядови́тых страсте́й возгорения, лечбо́ю по́стничества обложе́н,/ изсуши́л еси, присносло́вый.

Богородичен:

Возсия́ Солнце из Тебе, Мати Приснодево,/ Иже от Отца прежде век Невидимый/ и, видим преславно, опису́ется телесе́м,/ благоче́стия светом человеки просвети́.

Катавасия: **Отве́рзу уста́ моя:**

Песнь 3

Ирмос: **Твоя́ песнослóвцы, Богородице,/ живый и незави́стный источниче,/ лик себе совоку́пльшия, духовно утверди́,/ в Божественней Твоей славе,/ венце́в славы сподо́би.**

Благословением твоим вся возмогл еси, укрепляющу Христу тя, отче,/ оляденéвшия иногда людей бразды́ душевныя,/ премудрыми твоими учéньми, иера́рше, очистил еси/ и плодоносны сотворил еси.

Фарисейское кичéние от юности, отче, возненавидев,/ мытарéву же смирению поревнова́в,/ кроток и смирéн, отче, ко всем был еси,/ сего ради тя вси, яко вину́ и образ благих, почитаем.

Исполни радости и веселия тебе присно, иерарше Иларионе, лю́бящия/ и торжественная твоему честно́му пренесению в песнех всегда поющия.

Богородичен:

Тя заступление небла́знено, Богомати, стяжа́хом,/ надежду на Тя возлагающе, спасаемся/ и, к Тебе прибегающе, сохраня́емся.

Седален, глас 4.

Подобен: Вознесыйся:

Молитвам и ми́лостыням, архиерее Иларионе, присно прирадéв,/ милостив к требующим, отче, независте́н был еси./ Темже тя почитающия от сопротивных зол избавляй,/ да вси твое пренесение любовию почитаем.

Слава, и ныне, Богородичен:

Свет рождши пречестны́й, от Отца возсиявший прежде век,/ просвети́, Отроковице, душу мою и ум,/ далéче от мене отгоня́щи тьму

страсте́й,/ да Тя ублажаю, Приснoблаженную, верных упование.

Песнь 4

Ирмос: **Седя́й в славе на Престоле Божества,/ во облаце ле́гце/ прииде Иисус Пребожественный/ нетленною дла́нию и спасе́ зовущия:/ сла́ва, Христе, силе Твоей.**

Епископа тя Мегли́нская страна преславно, архиерее Иларионе, стяжавши,/ тобою красуется с князи и архиереи,/ и со всенародным множеством Христа воспевает,/ сим присно тебе даровавшаго.

Всея Мегли́нския земли́ первопресто́льник, архиерее Иларионе, был еси/ и вся твоим учением просвети́л еси./ Тем память твою почитаем и, пренесение твое почитающе, вопием:/ моли о всех поющих тя.

Принес дар Богу — тобою множество спасаемых,/ твоему учению присно последующих/ и Христа во хвалении воспевающих,/ тебе всем дарова́вшаго.

Богородичен:

Крепкое Тя оружие на враги предлагаем/ и скорбе́й всяких, и лютых обстояний отрева́ем вред,/ и еретическаго возмущения избега́ем,/ Мати Божия.

Песнь 5

Ирмос: **Ужасо́шася всяческая/ о Божественней славе Твоей,/ Ты бо, Неискусобра́чная Дево,/ имела еси во утробе над всеми Бога/ и родила́ еси Безле́тнаго Сына,/ всем воспевающим Тя/ мир подава́ющая.**

Многогрешнаго, нерадением ижди́вшаго житие́, не возгнуша́йся, архиерее,/ но твоими молитвами очисти,/ твое пренесение песньми трудолю́бно сла́вяща.

Пахо́мия Ангельскому виде́нию сподо́бльшася,/ сего пра́вилу навы́к,/ мно́гажды без сна в молитве всю нощь пребы́л еси,/ отону́дуже сподобился еси Го́рняго звания.

Смире́н нрав и высоко́, еже по Богу, житие́ стяжа́л еси, иерарше./ Темже Всевидящее Око,/ видев твое доброе произволе́ние,/ сла́вна тя всем концем показа, Христос Спас наш.

Богородичен:

Едину Тя, Всенепорочная, от родо́в Пречистую обре́т,/ вселися в Тя и человеки обожи́,/ темже, яко ма́тернее дерзновение к Нему стяжавши,/ моли о иже верою Богородицу именующих Тя.

Песнь 6

Ирмос: **Боже́ственное сие́ и всечестно́е/ совершающе пра́зднество,/ Богомудрии, Богоматере,/ прииди́те руками воспле́щим,/ от Нея рождшагося Бога славим.**

На смирение нас свыше ми́лостивно назира́я,/ верно тебе присно славящих,/ молися всякия ско́рби изба́вити,/ тебе, те́пла предстателя к Богу, стяжавших.

Селение явился еси прекрасное Духа Святаго,/ Богодухновенными ученьми твоими обильно питая словесная твоя чада,/ отону́дуже по преставлении спребыва́еши лю́бящим тя, иерарше.

Возсияв, яко фи́никс,/ процвел еси в Церкви, всеблаженне Богомудре,/ плодо́в сладостию верныя веселя́я.

Богородичен:

Неискусомужная Дево родила́ еси и пребываеши Дева,/ являеши Истиннаго Божества́,/ Сына и Бога Твоего, образы.

Кондак, глас 3.

Подобен: Дева днесь:

Яко светоносна явися, архиерее, память твоя,/ тьму разруши́ уныния и свет облиста́ даро́в Небесных,/ вся созывающи на радость,/ от Бога бо, Иларионе, благодать обре́л еси/ и монахов был еси степе́нь.

Икос:

От юности Божественное твое житие́, иерарше, до́бре исправив/ и внимательным о́ком всегда к вышним зря и та́мошних непрестанно желая,/ отню́дуже, великия ради добродетели и прему́дрости язы́ка, архиерейства са́ном укра́шен быв,/ Церковь и люди твоими учении обогати́л еси./ Темже, течение благочестно совершив,/ к Богу преславно ду́хом прешел еси,/ нам честны́я мощи в память оставив./ Ихже ныне

честно́е пренесение празднующе,/ мо́лимся победительная на враги верным людем дарова́ти,/ яко да в тишине Богоугодно поживше,/ тебе радостною душею благодарно воспое́м, глаголюще:/ радуйся, отче Иларионе,/ архиереев всея Российския земли удобре́ние и монахов был еси степе́нь.

Песнь 7

Ирмос: **Не послужи́ша твари Богомудрии,/ паче Создавшаго,/ но, огненное прещение му́жески попра́вше,/ ра́довахуся, поюще:/ препетый отцев Господь и Бог, благословен еси.**

Свыше от Бога дар тезоименитый гра́ду и всей земли́ дан бысть, архиерее Иларионе,/ удивляя учением вся, Христу вопиющия:/ препетый отцев Господь и Бог, благословен еси.

Архиереев пресветлая добро́та, отче, пребы́л еси/ и Христовы Церкве столп и утверждение,/ темже поминай честно́е твое пренесение славящия, преславне.

Крестом зна́менуяся Христовым, пребы́л еси невреждён,/ су́етно покуси́вшуся де́монскому свере́пству на тя, Богомудре:/ весть бо Вышний Бог соблюдати угодники Своя.

Богородичен:

Облак Дева Тя, правды Солнце, роди́,/ дебельству́ пло́ти приобщи́вшася, Человека бывша за благоутробие и снизхождение:/ Егоже пои́м, яко препрославлена.

Песнь 8

Ирмос: **О́троки благочестивыя в пещи́/ Рождество Богородичо спасло есть,/ тогда убо образуемое,/ ныне же действуемое,/ вселенную всю воздвизает пети Тебе:/ Господа пойте дела́/ и превозноси́те Его во вся веки.**

Божественное пребывание Святаго Духа, отче, был еси,/ темже и в житии́ сем, яко вне мира быв, к тамошним рачение имея./ Темже и вся научил еси Христу вопити:/ дети, благословите, священницы, пойте и превозносите Его во веки.

По Бозе заступника тя превели́ка, архиерее, духовная твоя чада стяжавше,/ всякия сопротивныя вещи тобою да избавимся/ и, в тишине поживше, Христу воспоим:/ благословите вся дела́ Господня, Господа.

Колесни́ца та́инственная, носящи Имя Господне, явился еси, святителю,/ све́тлостию дел, и чудес явлением, и чистотою жития, взывая:/ священницы, пойте и превозноси́те Его во веки.

Богородичен:

Ми́ро умное истощенное, Пречистая Дево, именуема Сына родила́ еси,/ благовонием Божества́ всю землю благово́нствующа и от тли избавляюща поющия:/ священницы, пойте и превозноси́те Его во веки.

Песнь 9

Ирмос: **Всяк земноро́дный/ да взыграется, Духом просвещаемь,/ да торжествует же Безпло́тных умов естество́,/ почитающее священное торжество Богоматере,/ и да вопие́т:/ радуйся, Всеблаженная/ Богородице, Чистая Приснодево.**

Светлый священный праздник преставления твоего, архиерее Иларионе,/ светле́е же пренесение твое,/ егоже сла́вяще, тебе величаем.

Источник благочестия явился еси, архиерее,/ церковная твоя чада напояеши,/ тем, сошедшеся благочестно во священное твое пренесение, любовию тя почитаем.

Святых жили́ща проходи́ти сподобился еси, житие совершив, преподобне, свя́то,/ яко сущу ти праведну,/ тебе пресветлый возсия́ Свет и того сопру́г, веселие приял еси.

Богородичен:

Плотию из Тебе, Всенепорочная, оде́явся/ и в мире яко Человек пожив,/ дре́вле вся му́чащаго Божественною силою низложи́.

Светилен.

Подобен: **Жены, услы́шите:**

Архиерее Иларионе, войстину тезоимени́те,/ достойно звание от дел прии́м,/ данный тебе талант до́бре умно́жив/ и внутрь Чертога быв,/ идеже со священными живе́ши,/ помяни твое пренесение сла́вящия.

Богородичен:

При́зри, Чистая, на достояние Твое/ и непобедимо сие соблюди заступлением,/ Церковь сохрани и утверди, язы́ки укроти,/ излей мир в концы́ мира.

На хвалитех стихиры на 4, глас 4.
Подобен: **Дал еси знáмение:**

Житие́ нескверно,/ терпение, кротость и любовь нелицемерну,/ воздержание безмерное, всено́щное стояние,/ умиление Божественное,/ веру и надежду истинну, с милованием, отче, стяжáв,/ яко Ангел, пожи́л еси на земли с телом, Иларионе блаженне,/ молитвенниче о душáх наших.

Земны́й Ангел, Небе́сный человек/ был еси, святителю,/ источник умиления, пучина чудес, грешником поручник,/ мáслина воистину Божия плодови́та,/ елéем трудов твоих умáсти лице́, Иларионе чу́дне,/ верно восхваляющим тя.

Умертви́л еси Божественными разуме́нии плоть,/ телесных страсте́й превыше был еси,/ смешéн с до́льными,/ начертание изображая в себе Божественныя добро́ты,/ познáн был еси весь световиден де́йством Святаго Духа,/ Иларионе отче наш, монашествующих украшение.

Слава, глас 6:

Еще от ю́на во́зраста/ Богу освящен был еси, архиерее,/ мудрости рачителю,/ темже потщáлся еси тленными ве́чнующая стяжáти,/ воздержания броздáми себе обложи́в,/ плоть ду́ху повину́л еси,/ темже и по честне́м твоем преставле́нии,/ совокупля́ся с Небесными ликостоянии,/ ихже житию́ во пло́ти поревновал еси:/ Христа, Емуже от юности послужил еси, моли спастися всем,/ честно́е твое пренесение присно славящим песньми.

И ныне, Богородичен: **Богородице, Ты еси лоза:**

Славословие великое. И отпуст.
На Литургии служба святительская.

В ТОЙЖЕ ДЕНЬ

Преподобнаго Илариóна схимника, в Дальних пещерах почивающаго

Тропарь, глас 1:

Воистину достойне наречéн был еси Иларион,/ ти́хостен бо и кроток нрав по имени

твоему имел еси, блаженне,/ имже кроткому Господу Иисусу благоугоди́в,/ молися Ему о нас рабе́х твоих.

Кондак, глас 2:

Великий Ангельский образ и́ноческаго чи́на святую схиму яко прием,/ и второе отрицание су́етнаго мира сего яко сотво́рь,/ тща́лся еси всеми о́бразы, преподобне Иларионе,/ обеща́ние де́лом исполнити/ и о́бразу святому прили́чне пожити,/ тем тя чтим и ублажаем.

Преподобнаго отца нашего Илариóна Гдовскаго, Псковоезерскаго

Тропарь, глас 4:

В молитвах бо́дрствуя,/ пресветлый храм Духа Святаго был еси,/ темже и чудотворец преди́вный явился еси,/ преподобне отче наш Илариóне./ О нас моли Христа Бога/ светом Божественнаго позна́ния просвети́ти ны/ и спасти души наша.

МЕСЯЦА ОКТЯБРЯ В 22-й ДЕНЬ

Празднование Пресвятéй Богорóдице ради Казáнския иконы Ея

НА МАЛОЙ ВЕЧЕРНИ

На **Г**осподи, воззвах: стихиры на 4, глас 1.

Подобен: **Н**ебесных чинов:

Небесныя Силы радуются,/ преславно служá-ще чýдныя иконы Богоматере,/ и к веселию земны́я духом призывают,/ спасение ми́рови сию показýют// и всей стране Российстей твердое ограждение и заступление.

Твоего, Владычице, явления непостижимаго,/ трéпетни бывше людие,/ вкýпе же и радостни,/ яко чудесéм сокровище, пречистый Твой образ яви́ся,/ благодатию просвещáющ всяческая/ и от бед избавля́ющ присно.

С преславными чинми Ангельскими днесь,/ вернии, духóвне весели́мся,/ свéтло празднующе пресветлое торжество Богоматере,/ Юже пречистый Ея образ, яко источник приснотекýщий, явися,/ исцелений незави́стныя дары присно источáющ.

Слава, и ныне, глас 3:

Страшно чудо явления Твоего, Владычице,/ и несказанно удивляет Премúрная и ужасáет земнáя,/ вкупе же и просвещает светоно́сною благодатию пречистаго Твоего образа/ и рождшагося от Тебе Христа Бога нашего./ Того

моли, Чистая, в Божественнем торжестве Твоем/ подати нам просвещение и велию милость.

На стиховне стихиры, глас 2.

Подобен: **Доме Евфрафов:**

О Всенепорочная Дево,/ что Ти благодарение принесе́м,/ яко светоза́рным явлением пречистыя Твоея иконы и Превечнаго Младенца / всех от неведения к свету Богоразу́мия возвела́ еси.

Стих: **Помяну имя Твое/во всяком роде и роде.**

О Пресвятая Госпоже Владычице,/ не забу́ди нас, Твоих раб,/ верно покланя́ющихся чудотворной Твоей иконе/ и благочестно воспевающих Тя,/ изба́ви, Госпоже, от всяких бед и напастей.

Стих: **Лицу Твоему помо́лятся / богатии лю́дстии.**

О Всепетая Мати,/ умилосе́рдися на моление наше,/ Твое бо есмы достояние,/ всех спаси и помилуй,/ да Тя вси ро́ди непрестанно величаем.

Слава, и ныне, глас и подобен тойже:

Тихое пристанище/ обитель Твоя, Богоневесто,/ явися всем притекающим,/ иму́ще в себе пречестную Твою икону,/ всем неоскудно благодать подающи.

Тропарь, глас 4: **Заступнице усердная:** (*зри на велицей вечерни*).

НА ВЕЛИЦЕЙ ВЕЧЕРНИ

Блажен муж: На **Господи, воззвах:**

стихиры на 8, глас 4.

Подобен: **Яко до́бля:**

Яко прекрасная Сло́ва палата/ и Престол Светоноси́вый, Богородице Владычице,/ Сопресто́льное Слово Отчее во Твоих ложесна́х вмести́ла еси/ и, рождши Свет незаходимый, наше омрачение просветила еси,/ лесть змию́ну отгна́ла еси и тление потребила еси,/ жизнь вечную миру дарова́ла еси Твоим Рождеством,/ врата рая́ отве́рзла еси/ и вся благая человеческому естеству дарова́ла еси./ Но и ныне, Госпоже, Твоими молитвами/ избавляй рабы Твоя от всех бед.

Яко вели́ка суще Царица и Мати/ на Небеси Превысоких Сил Царя,/ пречистыя Твоя ру́ки

простéрши,/ молебно за ны предстоúши/ и на земли́ яко державная Помощница/ Божественною Твоею иконою/ и духом с Твоими рабы пребываеши,/ и весело спасáеши, и избавля́еши от всякия напасти/ благочестно Богородицу Тя исповéдающия.

Яко златоза́рный рай/ и место прекрасное и Богопросвещéнное,/ и древо святое, Духом Святым осенéнное,/ вместилище Света невечерняго,/ Тебе вéдущим,/ ясно немерцáющися Божественною лучéю,/ Младенцем Твоим, свéтиши всей твари,/ Егоже моля́щи, Царице Богородице,/ спаси град Твой и люди,/ к Тебе прибегáющия, от всех бед.

Яко порфи́рою царскою и ви́ссом,/ иконою Твоею и Твоего Сына, Богородице,/ Церковь Божия просвети́вшися, красу́ется чудесы́./ Днесь явлением вся созывает праздновати,/ паче сияния солнечнаго благодатию Святаго Духа блиста́ющися,/ на болящих и неду́жных исцеления источники источáющи/ и всем да́рующи богатую милость.

Ины стихиры, глас 8:

Высокий Царю Непостижимый,/ со Отцем седя́й на Престоле и Божественным Духом,/ благоволивый роди́тися на земли́/ от Девы Неискусобра́чныя, Иисусе,/ ущедря́я Твое создание, человеческое естество, неизреченными добро́тами,/ приими Твоея Матере приноси́мыя Тебе за ны молитвы/ и не помяни́ беззаконий наших,/ но помилуй и спаси души наша, яко Милосерд.

Преклонив Небеса, Царь Славы сни́де/ обнови́ти Адама, преступлением всего истлéвшаго,/ всели́ся в Тя, Чистая Дево,/ и роди́ся, ключéй девства не руши́в,/ и на руках Твоих смирéн Младенец,/ Иже Архангелов Царь ноша́шеся;/ и ныне Твою молитву прие́млет/ и прошение Твое во всем исполняет, Богородице,/ яко Твой Сын и Бог,/ Емуже усердно моли́ся:/ да спасет ду́ши наша, яко Милосерд.

Паче ски́нии Моисéевы,/ по образу Небесному сотворéнныя,/ всю Тя Бог освяти́, Богородице,

Духом Святым,/ весь вселúся в Тя, всего человека оживú./ Тем и Твоя икона, паче Аарóня кивóта,/ напóлнися благодати Божия и/ источает освящение душáм и телесéм./ Ейже любезно покланя́ющеся,/ просим от Тебе великия милости:/ да спасеши души наша, Благословенная Помощнице.

Слава, и ныне, глас 8:

Приидúте, возрадуемся державней Заступнице рода нашего,/ Царице Богородице,/ приидúте к тихому Ея чýдному,/ почитáемому Ангелы,/ честнóму поклонúмся óбразу./ Дáрует бо Богородица верным обильныя дáры целéбныя,/ от неистощимаго источника святыя иконы неоскудную благодать источáющи:/ тьмы избавляет нас искушений и бед, и всякаго греха,/ благочестно и Богоприятно прославля́ющих и чтущих/ светлую и чýдную Богоматере святую икону./ Тем, воспевающе, воззовем Первообрáзней://: радуйся, любезная миру пóмоще во спасение душ наших.

Вход. Прокимен дне,
И чтения 3 (*зри страницы 6—7*)
На литии стихиры, глас 2, самогласны:

Яко воистину древняго кивóта пречестнéе,/ егдá Давид, собрав чúны, ликовствовáше,/ ныне Твоя, Богородице, икона,/ ейже предстоят архиереев собори,/ и с чúнми Ангел священницы и все христоименúтых людей множество/ достойно блажáт Тя, Матерь Божию,/ и прославляют рабóлéпно, и чествýют,/ и покланя́ются, и молятся Тебе по Бóзе:/ да мир умирúши в Православии, и Церковь утвердúши,/ и спасеши от всех зол Твоя рабы,/ яко едина Благословенная.

Предстоят Ти, Госпоже Богородице,/ пред Твоим, Пречистая, образом/ архиереев сословие и священницы/ и вси людие, монáси и простúи,/ вéдуще Тя воистинну Помощницу сильну и непобедиму,/ моления Тебе приносúти от всея душú подвизáют/ и поущáют на молитву к Богу, требующе Твоея помощи,/ да прострéши Богоносныя Твоя руки и умóлиши за мир./ Вонмú и услыши, Владычице,/ и подаждь утешение рабом Твоим,/ дóндеже не одолéют ны грехи наши

тяжкия и лю́тыя:/ Твое́й бо всегда требуем вси помощи.

Глас 8:

Пе́рвее написавшейся Твоей иконе/ Евангельских та́ин благовестником/ и к Тебе, Царице, принесе́нней,/ да усво́иши ту и си́льну соде́лаеши спасти чествующия Тя,/ порадовалася еси, и яко су́щи милостива спасения нашего Соде́тельница,/ яко уста́ и глас иконе бывши,/ якоже и Бога внегда́ зачинающи во чреве,/ песнь воспела еси:/ Се отныне ублажа́т Мя вси ро́ди!/ И, на ту зрящи, глаголала еси со властию:/ С сим образом благодать Моя и сила./ И мы истинно веруем,/ яко се рекла́ еси, Госпоже,/ сим образом с нами еси./ Тем благоговейно предстояще,/ поклоняемся Тебе раби Твои,/ посети́ ны Твоими ма́терними щедротами.

Глас 7:

Гора еси великая и преславная/ паче горы Сина́йския, Богородице;/ она бо не терпя́щи сни́тия Славы Божия/ во о́бразех и се́нех, огне́м возгара́шеся,/ и гро́ми и молнии тамо быша./ Ты же весь Божественный Огнь сущ/ Божие Слово во чреве Твоем неопа́льно носила еси/ и от сосе́ц Твоих млеко́м питала еси/ ма́нием Нося́щаго вся./ И ныне. ма́тернее дерзновение к Нему иму́щи,/ помози́, Владычице,/ верно празднующим Твой честны́й праздник/ и не забу́ди, ми́лостивно посеща́ющи:/ прия́ла бо еси от Бога дар/ стро́ити и покрывати христоимени́тое стадо, рабы Твоя.

Слава, и ныне, глас 6:

Тебе вси ро́ди человечестии/ хва́льныя да́ры прино́сят, Владычице,/ и мо́лятся яко Царице и Матери Бо̲жии./ Пророцы Тя премудро пропове́даша,/ леви́ти благослови́ша, апостоли и мученицы испове́даша,/ священницы покланяются, архиерее проповедают,/ мона́си и прости́и благогове́ют,/ богатии и убо́зии, сироты́ и вдовы́,/ и всяк возраст, и всяко преспе́яние,/ старческое и младенческое,/ под кров Твой державный с верою прибегаем:/ покрый и соблюди,

Госпоже, молитвами Твои́ми// и спаси от бе́д души наша.

На стиховне стихиры, глас 2:

Вместилище чистое Света пречистаго, Богородице,/ ка́ко Тя, раби, достойно воспева́ем,/ яко явлением пречистыя Твоея иконы/ и Превечнаго Младенца вся освеща́еши.

Стих: **Помяну имя Твое/во всяком роде и роде.**

О Дево Нескверная, Богора́дованная,/ что Ти когда таково́ благодарение принесе́м,/ яко блаженнаго Твоего Рождества всесия́ющею луче́ю/ всех от тления к жизни возвела еси.

Стих: **Слыши, Дщи, и виждь,/и приклони́ ухо Твое.**

О Дево Госпоже, Мати Зижди́телева,/ Небесных еси чино́в ра́дование/ и человеческому роду благословенная Помощнице,/ моли о спасении душ наших.

Слава, и ныне, глас 5:

Воспое́м, людие, све́тло Дави́дскую песнь/ Отроковице, Невесте Божии и Матери Царя Христа:/ предста́ Царица одесную Тебе, Владыко, ря́сны златы́ми оде́яна/ и преукра́шена Божественными благоле́потами./ Сию убо яко избра́нную и добрую в жена́х, паче всего мира удобри́в, благоволил еси роди́тися из Нея великия ради милости,/ и Сию Помощницу лю́дем Твоим даровал еси/ спасати и покрывати от бед/ всемогущею Твоею и Божественною силою,/ Еяже молитвами, Христе Боже, помилуй нас.

Тропарь, глас 4:

Заступнице усе́рдная,/ Мати Господа Вы́шняго,/ за всех мо́лиши Сына Твоего Христа Бога нашего/ и всем твори́ши спасти́ся,/ в державный Твой покров прибегающим./ Всех нас заступи, о Госпоже Царице и Владычице,/ иже в напастех и ско́рбех, и в болезнех, обремене́нных грехи́ многими,/ предстоящих и моля́щихся Тебе/ умиле́нною душе́ю и сокруше́нным се́рдцем,/ пред пречистым Твоим о́бразом со слезами,/ и невозвра́тно надежду иму́щих на Тя/ избавле́ния всех зол./ Всем полезная да́руй/ и вся спаси,

Богородице Дево:// Ты бо еси Божественный покров рабо́м Твоим.

НА УТРЕНИ

На **Бог Господь:** тропарь трижды.

По 1-м стихословии седален, глас 3:

Лю́дие благочестивии, правоверии собо́ри христоимени́тии,/ приступи́те верно вси,/ Божественному припа́дающе Божия Матере образу:/ Та́я бо исцеление боля́щим радостно подае́т,/ уязвля́ет же злосла́вныя, яко стрела́ от лу́ка,/ нас всех веселит светови́дно/ и благодатию озаря́ет молитвами Своими.

Слава, и ныне:

Всю Тя Бог освяти́, Деву До́брую и Непорочную в жена́х,/ пророки прообрази́в че́стно, иере́и благослови́в, во святая святых всели́,/ Ангелом воспита́, с Небесе́ пищу хлеб пода́я./ Сам же Преблагий, Единородное Бог Слово,/ всели́ся в Тя и плотию про́йде из Тебе./ Темже Ти покланяемся и чтим,/ яко воистинну истинную сущую Богородицу.

По 2-м стихословии седален, глас 4:

Да ликовству́ет све́тло верных все множество,/ рыдает же демонское во́инство,/ видяще многоиме́нныя сия́ющия праздники Божия Матере,/ ублажа́ему Божию Матерь Божественными пе́сньми,/ иде́же бо Богоприя́тно славится/ Преблагословенная Богородица Владычица, Богоизбранная Отроковица,/ неприя́зни паде́ние,/ христианом же крепкое утвержде́ние.

Слава, и ныне:

О Всеблагословенная Богородице Владычице,/ Богоизбранная Отроковице,/ све́тлое проро́ческое сбытие́,/ апостольская похвало́, и мученическое испове́дание и ве́нче,/ Ангелы чти́мая и человеческими ро́ды многопе́тая,/ и всего мира вожделе́нная Помощница,/ избави рабы Твоя осуждения будущаго и е́зера о́гненнаго,/ едина Благословенная.

Величание:

Величаем Тя, Пресвятая Дево,/ и чтим образ Твой святый,/ от него же истекает благодатная помощь//всем, с верою притекающим к нему.

По полиелеи седален, глас 1:

Правове́рно чтущия Тя людие, к Тебе прибега́ющия/ и иконе Твоей свято́й любезно покланя́ющияся,/ о Божия Мати, спаси и не даждь в расхище́ние сопоста́том,/ ниже́ най́дут на ны вся злая,/ яже грехи наша уготова́ша нам,/ ниже́ беззакония наша превзы́дут на главы́ наша,/ но да Твоя матерняя к Богу преодолеет/ за ны Богоприя́тная молитва.

Слава, и ныне:

Пречистая Твоя икона, Богородице Дево,/ врачевство́ всему миру духо́вное,/ к нейже прибега́юще, Тебе поклоняемся и почитаем, и лобызаем, и чтим,/ исцелений благодать почерпа́юще от нея,/ и неду́г теле́сных и душевных страсте́й Твоими молитвами свобожда́емся.

Таже степенна, 1-й антифон 4-го гласа. Прокимен: **Помяну имя Твое во всяком роде и роде.** Стих: **Слыши, Дщи, и виждь, и приклони ухо Твое. Всякое дыхание:** Евангелие от Луки, зачало 4. По 50-м псалме стихира, глас 8: **Приидите, возрадуемся** (писана на **Господи, воззвах:**).

Канон Одигитрии Пресвятыя Богородицы со ирмосом на 6, творение иеромонаха Игнатия, глас 4.

Песнь 1

Ирмос: **Отве́рзу уста́ моя/ и напо́лнятся Ду́ха,/ и слово отры́гну Царице Матери,/ и явлю́ся, све́тло торжеству́я,/ и воспою́, ра́дуяся, Тоя́ чудеса́.**

Радостно, Чистая, ныне наста́вшее хвале́ние приноша́ю, ра́дуяся,/ и тихим гла́сом, Одигитрие, вопию́ Ти:/ радуйся и испо́лни мя ра́зума, пе́ти начина́юща.

Христа родившая, радость нам вечную,/ о радуйся, Всепетая, православных наде́ждо,/ Одигитрие, всепетая Деви́це:/ радости испо́лни мя, ми́рови жела́нныя.

Лику́ют вси челове́цы и Ангелы,/ всегда согласно вопию́ще на Небеси́ и на земли́, Одигитрие, радуйся, Деви́це,/ радости бо Рождеством Твоим вся́ческая испо́лнила еси.

Радость, Одигитрие,/ со страхом Ти вопию́щих ра́дости сподо́би,/ Мати су́щия радости, избавля́ющи скорбе́й всяческих,/ и всех помилуй, к Тебе прибега́ющих.

Ин канон праздника на 8, глас тойже.
Песнь 1. Ирмос тойже

Благоговéют Ти, Богородице, Ангелов начáльницы, и святых чúни чéстно слýжат,/ праведнии красýются, Небесных Ходáтаицу блажáт Тя./ Кýпно же и земля и Небо в веселии свéтло восхваляют Тя,/ и мы, грешнии, милости просим:/ озарú наша сердцá, Владычице, воспéти песнь святыя Твоея иконы явлению.

Приидúте, соберúтеся, христоименúтии лю́дие, умы́ тайно очúстившеся, во святую церковь Матере Христа Бога нашего:/ источает бо нам неоскýдно от святыя иконы источник духóвен,/ целéбен душáм и тéлом, песнь вопиющим:/ благословен из Тебе рождейся Бог наш.

Дивúт, Пренепорочная, и ужасáет всяк слух странно чудо Божественнаго Твоего Рождества:/ како Херувúмскаго Творца зачалá еси;/ како Огнь нестерпúмый во утрóбе носúла еси;/ како Сýщую Жизнь плотию облекла еси и Живóт всему миру родилá еси,/ Бога кýпно и человека.

Под кров Твой, Дево Госпоже, прибегáем вси рóди человечестии:/ просвети ны светом Рождества Твоего, грешныя рабы Твоя,/ моля́щияся прилежно и кланяющияся пречистей Твоей иконе,/ прося́ще от Тебе прия́ти великия милости.

Катавасия: **Отверзу уста моя:**

Песнь 3

Ирмос: **Твоя песнослóвцы, Богородице,/ живы́й и незавúстный истóчниче,/ лик себе совокýпльшия, духóвно утвердú,/ в Божественней Твоей славе/ венцéв славы сподóби.**

Христа, Вышняго Царя, о радуйся, непоколебимая, чистая и одушевлéнная палáто,/ радуйся, Одигитрие, радуйся:/ Тобою бо нерушúм наш град сохраняется.

Вместúти Егоже не возмóже тварь,/ во утрóбу неискусобрáчную, Одигитрие Девице, телесно вместúла еси:/ темже Ти, радуйся, поéм, по дóлгу величáюще.

Ра́дость многопе́тая ми́рови,/ радостно Ти по-ю́ще присно, ве́чнующия, Чистая, радости сподобля́емся/ Твои́ми матерними молитвами к Ро́ждшемуся из Тебе, Одигитрие.

Злату́ю Тя ста́мну, и све́щник, и жезл, и трапе́зу, Чистая, призыва́ем, Одигитрие,/ и глас, еже радуйся, Тебе при́сно привноша́ем / с си́ми-же имены́.

Ин. Ирмос тойже

Ку́ю Ти достойную похвалу́ наше принесе́т коне́чное неможе́ние,/ яко явле́нием пречистыя Твоея Божественныя иконы незави́стныя источники целе́бныя источа́еши/ верно прибега́ющим к Тебе рабом Твоим.

Божественныя Твое́я иконы святое явление, Богородице Дево,/ яко светоза́рное возси́я нам солнце, преславных чуде́с лучи́ пуща́ющи,/ тьмы лю́тых обстоя́ний отгоня́ющи/ священными Твоими, Владычице, предстательствы.

Испо́лнила еси благода́ти иногда́ первопи́санную Твою икону, Госпоже Дево Богородице,/ и ныне та же благодать и́стинствует сия́нием веры чудес, яко тоя́ ра́ди первопи́санныя,/ ко спасению верно к Тебе по Бо́зе прибегающим.

Покланяемся, Богородице, Твоему пречистому о́бразу и пресладкому Твоему Младенцу,/ превечному и незаходимому Свету, Христу,/ Имже спасла́ еси от лю́тых зол и тле́ния смертнаго все человеческое естество́.

Седален, глас 8.

Подобен: **Премудрости:**

Божественнии Сло́ва апостоли,/ Евангелия Христова велегла́снии вселе́нныя благове́стницы,/ Божественную церковь созда́вше в пресвятое Твое имя, Богородице,/ и к Тебе, Госпоже, прихо́дят, моля́ще Тя приити́ на тоя́ освяще́ние./ Ты же, о Богомати, рекла еси:/ иди́те с миром и Аз с вами та́мо есмь./ Они же, ше́дше, обрета́ют та́мо на стене́ церкве Твоего, Владычице, о́браза подо́бие,/ Божественною пи́сано силою шаро́вными подо́бии,/ и, ви́девше, поклони́шася Ти и просла́виша Бога./ С нимиже и мы Божественней Твоей покланяемся иконе,/

проси́ще от Тебе великия милости:/ да́руй согреше́ний оставле́ние рабом Твоим, Едина Благословенная.

Слава, и ныне, тойже седален.

Песнь 4

Ирмос: **Седя́й в славе на Престоле Божества во о́блаце ле́гце,/ прии́де Иисус Пребожественный/ нетле́нною дла́нию/ и спасе́ зову́щия:/ слава, Христе, силе Твоей.**

Радуйся, чудо чудес, Одигитрие Владычице./ Радуйся, всех радосте градо́в и ве́сей,/ непобеди́мое христианское в беда́х храни́лище,/ и предгра́дие, и на враги побежде́ние.

Радуйся, радуйся людей православных похвало́ и христолюбивых пастырей, покров пребываеши всех, Царице./ Радуйся, Одигитрие, прибежище всем нам и утверждение.

Радуйся, всем скорое в беда́х избавле́ние./ Радуйся, готовое всем скорбя́щим утеше́ние./ Радуйся, Всепетая, радуйся, Одигитрие Всеблагословенная,/ всем немощны́м Исцели́тельнице.

Радуйся, Еяже вели́чия вся тварь/ сла́вити у́бо спеши́т по достоянию, но не возмога́ет, Одигитрие,/ и сего ради зове́т Ти:/ радуйся, Владычице, Боговместимое жилище.

Ин. Ирмос тойже

Почтим, лю́дие, Чистыя в чистоте икону Девы Богородицы/ и Тоя́ Божественнаго Младенца, Христа Бога нашего,/ и лобыза́ем и прославля́ем со страхом и трепетом:/ почитаем бо икону благоче́стно,/ паче же почитаем Са́мую Ту́ю сущую Чистую Богоматерь.

Давид, Божественный и чу́дный пророк, издале́ча прови́дя, глаго́ла:/ лицу́ Твоему́ помо́лятся богатии лю́дие./ Мы же, вернии, покланя́емся и лобыза́ем честну́ю икону,/ душа́ми ку́пно и телесы́ освяща́емы.

Евангелия Христова Богогла́сный списа́тель Лука/ Божиим манове́нием всенепорочный Твой напису́ет образ, Богородице,/ и Младенца Превечнаго на рука́х Твоих вообрази́в,/ к немуже притекающия напастей и бед избавля́еши,/ и вся покрыва́еши, и спаса́еши Твоею милостию.

Ты еси похвало́ и вене́ц святым всем, о Царице!/ Ты упование наше и Помощница по Бозе,/ и на Тя надежду спасения нашего возложи́хом вси./ Тебе мо́лимся, яко Божии Матери:/ одожди́ грешным рабо́м Твоим бога́тыя Твоя душеспаси́тельныя ми́лости.

Песнь 5

Ирмос: **Ужасо́шася всяческая/ о Божественней славе Твоей,/ Ты бо, Неискусобра́чная Дево,/ имела еси во утро́бе над всеми Бога/ и родила́ еси Безле́тнаго Сына,/ всем воспевающим Тя/ мир подава́ющая.**

Благости́ни бездно и щедро́там еси, радуйся, Одигитрие Девице,/ радуйся, всем радость творя́щи верным./ О, радуйся, сущим в беда́х, скорбя́щим пребыстрая Заступнице.

Радости от исполнения величия чудес Твоих зря́ще исполняемся вси,/ не зря́щии, слы́шаще же, вернии./ Темже, радуйся, Тебе присно,/ всюду и вси, Одигитрие, пое́м.

Христа Бога нашего, о радуйся, Одигитрие, жили́ще/ и дом неизрече́нней и пребоже́ственней, Дево, Славе Его./ О, радуйся, пала́то преукраше́нная,/ радуйся, гра́де одушевле́нный, присноца́рствующий.

Радость неоску́дную Тя разсмотря́юще,/ яко мо́ре, Отроковице, Одигитрие Девице,/ радующеся вси, радуйся, вопие́м Ти/ и, пою́ще, Божественных даро́в неви́димо присно от Тебе ожидаем.

Ин. Ирмос тойже

Всяко, Пречистая, существо воспе́ти недоуме́ет Тя,/ па́че бо Горних умо́в превозвы́силася еси,/ рождши неприступнаго и страшнаго Всецаря и Бога,/ но, яко Ми́лостива и скорая человеком Помощница,/ вонми́ моле́нию раб Твоих и да́руй Твою помощь.

Иде́же осени́т благодать Твоя, Богородице, стра́хом исчезают демони/ и разруша́ется злоко́зненное тех мечта́ние, бе́гают ду́си те́мнии,/ радуется же верных все мно́жество, Тебе песнь хва́льну от сердца вопию́ще:/ радуйся, Божественный покро́ве душ наших.

Безоче́сным сладкое зре́ние дае́тся, глухи́м

слы́шание,/ немы́м благоглаго́лание, хромым хождение, прокаже́нным очищение,/ де́монствуемым целому́дрие и в боле́знех су́щим различных исцеление/ осене́нием Пречистыя Твоея, Богородице, иконы.

Не умолчи́м никогда́же, Богородице, псалмы́ и пе́сньми воспева́ти вели́чия Твоя, Обрадованная:/ Бога бо воистинну воплотившагося родила́ еси,/ во спасение наше всемирное и избавление.

Песнь 6

Ирмос: **Божественное сие́ и всечестно́е/ соверша́юще пра́зднество,/ Богомудрии, Богоматере,/ прииди́те, руками восплещим,/ от Нея ро́ждшагося Бога сла́вим.**

Христа, Чистая, прие́млющи,/ глас, еже радуйся, Одигитрие Девице, слышала еси,/ Егоже неизреченно ро́ждши, и, радуйся, от всех слы́шиши всегда.

Радости вся испо́лнила еси,/ Вышняя и нижняя Ты совокупи́ла еси, Одигитрие,/ темже радостно и согла́сно ныне Небо и вся земля зове́т Ти.

Вдова́м, о радуйся, Всепетая, и всем си́рым, Одигитрие, утеше́ние,/ радуйся, всем источа́ющи ни́щим богатство неистощи́мое.

Зла́та всякаго блиста́ема и у́тра солнечнаго светле́йши,/ жили́ще Христово, радуйся, Одигитрие, радуйся, Девице,/ радуйся, Невесто Неневестная.

Ин. Ирмос тойже

Божественнаго Твоего Рождества́, Дево Госпоже, пребога́тая благодать,/ юже дре́вле изглаше́нием предала́ еси пречистому Твоему образу,/ неоску́дне де́йствовати великая же и преслáвная во спасение на Тя наде́ющимся.

Иде́же прославля́ется святое имя Обрадованныя Богородицы,/ та́мо всяческих благи́х исто́чницы пролива́ются;/ прииди́те в чистоте́, челове́цы,/ се бо явление Божественныя Девы иконы сказу́ет Царицы пришествие во спасение всех верных.

Целения боле́зней, отгна́ние же страстей и душепита́тельное спасение,/ грехо́в проще́ние и вечное избавле́ние от пречистыя Твоея иконы,

Владычице,/ верно приходя́ще, прие́млем, Богомати Всенепорочная.

К Тебе, Госпоже, прибегают ро́ди правоверных, про́сят великия ми́лости/ и прие́млют неоску́дно су́щии в неду́зех исцеление, в страсте́х премене́ние, в печа́лех утеше́ние./ Источи́ и мне, Владычице, ка́плю душеспаси́тельную,/ да со всеми и аз пою́ Твое величие.

Кондак, глас 8.

Подобен: Взбранной:

Притеце́м, людие, к тихому сему́ и доброму пристанищу,/ скорой Помощнице, гото́вому и те́плому спасению, покро́ву Девы,/ ускори́м на молитву и потщи́мся на покая́ние:/ источает бо нам неоску́дныя милости Пречистая Богородица,/ предваря́ет на помощь и избавляет от великих бед и зол/ благонравныя и Богобоя́щияся рабы Своя.

Икос:

Смысл очи́стивше и ум, притеце́м к Богородице,/ све́тло пе́сньми ублажа́юще Ю,/ и пречи́стую икону Ея прославля́ем и чтим,/ и, припа́дающе, покланя́емся яко Само́й су́щей о́ной:/ честь бо иконы на Первообра́зное восхо́дит,/ и почита́яй и покланя́яйся ей почитает са́мое Первообра́зное,/ якоже Божественнии отцы рекоша. И аще кто не чтит Пресвятыя Богородицы и не покланяется иконе Ея, ана́фема да будет:/ посрамля́ет бо и погубля́ет не чту́щия Ю,/ избавляет же от великих бед и зол благонра́вныя и Богобоя́щияся рабы Своя.

Песнь 7

Ирмос: **Не послужи́ша тва́ри Богомудрии,/ па́че Созда́вшаго,/ но, о́гненное прещение му́жески попра́вше,/ ра́довахуся, пою́ще:/ препе́тый отцев Господь и Бог,/ благословен еси.**

Радуйся, радуйся, Богородице Одигитрие,/ всех и всегда наставля́ющи верных ше́ствовати ко всякому пути́ спасительному,/ радуйся, Владычице, Тобою бо присно избавляемся настоя́щия ва́рварския беды́.

Радуйся, радуйся, Одигитрие,/ бдя́щи и моля́щися о нас к Богу,/ и всякия злобы хода́тайством

Твоим всяческих скорбе́й,/ Богородительнице, всех люде́й избавля́ющи.

Радуйся, радуйся, Пресвятая Одигитрие,/ прошéния наша к пользе нам исполня́ющи/ и хотя́щи всем при́сно всегда любодру́жное благое единство, спешное же во изя́щных.

Радуйся, радуйся, кораблéм, Одигитрие, ну́ждно пла́вающим, избавля́ющи верных/ и всем избавлéние от всякия ско́рби и неду́ги/ пестро́тныя и мéдленныя разреша́ющи вскоре.

Ин. Ирмос тойже

Прииди́те, почерпéм отпущéние от неистощи́маго источника,/ точа́щаго святы́ню Пречистыя Девы/ и Тоя́ Пречистаго Младенца, Божия Слова, нас ради вочеловечшагося./ К Нему возопии́м:/ Тво́рче Изба́вителю,/ препрославленный со Отцем и Духом, Боже, благословен еси.

Неусы́пную, Чистая, и Богоприятную иму́щи молитву,/ и непреодолéемую держа́ву кре́пости,/ врагов наших дерзость, яже на ны, разори́/ и вы́ия их под но́зе верному народу нашему низложи́,/ да возвесели́мся о Тебе, раби́, Сыну Твоему вопию́ще:/ отец наших Боже, благословен еси.

Радуемся и веселимся, вернии лю́дие, чу́дному явлéнию иконы Пречистыя Владычицы Богородицы:/ река́ бо яви́ся неисчерпа́ема, целебную во́ду точа́щи,/ слепы́м бо ви́дети даéт и глухим слы́шание,/ хромым хождение и всем сущим в неду́зех безмéздное исцелéние.

Неиспы́тана глубина́, недовéдомо таинство, непостижи́м образ, Дево, зачатия Твоего,/ зачатия без сéмене, без мужа рождество./ Безплотный воплоти́ся, Превечный младéнствует,/ Сын Божий, Сын Тебе, Девы, бывает, Емуже вопиéм:/ Боже, благословен еси.

Песнь 8

Ирмос: **О́**троки благочести́выя в пещи́/ Рождество́ Богоро́дичо спасло́ есть,/ тогда у́бо образу́емое,/ ныне же дéйствуемое,/ вселéнную всю воздвиза́ет пéти Тебе:/ Господа пойте дела/ и превозноси́те Его во вся веки.

Радуйся, Всеблагословенная Марие,/ из Тебе бо Всеблагословенный Бог одéяся во всего́ мя

человека/ и, одея́вся, соедини́ Своему Божеству неизрече́нным соединением, Дево Одигитрие;/ радуйся, Обрадованная, радосте всего мира.

Радуйся, лукавых духо́в Прогонительнице;/ радуйся, Богородице Одигитрие;/ радуйся, Ю́же Небе́сная неви́димая во́инства славосло́вят всегда и велича́ют яко Матерь Божию бывшую;/ радуйся, Я́же нижняя сочета́вши с Вышними.

Радуйся, всех Небесных сил без разсужде́ния превосходя́щая;/ радуйся, Одигитрие;/ радуйся, вся́кия тва́ри яко Бога Рождшая госпо́дствующи, ей, Владычице Всепетая;/ радуйся, пребыва́еши Дева Чистая и по рождестве́.

Радуйся, жена́м всем сла́во, хра́ме преосвяще́нный Бога нашего;/ радуйся, Одигитрие;/ радуйся, душеспаси́тельная всей вселенней;/ радуйся, покрывающий о́блаче, Небе́с ши́ршая;/ радуйся, мирополо́жнице, Божественнаго ми́ра полна́.

Ин. Ирмос тойже

Ум Ангельский и человеческий ужаса́ется, Богородице,/ како Бога Небеснаго, ложесна́ми объе́мши, воплоти́ла еси,/ како, Младенца ро́ждши, яко Сына на руку́ но́сиши/ Егоже ужаса́ется тварь и трепе́щут Горнии Престоли, вопию́ще непрестанно:/ Свят, Свят, Свят еси, Боже, препе́тый и превозносимый во веки.

Радуйся, су́щая ра́досте всего мира,/ со Архангелом Гавриилом вопие́м Ти, Богородице;/ радуйся, вмести́лище Невмести́маго;/ радуйся, Благодатная, носи́ло Божества всего;/ радуйся, Ада́мово воззва́ние, с Тобою Господь, и Тебе ради с нами, спасая нас,/ Егоже поем и превозно́сим во веки.

Корень Иессеев освяще́нный, корень греха́ нашего исто́ргнула еси;/ жезл Ааронов процве́тший, Жизнодателя цвета израсти́вши Христа;/ ста́мно манноприе́мная, смерти всю силу сокруши́ла еси/ и в поро́ду жизни возвела́ еси род человеческий:/ темже Тя поем, добрых виновную.

Ты похвала́ христианом еси, Владычице,/ Ты оружие на враги и стена́ к Тебе прибега́ющим./ Тя и ныне на помощь призываем, Госпоже,/ не даждь врагóм вознести́ся на люди Твоя,/ иже Тебе не хва́лят, ни Сына Твоего, Богородице, и Твоей иконе не кла́няются:/ сих победи́ и ду́ши наша спаси.

Песнь 9

Ирмос: **Всяк земноро́дный/ да взыгра́ется, Ду́хом просвеща́ем,/ да торжеству́ет же Безпло́тных умо́в естество́,/ почита́ющее священное торжество Богома́тере,/ и да вопиет: радуйся, Всеблаженная Богородице,/ Чистая Приснодево.**

Радуйся, свеще́, Свет невечерний поне́сшая,/ и в Рождестве Твоем многобожия тьму разруши́вшая,/ и а́довы про́пасти изба́вльшая люди;/ радуйся, Одигитрие Богородице, добро́т всех Предхода́таице.

Радуйся, земле́, из нея́же Клас прозя́бши Небесный верным,/ и мира всего душегу́бнаго гла́да изба́ви, разу́мная и одушевле́нная;/ о радуйся, виногра́де, иже Грозд живо́тный ро́ждшая,/ Богородице Чистая, Одигитрие.

Радуйся, тайных цвето́в прекрасный су́щий раю́;/ радуйся, Мати Дево, Неви́димых ра́зум чистото́ю страннопле́пно побе́ждши, Богороди́тельнице;/ радуйся, Отроковице;/ радуйся, Одигитрие, всеми́рное чу́до и слышание.

Лето живота́ нашего про́чее сохрани́ невреждённо поможе́нием Твоим, Дево Отроковице,/ и сподо́би коне́ц благи́й получи́ти нам, воспева́ющим Тя и взыва́ющим:/ радуйся, Всеблаженная Богородице, Чистая Одигитрие.

Ин. Ирмос тойже

Тебе, тве́рдую Помощницу ро́ду челове́ческому, Богородице Марие, лик пророческий многообра́зно провозвести́,/ сень святу́ю, Небе́с простра́ннейшую,/ скрижа́ль Богопи́санную и купину́ неопали́мую,/ дверь Богопрохо́дную, го́ру же и ле́ствицу, и мост, и жезл процве́тший:/ мы же воистину Богородицу Тя величаем.

Тайна глубины́ Рождества Твоего ум Ангельский ужаса́ет, Дево,/ и пречи́стая икона де́моны

прогóнит,/ и лúца нечестúвых омрачáет, и в студ поревáет:/ не терпя́т бо взирáти на сúлу ея́, бéгают же и исчезáют./ Мы же любезно покланя́емся и лобызáем, и Тя, Богородицу, величаем.

Предстáтельница сýщи неотступна к Вышнему Царю,/ яко имýщи матерне дерзновéние непостыдно,/ в мире глубóце православных житúе утвердú и отечество наше возвыси,/ и вся полéзная дáруй всегда рабóм Твоим,/ да Тя, Богородице, величаем.

О Всемилостивая христиáном Помощнице,/ не может Тя воспéти достойно ум человеческий и Ангельский,/ яко всея́ твáри честнéйши, Небéсных и земны́х слáвнейши:/ всех бо родилá еси Творца и Бога,/ но, о Владычице,/ приими́ мúлостивно ю́же Тебе от сердца возложúхом песнь,/ спасай нас всегда, на Тя бо надéемся.

Светилен:

Да почтúтся Всепетая Мати Божия,/ Жизнь Сýщую рóждши, Христа Бога нашего,/ райских дверей отверзéние и всего мира очищéние, к животý возведéние:/ Сей есть прорóком глагóлавый,/ Тому поклонúмся, Богу и Спасу душ наших.

Слава, и ныне, глас 6:

Приидúте, вéрнии, с чистотóю возвели́чим Пречистыя Матере Бога нашего чýдную икону/ и Божественнаго Младенца, Спаса Христа,/ Егоже яко рождшая на рукý носúвши/ и мáтерне дерзновение к Нему имýщи,/ непрестáнно мóлит за ны и подаéт рабом Своим богатыя милости.

На хвалитех стихиры на 4, глас 4:

Прослáвим, вернии, Обрáдованную Богородицу,/ паче же во устéх наших имамы всегда/ святое и благословенное имя Ея,/ непрестáнно прибегáюще к пречúстей Ея и цельбонóсней иконе:/ тóю бо обретáем яже на земли́ вся благая и полезная/ и сýщих на воздýсе от демонов запинáний избавляемся,/ яко Мати, рождшая всех Творцá,/ спасает от бед души наша.

Да рыдает вечно сонм злочести́вых,/ не испове́дающих Тя в рождестве Чистую Богородительницу/ и не покланя́ющихся пречи́стей Твоей иконе./ Ве́рнии же лю́дие, ра́дующеся,/ испове́даем Тя истинную Деву Богородицу,/ яко вои́стину родила́ еси пло́тию Христа Бога нашего,/ тление Адамово попра́ла еси/ и от греха весь мир очистила еси,/ жизнь безконечную дарова́ла еси,/ райский вход верным отве́рзла еси/ Божественным Твоим Рождеством;/ Егоже моли спасти́ся нам,/ пою́щим верно Твое та́инство.

Радуется убо и весели́тся/ неизрече́нною радостию все мно́жество благочестивых:/ припа́дающе же покланя́ются,/ вси благогове́ют Божии Матери с боя́знию,/ благодаря́ще Сию́ по Бо́зе яко Бога,/ толи́ких превели́ких благ Ходата́ицу,/ в ня́же желают Ангели прини́кнути,/ дарова́ Богородицею верным Христос Бог наш,/ имеяй премно́жество щедрот и великую пребогатую милость.

Слава, и ныне, глас 8:

Святая Твоя и сообра́зная икона, Богородице Дево,/ благода́тию Твоею пребога́тый су́щий источник,/ кипя́щий всей подсо́лнечней/ и светя́щий всему́ миру/ светолу́чными Святаго Духа сия́ньми и исцеле́ний светлостьми./ Ты бо Бога Слова плотию несказа́нно родила́ еси,/от Архангела Гавриила сицева́я слы́шавши:/ радуйся, Обрадованная, Господь с Тобою,/ и Дух Святый осени́т Тя к зачатию./ Та́кожде рекла́ еси к первопи́санной Твоей иконе, на ту зря́щи:/ с то́ю Моя благодать,/ и слово Твое со вла́стию иконе бысть./ И о́браз, и глас, и сила, и дело, и всяк ум/ превосходя́щая Божественная благодать, спребыва́ющи вечно,/ зна́мения и чудеса́ непрестанно содева́ет/ и душеполе́зное исцеление всем верно приходя́щим подае́т/Твоими Богоматерними непреста́нными к Богу молитвами.

Славословие великое. И отпуст.

На Литургии служба Богородицы.
Аще прилучится в неделю — *зри устав 23 июня.*

В ТОЙЖЕ ДЕНЬ

Святаго равноапостольнаго Аве́ркия, епископа Иерапо́льскаго, чудотворца и святых седми отроко́в, иже во Ефесе

На Господи, воззвах: стихиры святителю, глас 2.
Подобен: Егда от Древа:

Божественных учений блиста́ньми / разруши́л еси многобо́жную нощь, отче Аве́ркие, / утро же возсия́в, сы́ны дне совершил еси, / во мра́це сущия прежде, иерарше, / чудеса преславная показа́в, / тем святую твою память верою празднуем вси, / песносло́вяще тя, Богодухновенне.

В сосуде еди́нем чудодействуя, / вино бо и елей, отче, и вид други́й совокупи́л еси, / блюдо́ма внегда требовати несме́шена Божественною благодатию, / теплых же вод дарова́ние / молитвою истещи́ сотворил еси, / неду́ги исцеляя всяческия, / приходя́щих тебе верою / и блажа́щих тя, Аве́ркие.

Весь прилежа́ Богу, / Божественных испо́лнитель учений явился еси, Аве́ркие, / благодать же прие́м от высоты́, преподобне, / неду́ги отгна́л еси различныя человеков, / тре́бища и́дольская разорил еси, / знание насади́л еси Божественное, / неве́дением ока́янно прежде бе́дствующим, блаженне.

Ины стихиры мучеников, глас 4.
Подобен: Яко до́бля:

Пребеззаконная веле́ния, / Богу поко́ршеся, о́троцы блаженнии небрего́ша / и, свя́зани бывше, разреши́ша пре́лести соу́з, / и, сан мирски́й отвергше, прияша славу, / яже тех преславно соверши́вшу / и Горняго исходата́ившу Царствия наслажде́ние.

К по́двигом себе страдания, святии, / крепко обучи́вше, / скры́стеся в верте́пе, / моле́ньми непрестанными ко Господу моля́щеся / крепость пода́ти и силу, / и́миже судьба́ми, Человеколюбец весть, / усну́ти в мире всем вам Богонача́льно повелева́ет.

Богосо́бранный полк, лик блаженный,/ мученическое собрание неудобопобори́мое,/ Це́ркви Божественней кра́сное торжество́,/ нераstéрзное совокупле́ние, во́инство непобедимое,/ незы́бленное благочестия основание,/ прииди́те вси, воспоим усердно, благочестия свидетели.

Слава, глас 3. Иоа́нна монаха:

Архиерее преподобне, всеблаженне отче,/ чудотворче угодниче Христов, Аве́ркие,/ пророческим житие́м возсия́вый/ и апостольских сподо́бился еси даро́в,/ Спасу служа́ со Ангелы непрестанно,/ моли́ избавитися от всякаго пре́щения душа́м нашим.

И ныне, Богородичен или Крестобогородичен.

Подобен: **Велия Креста:**

Оружие сердце Твое про́йде, Пречистая,/ егда Сына Твоего на Кресте́ видела еси и вопия́ла еси:/ небезча́дну Мя покажи,/ Сыне Мой и Боже Мой,/ соблюды́й Мя по Рождестве́ Деву.

Тропарь святителю, глас 4:

Истины проповедник и чудотворец дивен показался еси,/ сирот отец и нищих заступник,/ бодрый пастырь словеснаго стада, бесом страшен,/ всех убо от тех нападений заступай, вопиющих ти:/ Аверкие отче наш,/ моли Христа Бога,/ да спасет души наша.

И святым отроко́м тропарь, глас 8:

Благочестия проповедники и воскресения умерших изобразители,/ Церкви столпы седмочисленныя,/ о́троки всеблаженныя песньми восхвалим:/ тии бо по многих ле́тех нетления, аки от сна воставше,/ всем возвестиша яве мертвых востание.

НА УТРЕНИ

Канон Октоиха един и святителя канон на 4, егоже краегранесие: **Аверкиеву воспою великую славу.** Иосиф.

Глас 2

Песнь 1

Ирмос: **Грядите́, лю́дие, пои́м песнь Христу Богу,/ разде́лшему море и наста́вльшему люди,/ яже изведе́ из рабо́ты египетския,/ яко просла́вися.**

Зарéю светлою Трисолнечнаго Божествá озарéн быв, Авéркие,/ свет был еси,/ сýщия во тьме просвещáя и все дéмонское разрушáя омрачéние.

Житиé на земли имел еси, преблаженне, Небесное,/ с плóтию, яко безплóтен, жúтельствовав/ и стрáсти умертвúв, и священства дар приéм.

Имея в тебе, отче, Слово вещáающо,/ безсловéсия разрушúл еси суемýдренных,/ дéмонския храмы и кумúры прелéстныя низложúв.

Богородичен:

Витúйстии язы́цы глаго́лати недоумеют Твоего паче сло́ва зача́тия:/ Бога бо родила́ еси плотию, Всечистая,/ нам уподо́бльшася за благостыню.

Ин канон мучеников. Глас 8.

Песнь 1

Ирмос: **Колесницегонúтеля фараоня погрузú,/ чудотворя́й иногда́/ Моисéйский жезл, крестообрáзно поразúв/ и разделúв море,/ Израиля же беглецá, пешехóдца, спасе,/ песнь Бóгови воспевáюща.**

Седмúчным числóм чествýеми, святúи óтроцы седмь,/ свéтлии звéзды, на тверди Церкóвней сияюще,/ иже свидéтельством на Небесная всéльшеся,/ помянúте верою чтýщия вас.

Седмосвéтлым сиянием Духа,/ воображáающе златозáрную свещý, мученицы седмочúсленнии,/ мрак умáлили естé прéлести/ и светом благочестия вся ныне седмеросугýбно просвещáете.

Богородичен:

На Тя, Дево, надежду полагáю спасения моего,/ грехóвныя тúны всего мя омы́й и чúста мя содéлай,/ Сыну Твоему изя́щне благоугождáюща и дéюща Того всесвятую волю.

Песнь 3

Ирмос: **Утвердú нас в Тебе, Господи,/ Дрéвом умертвúвей грех,/ и страх Твой всадú/ в сердцá нас, поющих Тя.**

И словесы́ священны́ми и показáнии чудéс, Авéркие,/ прéлести море плавающия,/ преславно ко пристанищу спасения наставил еси.

Цельбы́ содевáя, совершая изря́дная,/ дéмонов отгоня́я мечтания,/ спасения всем виновник, богатым предстатель ты был еси.

Слово священное, житие́ Божественное,/ нрав, чудесы́ сияющь,/ жизнь твоя, отче, сла́вна и смерть честна́ бысть.

Богородичен:

Сый Бог, прежде невидимый, ви́дим бысть, Дево,/ за благоутро́бие из чрева Твоего воплоща́емь:/ тем Тя верою ублажаем.

Ин

Ирмос: **Утвержде́й в начале Небеса разумом/ и зе́млю на вода́х основа́вый,/ на ка́мени мя, Христе, заповедей Твоих утверди́,/ яко несть свят, па́че Тебе, Едине Человеколюбче.**

Я́вльшеся на земли́, седмосве́тлии, яко светильницы добродетелей/ и по́двигов зарею, и чудес блиста́ньми све́тло просвети́вше,/ свет Богознания всему миру просия́сте.

От пеле́н ма́терних возложи́вшеся Творцу,/ Того ра́ди небрего́сте о сла́ве и че́сти царской, и богатстве мимотеку́щем,/ от Негоже нетленных че́стей славу получи́сте.

Богородичен:

Умерщвле́нный мой ум, Жизни де́йством, я́вльшияся из Тебе, ми́ру воздви́гни,/ язвы и о́бразы потре́бльши грехо́вныя,/ Едина Богороди́тельнице, Всенепорочная.

Кондак отроков, глас 4.

Подобен: **Вознесыйся:**

Прославивый на земли святыя Твоя,/ прежде Втораго и страшнаго пришествия Твоего, Христе,/ преславным вста́нием отроко́в показал еси Воскресение неве́дящим е,/ нетле́нна оде́яния и телеса́ яви́в,/ и царя уве́рил еси вопи́ти:/ воистинну есть мертвых востание.

Икос:

Чу́дное и высокое отроко́в воскресение ви́дев, иерарх Ефесский иногда́/ удиви́вся ра́зумом, пишет со тща́нием ве́рнейшему царю тех востание:/ приити́ сподо́би державе твоей, владыко,/ зде да ви́диши Бога твоего силу, юже показа́ тебе./ А́бие вста́в великий победоносец, ше́ствие творя́ще радуяся,/ вторы́й явився Илия́ колесни́чник, вопи́я:/ воистинну есть мертвых востание.

Седален святителю, глас 8.
Подобен: Премудрости:

Иерарх явился еси, ма́стию честно́ю обложе́н, отче, Богоде́тельно/ и вся совершая благодатию священнейше,/ даро́в же Божественных и чудес све́тлостию украша́емь,/ Святым и Божественным Духом, всехвальне, неду́ги исцеляя и де́моны попаля́я,/ и множества прельщаемых обращая, Аве́ркие./ Сего ра́ди вопие́м ти:/ моли Христа Бога грехо́в оставле́ние пода́ти/ чту́щим любовию святую память твою.

Слава, отроко́м, глас 4.
Подобен: Скоро предвари́:

Яко столпи́ су́ще Церкве Христовы,/ сте́ны разори́сте неве́рствия кре́пко,/ седмобра́тнии мученицы./ Тем пре́жде смерти е́ллинскую ярость/ и паки по смерти ерети́ческую бурю разруши́сте,/ молящеся о душа́х наших.

И ныне, Богородичен:

Чистая, Всенепоро́чная и Неискусому́жная,/ Яже Едина Безле́тнаго Сына и Слова Божия в лето рождши:/ Сего́ со святыми и честны́ми патриархи, и мученики, и пророки, и преподобными моли́/ дарова́ти нам очищение и ве́лию милость.

Крестобогородичен:

Дево Всенепорочная, Мати Христа Бога,/ оружие про́йде Твою пресвятую душу,/ егда́ распина́ема видела еси волею Сына и Бога Твоего./ Егоже, Благословенная, моля́щи не преста́й, прощение прегрешений нам дарова́ти.

Песнь 4

Ирмос: **Пою́ Тя, слу́хом бо, Господи, услышах и ужасо́хся,/ до мене́ бо и́деши, мене́ ища́, заблуждшаго./ Тем многое Твое снизхождение, еже на мя,/ прославляю, Многоми́лостиве.**

Вельми́ престо́л, преподобне, украси́л еси, святителю,/ великими бо чудесы́ преле́потствовал еси и житие́м светлым./ Сего́ ра́ди Превеликий Бог наш вельми́ тя прослави.

Милости Воли́теля Господа ве́дый, Богоносе,/ те́пле Его умоли́л еси/ на исцеление и спасение

многих/ те́плых вод всечу́дное сотвори́ти истечение.

Плодови́ты безча́дныя сотворил еси Божиею благодатию,/ совершил еси помышления,/ вложи́в бо тем, Аве́ркие, сло́ва се́мя я́ве,/ яко добрый сеятель, пожа́л еси кла́сы стори́цею, блаженне.

Богородичен:

Исцели́ла еси сокрушение, Всенепорочная, и дре́внее окая́нство земноро́дных,/ рождши Господа и Царя Христа,/ понесшаго неду́ги наша за благоутробие неизглаго́ланное, Богоневесто.

Ин

Ирмос: **Ты моя кре́пость, Господи,/ Ты моя и си́ла,/ Ты мой Бог, Ты мое ра́дование,/ не оста́вль не́дра Отча/ и нашу нищету́ посети́в./ Тем с пророком Авваку́мом зову́ Ти:/ силе Твоей слава, Человеколюбче.**

Бра́тским совокупля́еми союзом и Боже́ственным желанием распаляеми,/ согласием истинного, мученицы Господни, испове́дания и веры/ посрами́сте мучителей суему́дренный ра́зум и пре́лести многобо́жное учение.

За Христа и со Христом гони́ми,/ в верте́пех, гора́х же и про́пастех земны́х скрыва́еми./ Того ра́ди сном живоносным вместо смерти усну́ли есте́ на ле́та должа́йшая,/ я́вственно утверждающе общее земны́х Воскресение.

Богородичен:

Да о́браз, засы́панный страстьми́, обнови́ши богатством благосты́ни, в Де́вственную вселился еси утробу,/ из неяже Мудрость храм Божий созда́л еси,/ Еюже с человеки пожи́л еси, Щедрый, и спасл еси мира концы.

Песнь 5

Ирмос: **Просвеще́ние во тьме лежащих,/ спасение отча́янных, Христе Спа́се мой,/ к Тебе у́тренюю, Царю мира,/ просвети́ мя сиянием Твоим,/ ино́го бо, ра́зве Тебе, Бога не знаю.**

Поста́вив твоя но́ги на ка́мени сердца, Богомудре,/ падшия погиби́телию и че́сти камению подаю́щия, блаженне,/ Божественными словесы́ чествова́ти научил еси Камень,/ Иисуса Христа и Бога нашего.

Врача́ разли́чно неду́гующих, путевожда́ всех, прельще́нных злосове́тием,/ мирополо́жницу честны́х дарова́ний, прия́телище Божественнаго Духа,/ священноучителя почтим Аве́ркия.

Вино повеле́нием твоим в едином сосуде со елеем, ви́ды же другия вложе́нныя,/ во время свое несме́сно преславно изливаются,/ преизоби́лующую благодать твою явля́юще я́ве, священне.

Богородичен:

Зако́ни в Тебе пресла́вно, Дево, обновля́ются,/ рожда́еши бо безсе́менно Бога Спаса/ и пребываеши де́вствующи па́ки,/ стра́нно чу́до./ Тем Тя, Матерь Емману́илеву,/ благочестно возвещаем.

Ин

Ирмос: **Вску́ю мя отри́нул еси/ от лица Твоего, Све́те незаходи́мый,/ и покрыла мя есть чужда́я тьма, окая́ннаго,/ но обрати́ мя и к свету заповедей Твоих/ пути моя направи, молюся.**

Умертви́вшеся миру, вся жите́йская кра́сная отринули есте́,/ Живот Держащему живот свой преда́вше,/ живоносный сон, на до́лга ле́та влеку́ще, общаго воскресения образ.

Страдальцы житием яви́стеся, до́лгая гонения претерпе́вше,/ в гла́де и жа́жди, в разных беда́х и ско́рбех, и злоиму́ществах за Христа терпя́ще,/ и богатя́щеся су́що воспокое́нием.

Богородичен:

В Тебе, стене́, обогаща́емии и предста́тельством Твоим сохраня́емии,/ Твоею Божественною славою хва́лящеся, Тя ублажаем:/ Ты бо, Пресвятая, душа́м нашим источаеши веселие и радость.

Песнь 6

Ирмос: **В бе́здне грехо́вней валя́яся,/ неизследную милосердия Твоего призываю бе́здну:/ от тли, Боже, мя возведи́.**

От востока к западу пришел еси,/ де́монския и лютыя страсти царицу, преподобне, отрешая/ силою Духа.

Стра́нен мира явился еси, священнейше,/ странная и страшная совершая чудеса́,/ и ходя́ в телеси́, и отсюду отшед, Аверкие.

Молниезра́чен, отче, ви́димь, де́монския победил еси полки́,/ терпе́ти не могу́щия твоего, Аве́ркие, прещения, Богодухновенне.

Богородичен:

Тобою, Всесвятая Богоневесто,/ умерщвлéнии, жизни сподóбихомся/ и, тлéнию работающии, нетлением я́ве обогати́хомся.

Ин

Ирмос: **Очисти мя, Спáсе,/ мнóга бо беззакония моя/ и из глубины́ зол возведи́, молюся:/ к Тебе бо возопи́х и услы́ши мя,/ Боже спасения моего.**

Любовию, яже к Богу, Ефесскаго отечества, мудрии,/ род светлый, богатство же пресветлое и славу пречестну́ю оставили есте́,/ наследие Небесное произбра́вше.

Седмочи́сленный страдальцев лик, Божественне совокупля́емь,/ низложи́ врагóв множество многочисленное/ и славу прия́ша исповéдания, и венцы страдания.

Богородичен:

Возси́я от Сиона Вышняго благолепие/ приятием плóти, по соединению неизречéнному,/ из Тебе, Неискусобрачная, одéян, и мир просвети́.

Кондак, глас 8:

Подобен: **Яко начатки:**

Яко священника превели́каго и апостолов совсéльника,/ Церковь почита́ет тя, вся верных, Аверкие:/ юже твоими молитвами соблюда́й, блаженне,/ непобеди́му и необуревáему от всякия éреси, и нескверну,/ яко приснопамятный.

Икос:

Мира всего суету́ помышляя, мира учужéнный/ и, страсти Христовы подражая, плотски́я страсти умертви́л еси/ и, крест твой взем, последовал еси, блаженне, Творцу твоему,/ и, пребывая с Ним, ныне молися за чту́щия тя истинно,/ яко приснопáмятный.

Песнь 7

Ирмос: **Óбразу златóму, на пóле Деи́ре служи́му,/ трие́ Твои óтроцы небрегóша безбожнаго веления;/ посредé же огня ввéржени, орошáеми, поя́ху:/ благословен еси, Боже отец наших.**

Яко Божественный пáстырь, яко чудéс самотвóрец,/ слепы́м éже зрéти молитвою, отче, подáл еси, и слышати глухи́м,/ очищéние же прокажéнным, и благотечéние хромым,

воспевающим:/ благословен еси, Боже отец наших.

Проповéдает твое чудодея́ние, му́дре, во век те́плых вод искипе́ние/ и столп, у гроба твоего лежащий,/ егоже от Рима, великаго града, принесе́ лукавый дух, изгна́нный тобою, отче Аве́ркие.

Лю́дем смире́нным вождь был еси,/ высо́к в виде́ниих, и де́йствиих же, и силах яви́вся, священнейше,/ и Высочайшаго Царя угодник, Емуже взываем:/ благословен еси, Боже отец наших.

Богородичен:

Роди́ся из Тебе, Егоже роди́ Отец пре́жде денни́цы,/ во двою́ существу́ и хоте́нию, яко Бог же и Человек, Отроковице, знаемь всем, верою зовущим:/ Благословенная, Бога плотию рождшая.

Ин

Ирмос: **Божия снизхожде́ния/ огнь устыде́ся в Вавилоне иногда́,/ сего ради о́троцы в пещи́ радованною ногою́,/ яко во цве́тнице, лику́юще, пояху:/ благословен еси, Боже отец наших.**

Богу покаря́ющеся, Божественным законом наказу́еми о́троцы,/ разумом пра́вым пребеззако́нная повеле́ния мучителей злых укори́ли есте́,/ смертию жизнь приобре́тше и нетление, ме́ртвым обога́щшеся те́лом.

Смертную чашу за Творца пи́ти жела́юще верно безсмертия ради и нетления,/ погребение претерпе́сте теле́с,/ изъясня́юще вста́ние пресла́вным вста́нием вашим, мученицы.

Богородичен:

Яко утро возсияла еси, правды Солнце иму́щи,/ от тьмы ми́ра неве́дения изыма́ющаго Богове́дением,/ Емуже поем, Пречистая:/ благословен еси, Боже отец наших.

Песнь 8

Ирмос: **В пещь о́гненную ко отроко́м еврейским снисше́дшаго/ и пла́мень в ро́су прело́жшаго Бога,/ пойте дела, яко Господа,/ и превозноси́те во вся веки.**

Преславный па́стырь, неистощи́мый исто́чник исцелений,/ Це́ркве столп, верных утвержде́ние,/

великий светильник, многосве́тлый священноучи́тель да почти́тся Аве́ркий.

Ты, я́коже фи́никс, псало́мски процве́л еси во дво́рех Бога Живо́го;/ умно́жился еси, яко кедр и яко ма́слина, му́дре, показался еси,/ ма́стию дел твоих всех умаща́я ли́ца ве́рою.

Горы́ верху́ действи́тельным жи́тельством я́вственне, якоже град познался еси стоящь,/ и погру́жшийся дре́вле пре́лестию град твой, преподобне,/ Града Вышняго явля́еши наследника.

Богородичен:

Се одр Соломо́нов, егоже обстоя́т си́льнии,/ Богодухнове́ннаго Писания ныне прорица́ния,/ на немже Христос Бог воплощением Божественным почи́л есть,/ Благословенная и Обрадованная.

Ин

Ирмос: **Седмери́цею пещь/ халдейский мучитель/ Богочестивым неи́стовно разжже́,/ силою же лу́чшею спасе́ны, сия́ ви́дев,/ Творцу́ и Избави́телю вопия́ше:/ о́троцы, благослови́те,/ свяще́нницы, воспо́йте,/ лю́дие, превозноси́те во вся ве́ки.**

Седмери́чно облиста́ па́мять ваша днесь,/ солнечных луч обра́зно просвеща́ющи, му́дрии, подсо́лнечную/ страда́льческими све́тлостьми, чудоде́йственными же блиста́ньми и Божественных догма́тов заря́ми,/ имиже уверя́ете всем восста́ние теле́с и мертвых нетление.

Авимеле́хово прежде на селе́ сохране́ние положи́ Бог,/ яко не ви́дети гра́да иногда запусте́ния./ Вас же соблюде́ ле́ты множа́йшими в верте́пе спящия/ на увере́ние всех воскресения, о́троцы,/ веко́в седмочи́сленных равночи́сленнии свети́льницы.

Богородичен:

Освятившися Духом, Богородице Всенепорочная,/ и́стинно прия́ла еси во чре́ве Безначальнаго Сына и Присносущнаго,/ в Тебе, Чистая, воплоще́ннаго на благодея́ние верою вопиющих:/ о́троцы, благословите, священницы, воспойте,/ людие, превозносите во вся веки.

Песнь 9

Ирмос: От Бога Бога Слова,/ неизречённою мудростию пришéдшаго обновúти Адама,/ я́дию в тлéние падшаго лю́те,/ от Святыя Девы неизреченно воплотившагося нас ради,/ вéрнии единому́дренно пéсньми величáем.

Яко светоза́рно твое житие́, яко красны́ но́ги,/ яко зело́ чу́дно е́же к Богу маáние* же вку́пе и бли́жность,/ яко величáйшая благодать, свы́ше да́нная тебе, му́дре./ Сего ради верою почитаем тя, Авéркие.

Тя, сожительника всех святых мученик и ревнителя Божественных ученик,/ патриархов равноче́стна, пророков и преподобных,/ и Небесных слуг собеседника верою славим, Авéркие.

Пресвятая твоя память, простира́ющися в мире,/ просвещает человéк ду́ши светом, богатым в благодати,/ ю́же соверша́юще любовию,/ страстéй нас и тьмы напáстныя/ молитвами твоими изба́ви, молимся, Авéркие.

Богородичен:

Свéтла Тя светúльника проро́к провúде,/ свещу́ Божественную и́стинно в Себе нося́щую, Всесвятая Дево,/ Единаго Пресущнаго Бога,/ за благоутробие милости из Тебе вочеловечшася.

Ин

Ирмос: Ужасéся о сем Небо/ и земли удивúшася концы,/ яко Бог явúся человéком плóтски/ и чрево Твое бысть простра́ннейшее Небéс:/ тем Тя, Богородицу,/ Ангелов и человéк чиноначáлия величают.

Удивúся о сем всяк земноро́дный, почудúся же и всяк ум,/ яко мéртвии, по многовремéннем погребéнии, в вертéпе лежáще, аки в вечер уснýвше и ýтре обычно востаю́ще, явúшася,/ уверя́юще мертвых общее востание.

Седмочúсленнии мучеников свéтлии светúльницы,/ ефéсская светúла присносвéтлая,/ мира всего молúтвенницы и предстáтеле тéплии,/ общаго воскресения проповéдницы и храни́телие верных,/ испроси́те тишину нам, и спасение, и мир всем концем.

---

* маáние — знак, сделанный без речей.

Богородичен:

Яко Мати Пострадавшаго о нас, душетленных мя страстéй избáви;/ яко Милосéрдая, разреши́ прегрешений у́зы;/ яко Благая, ублажи́ ныне озло́бленную мою ду́шу дéмонскими прило́ги, Дево Богородице,/ да пою Тя, Всепетую.

Светилен.

Подобен: **Жены, услышите:**

Потещи́ тя пону́ди блазнодéлатель демон к Риму гра́ду,/ вшéдый в царéву дщерь лукáвно, из неяже изгнал пса,/ обременéнна послал еси и столп нося́ща во Иерапо́ль, Аверкие Богогласе.

Слава, мучеников:

Ору́жием Честна́го Твоего́ Креста́ огра́ждшеся, страстотерпцы Твои, Сло́ве,/ проти́вныя си́лы крепко победи́ша и мучителей посрами́ша,/ и о Тебе пострада́ша,/ и Тебе, Христе мой, Всецарю́, сца́рствуют ку́пно.

И ныне, Богородичен:

О та́ин Твоих! О чудéс Твоих!/ Како по рождестве Дева пребыла́ еси, яко прежде рождества,/ како Бога вмести́ла еси, нигдеже вместимаго,/ но войстинну несказа́нна суть Твоя вся,/ Благословенная Марие.

На Литургии: Блаженны Октоиха на 4 и святаго песнь 3-я на 4. Прокимен, глас 1: **Уста моя возглаголют премудрость и поучение сердца моего разум.** Стих: **Услышите сия, вси языцы:** Апостол к Евреем, зачало 318. **Аллилуия,** глас 2: **Уста праведнаго поучатся премудрости.** Стих: **Закон Бога его в сердце его, и не за́пнутся стопы́ его.** Евангелие от Иоанна, зачало 36. Причастен: **В память вечную:**

В ТОЙЖЕ ДЕНЬ

Преподобных Феóдора и Пáвла Ростовских

Тропарь, глас 8:

Звездам заря послушания жизнь лучших показа,/ яко два светила сияюще нам,/ Феодор и Павел Богомудрии, Ростовская похвало,/ житием чистым Богу присвоишася.

Молитва

О преподобнии отцы, пастырие и учителие наши, блаженнии авво Феодоре и авво Павле! В лета древняя путе́м заповедей Господних ше́ствовати изво́ливше, притекли́ есте в место пустынное, идеже благословением и молитвами началовождя своего, преподобнаго и Богоноснаго Сергия, чудотворца Радонежскаго, преславную обитель святых страстотерпцев Бориса и Глеба возградили есте, во устроение благочестия иноческаго жительства, и противу невидимых врагов спасения нашего тамо подвизастеся, и тако угодницы бысте Богови, верою, надеждою и любовию благолепне украшающеся, постом же и бдением и молитвами Богу благоугождающе, и во всяком благочестии ко временному житию и вечному спасению о́брази нам явльшеся. И ныне убо, преподобнии отцы наши, не забудите посещати чада своя, во еже отразити от нас наве́ты вражия: наставите же и утвердите нас в по́двизех добрых, к жизни вечней души наша руководствующе. Молитеся милости Подателю и Господу всяческих, да спасет нас, имиже весть судьбами, и наследники сотворит с вами вечнаго наслаждения, да непрестанно славим Всесвятое Имя Отца, и Сына, и Святаго Духа в безконечныя веки веков. Аминь.

МЕСЯЦА ОКТЯБРЯ В 23-Й ДЕНЬ

Святаго апостола Иа́кова, брата Бо́жия

На Господи, воззвах: стихиры на 6, глас 4.

Подобен: Дал еси знамение:

Приидите, память Богобрата почтим священно, о Богомудрии./ Иго бо взем Христово усердно,/ Евангелия благости Его и Царствия проповедник показался,/ и Того неизреченное строение уверяет./ Темже им, Всесильне, очищение нам даруй.

Вся огласи́ вселенныя концы глагол твоих вещание,/ имиже просвещаемся добродетелей Божественная ко всякому виду/ и наставляеми верно Святыя Троицы к познанию./ Тем молим тя яко иерарха:/ молися Иисусу Человеколюбцу спасти души наша.

Издале́ча прозря́ твое жительство, Иакове,/ брата тя прия Христос Человеколюбец, премудрый провидец,/ Иерусалима священноявле́нника верна/ и пастыреначальника поставляет,/ и таи́нника неизреченная священноде́йствующа та́инства./ Егоже и ныне моли спастися душам нашим.

Слава, глас 6. Самогласен:

Кровию мучения священство украси́л еси, священномучениче апостоле:/ на крие́ бо святи́лища представ,/ Бога Слова проповедал еси, Творца су́ща всего./ Тем от иудей све́ржен,/ Небесных чертогов сподобился еси, Богобрате

Иакове,/ Христа Бога моли спастися душам нашим.

И ныне, Богородичен: **Кто Тебе не ублажит:**

На стиховне стихиры, глас 1.

Подобен: **Небесных чинов:**

Благоче́ствующих множества,/ ныне священный праздник радостно совершающе,/ воскликнем вси, верно восхваля́юще во псалме́х и пениих,/ Богобрата днесь и ученика Господня:/ присно бо молит спастися нам.

Стих: **Во всю землю изыде вещание их/ и в концы вселенныя глаголы их.**

Еже по плоти Господня желания, мудре,/ брат показался еси,/ ученик и самовидец Божественных таин,/ бе́гаяй с Ним и в Египте быв со Иосифом,/ Материю же Иисусовою:/ с Нимиже моли спастися нам.

Стих: **Небеса поведают славу Божию,/ творение же руку́ Его возвещает твердь.**

Апостольский лик тебе избра́/ священствовати пе́рвее в Сионе свяще́м/ Христу Благодетелю,/ яко суща Того по плоти сро́дством и брата,/ спутешественника и наследника следо́в Того, Иакове.

Слава, глас 8:

Началопа́стыря Христа брат был еси и преемник/ и во апостолех знамени́т,/ еже за Того умре́ти возлюбил еси/ и мучения не устыде́лся еси,/ Иакове славне:/ Того моли непрестанно спасти души наша.

И ныне, Богородичен:

Влады́чице, приими́ молитвы раб Твоих/ и изба́ви нас/ от вся́кия ну́жды и печа́ли.

Тропарь, глас 2:

Яко Господень ученик восприял еси, праведне, Евангелие,/ яко мученик и́маши еже неопи́санное,/ дерзновение яко брат Божий,/ еже моли́тися яко иерарх:/ моли Христа Бога спастися душам нашим.

Слава, и ныне: **Вся паче смысла:**

НА УТРЕНИ

На **Бог Господь:** тропарь дважды.
Слава и ныне, Богородичен.
По 1-й стихологии седален, глас 1.

Подобен: **Гроб твой:**

Апостоле Христов, и самовидче, и мучениче,/ Иакове премудре, брате Божий блаженне,/ верою празднующия честну́ю твою память/ свободи́ от обдержащих прегрешений молитвами твоими,/ Небеса насле́дуяй силою духа.

Слава, и ныне, Богородичен:

Купину́, юже Моисей неопа́льну виде,/ го́ру Божию, святый облак, сень нескверную,/ Богоприятную трапе́зу, палату Высокаго Царя,/ всесветлую и непроходимую дверь,/ Дево, поем Тя.

По 2-й стихологии седален, глас 5.

Подобен: **Собезначальное:**

Ученик Словесе́, Истины проповедник,/ яко стрела по́слан был еси,/ просвещая сущия во тьме лю́тей, святе апостоле,/ и безбожия мглу отгоня́ от земли,/ вся благове́рующия сы́ны дне показал еси,/ Христов ви́дче, святе Иакове.

Слава, и ныне, Богородичен:

И́же упование на Тя, Дево Пречистая,/ непреткнове́нное иму́ще,/ покров су́щи от различных напастей и обстояний,/ и бед лютых свободи́ны,/ моля́щи Сына Твоего со апостолы Его,/ и спаси вся, воспевающия Тя.

Оба канона Окто́иха, без му́ченичнов. И апостола канон на 6. Феофа́ново. Глас 4.

Песнь 1

Ирмос: **Моря чермну́ю пучи́ну/ невлажными стопами,/ древний пешесте́ствовав Изра́иль,/ крестообра́зныма Моисе́овыма рука́ма/ Амали́кову силу в пусты́ни победил есть.**

Дая́нию благо́му, Иакове,/ и дару соверше́нну от Отца светов человеком подая́тися, учи́ши я́ве,/ Емуже причасти́тися, апостоле, тя поющим помолися.

Светом просвеще́н, до́блий, Божественнаго Духа/ и с Ним законы изложи́в,/ Церкви управ-

ляеши язы́ков, яко Христов апостол, священнотаи́нниче всеблаженне.

Лик апостольский, всемудре, я́ве украси́л еси,/ яко первый иерарх быв, самодействóм Слова пома́зан яко ученик и брат Божий,/ священнопроповедник свяще́ннейший.

Богородичен:

Источник Тя исцелений иму́ще,/ почерпа́ем, яко Источник рождшую жизни, Богородице Дево Чистая,/ и душ врачевствó, и телес обновле́ние.

Катавасия: **Отве́рзу уста моя:**

Песнь 3

Ирмос: **Веселится о Тебе Церковь Твоя, Христе, зову́щи:/ Ты моя крепость, Господи,/ и прибежище, и утверждение.**

Веселится о тебе колено Иудово днесь,/ Христовыми светлостьми́ ви́де тя све́тло облиста́юща.

Звезду Богосия́нну Церковь язы́чная иму́щи тя,/ благославнаго проповедателя,/ и Божественным Светом озаряется.

Закон ты жизни Церкви Христове положил еси,/ Жизнодательным Духом ты законополагая и вещая.

Богородичен:

Егоже родила еси плотию, о Богомати,/ из Отца Возсиявшаго,/ Того, Чистая, Иаков яко Бога всех проповéда.

Седален, глас 8.

Подобен: **Премудрости:**

Сродник по плоти Иисусов был еси,/ и от Него, апостоле, благодать многу приял еси/ и всем препóдал еси просвещение и разум, всемудре Иакове,/ и и́дольскую лесть из корене истóргнув./ Тем, и́же тьмы предстатели и лестцы́, неправедно тя убивают, Спаса проповéдающа./ Сего ра́ди вопием ти:/ моли Христа Бога грехов оставление дарова́ти чтущим любовию святую память твою.

Слава, и ныне, Богородичен:

Солнца óблаче разу́мнаго,/ Божественнаго

Света светúльниче златокова́нный,/ Нескверная, Небла́зная, Всенепорочная Владычице,/ омраче́нную душу мою ослеплением страстей,/ безстрастия зарéю просвети, молюся,/ и осквернéнное мое сердце омы́й потоки умиления,/ покаяния же слезами и от тимéния мя очисти дел моих,/ да любовию зову Ти:/ Богородице Приснодево, моли Христа Бога прегрешений оставление пода́ти ми,/ Тебе бо имею надежду, раб Твой.

Песнь 4

Ирмос: **Любвé ра́ди, Щéдре, Твоего óбраза,/ на Кресте Твоем стал еси,/ и раста́яшася язы́цы:/ Ты бо еси, Человеколюбче,/ крепость моя и хваление.**

Ввел еси в море Твоя ко́ни, апостолы, Спасе,/ и просвети́ша язы́ки, к Твоему познанию привлéкше, Владыко.

Нескверно, яко зерца́ло, я́влься,/ и перводетельныя лучи Несозда́нныя Троицы известно прие́м,/ всем возсиял еси.

Валяемаго тя ка́меня пророчество освященное зрит/ и сокрушающа прелести гнилое су́етство/ силою Духа.

Богородичен:

Вшед, о Богомати, во чрево Твое Превечное Слово,/ родивыйся из Отца неизреченно,/ Иакова апостола являет.

Песнь 5

Ирмос: **Ты, Господи, мой свет,/ в мир пришел еси,/ Свет Святый, обраща́яй из мра́чна невéдения/ верою воспевающия Тя.**

Ты, Господи, Свет,/ блистание Иакова яви́л еси светя́ща/ и земны́я невéдения и тьмы изменя́юща.

Тя, Господи, гласом свобóдным проповéда/ праведный брат Твой,/ подражатель же страсти бысть, убиваем.

Кий земны́й ум похвал пения тебе принести может,/ добродетелей просвещéнному благодатьми, Иакове.

Богородичен:

Тя истинно Божественное обрéт жили́ще,/ вселися, о Дево, наше спасение, Слово, промышля́я.

Песнь 6

Ирмос: Пожру́ Ти со гла́сом хваления, Господи,/ Церковь вопие́т Ти,/ от бесо́вския кро́ве очи́щшися,/ ради милости от ребр Твоих/ истекшею Кровию.

Одеждею законною облече́ тя лучшею/ и иерарха являет, Аарона древняго честне́йша,/ и́же милости ра́ди в братство прие́мый тя.

Орга́н, де́йствы ударя́емь Духа,/ все помышление наслаждая и Богу привед спасаемыя от работы люте́йшия,/ был еси изря́днейший.

Возжажда́в, жи́зненныя испил еси воды́,/ и ре́ки источаеши Богоглаголиваго твоего чрева,/ текущия вселенней Божественным Духом.

Богородичен:

Ева убо преслуша́нием смерть роди́,/ Богородица же, Жизнь заче́нши, роди́ Нестаре́ющуюся/ и древний за всех отдаде́ долг.

Кондак, глас 4.

Подобен: Вознесы́йся:

О́тчее Единородное Бог Слово,/ пришедшее к нам в последния дни,/ Иакове Божественне,/ пе́рваго тя показа́ Иерусали́млян пастыря и учителя,/ и вернаго строителя та́инств духовных:/ темже тя вси чтим, апостоле.

Икос:

Рождение тя Ио́сифово, Иерусалима перваго иерарха, Иакове Боговидче, и Господня брата/ песньми похвальными воспое́м верно и к тебе возопие́м:/ да́руй нам дар соверше́н от Отца све́тов/ и отжени скорбь, настоящую от множества прегрешений,/ поднесо́ша бо врази на ны пя́ту и обступи́ша нас исма́ильтяне,/ ихже сокруши́ вскоре лу́ки, священноявле́нне, яко да тя вси почитаем, апостоле.

Песнь 7

Ирмос: В пещи́ Авраа́мстии о́троцы перси́дстей,/ любовию благочестия па́че,/ нежели пла́менем опаляеми, взыва́ху:/ благословен еси в храме славы Твоея, Господи.

Яко в пещи́, на го́рнице просвещаемь Божественным пришествием Духа, та́инственно,/ Богоглаголиве, возопил еси:/ благословен еси в храме славы Твоея, Господи.

Свыше дыхание зе́льное/ апостола язы́ком огнеобра́зным веща́ти Божия величествия

устро́и:/ благословен еси в храме славы Твоея, Господи.

Виде́ния деятельнаго излагая дщи́цу,/ от скрижа́ли же, яко духовныя, человеки научи́л еси:/ благословен еси, Боже мой, зовый, Господи.

Богородичен:

Возсозда́вый мир во утро́бе Твоей, Богоневесто,/ Божественнаго служения показует соверши́теля Иакова, взывающа:/ благословена Ты в женах, Всенепорочная Владычице.

Песнь 8

Ирмос: Руце распросте́р Даниил,/ львов зия́ния в ро́ве затче́,/ огненную же силу угаси́ша,/ добродетелию препоя́савшеся,/ благочестия рачи́тели,/ о́троцы, взыва́юще:/ благословите вся дела Господня Господа.

Ру́це распростер крепкия,/ апостолы Твоя, Спа́се, благословил еси, восходя, Владыко, к Безначальному Отцу Твоему,/ и устроил еси ты́я с веселием вопи́ти:/ благословите вся дела Господня Господа.

Якоже обещался еси, нело́жно апостолом Твоим Духа послал еси,/ Сего Иаков, Владыко, све́тлостию просвеща́ем,/ вселенную молниями просвещает я́ве и вопие́т Тебе:/ благословите вся дела Господня Господа.

Мудрость, Иакове му́дре, Ипоста́сную имел еси Учи́теля,/ уча́щу тя неизреченным и неизглаго́ланным тайнам,/ и к благочестию люди зва́ти воздвигл еси:/ благословите вся дела Господня Господа.

Богородичен:

Го́ру явле́нну мысленную, Дево Чистая, пророк виде Тя,/ из Тебе бо пречестны́й Камень отсече́ся,/ спасая вселенную воистину, Божественно поющую:/ благословите вся дела Господня Господа.

Песнь 9

Ирмос: Камень нерукосечный/ от несеко́мыя горы Тебе, Дево,/ краеугольный отсече́ся,/ Христос, совокупи́вый разстоя́щаяся естества:/ тем, веселя́щеся, Тя, Богородице, величаем.

Приидите, первопрестольника вси, Це́ркве свети́льника,/ священными, Иакова, пе́сньми, яко иерарха и Христопроповедника,/ тезоименне праведнаго именова́нна, величаем.

Божественнаго о́бщника, яко я́вльшася Безконечнаго Царствия,/ и Божия наречённа брата,/ и житие́м и́стинствующа, именова́ние прие́мша,/ священнотайнника тя величаем, Иакове.

Престолу предстоя́, блаже́нне, венценосец Троицы,/ верою почитающих твою память, нетлеющих наслади́тися че́стей,/ яко иерарх, Иакове, благоприятен,/ твоего Владыку умоли.

Богородичен:

Ты, от Девы Рожде́ннаго неискусобра́чно, Богоявле́нне,/ учении твоими я́ве чести́ Бога научаеши, Воплощенное Слово,/ в Негоже мы верующе ныне, достойно величаем.

Светилен.

Подобен: Духом во святи́лищи:

Яко Господня брата бывша, блаженне Иакове Богодохновенне,/ вернии по долгу хвалим тя,/ сла́вяще светлую и всечестну́ю, и светоносную твою память:/ молися прилежно за чтущих тя.

Слава, и ныне, Богородичен:

Молитвенницу Тебе приводим и теплую Предстательницу,/ Чистую Матерь Твою, ве́рнии, по до́лгу:/ сподоби рабы Твоя причаститися славы Твое́й, и праведных ча́сти,/ и сладости райския, и улучи́ти нам Небесное Царствие.

На хвалитех стихиры на 4, глас 8.

Подобен: Господи, аще и на судищи:

Господи, а́ще и на криле́ предста́ святи́лища Иаков,/ но, дерзновением возопив, Бога Слова Тя пропове́да,/ Соде́теля всех, в мир пришедшаго:/ Егоже молитвами и ныне подаждь просвещение душам нашим.

Господи, аще и дре́вом глава́ апостолова сокрушена́ бысть,/ но в рай древо жизненное ему даде́ся/ и, от привременных отреши́вся, вечно веселится:/ егоже молитвами Це́рквам мир Твой низпосли́.

Господи, Тя испове́дав на земли́ до́блественне, брат Божий,/ Сына Бога Вышняго, искренно приснопамятный,/ злосла́вныя враги посрами́ и укроти́:/ сего ради и пострадав, Тебе предстои́т, радуяся.

Господи, аще и свергóша иудеи с высоты́ пра́веднаго,/ но Небесных чертóгов с веселием сподóбися,/ и в пи́щи наслаждения достойно весели́тся:/ тем у́бо подае́ши мир душа́м на́шим.

Слава, глас 1. Византи́ево:

Во óгненней зари́ Божественнаго Духа просвети́вся,/ благочестия яви́лся еси Божественный ревни́тель,/ бра́те Божий Иакове./ Тем и оде́ждею тя законнаго священства,/ яко Аарона древняго, честнейшею оде́я,/ и́же милосердия ради в братство тя прие́мый./ Того моли, апостолов похвало́,/ спастися душа́м на́шим.

И ныне, Богородичен. Славосло́вие великое, и отпу́ст.

На Литургии: Блаженна от канона апостола, песнь 3 и 6. Прокимен, глас 8: **Во всю землю изыде вещание их.** Стих: **Небеса поведают славу Божию:** Апостол к Галатом, зачало 200. **Аллилуия,** глас 1: **Исповедят Небеса чудеса Твоя, Господи.** Евангелие от Матфея, зачало 56. Причастен: **Во всю землю изыде вещание их:**

В ТОЙЖЕ ДЕНЬ

Святаго праведнаго Иа́кова Борови́тскаго, чудотворца, пренесение мощей

ВЕЧЕР

Блажен муж: На **Господи, воззвах:** стихиры, глас 5.

Подобен: **Радуйся:**

Радуйся, Великий Но́вграде,/ красу́йся и лику́й, Церковь Божия,/ днесь бо свети́ло великое нам явися,/ многоцеле́бныя мо́щи блаженнаго Иакова,/ и мир весь просвеща́ют Богодарованными чудесы́,/ яко источник неисчерпаемый показа́шася,/ и яко струи́ точа́т исцеления/ верою приходя́щим к блаженным моще́м его:/ да́рует бо здра́вие неоску́дно,/ боля́щим во гресе́х великое врачева́ние,/ и Христа мо́лит дарова́ти душа́м нашим мир и ве́лию милость.

Радуйся, Богому́дре отче Иакове,/ твоя бо мо́щи всечестны́я и святыя/ оби́льно всегда источа́ют исцеления верно приходя́щим,/ благоуха́ния всех исполня́юще духовнаго/ и тьму демонскую далече отгоня́юще./ Темже мо́лим тя, рабы́ твои,/ всякаго наве́та вра́жия нас изба́вити:/ яко

да радостною душею и чистым сердцем,/ святое твое пренесе́ние духовно пра́зднующе,/ мо́лимся дарова́ти душа́м нашим мир и ве́лию милость.

Радуйся, премудре отче Иакове,/ Ангельское на земли житие́ пожи́л еси,/ ду́хови плоть повину́л еси,/ пощением же и воздержанием свет ми́рови яви́лся еси,/ украси́лся бо еси, блаженне,/ и Святей Троице обитель себе соде́лал еси,/ и дарова́ния чуде́с от Нея сподо́бися/ исцеля́ти различныя неду́ги/ приходящим с верою к моще́м твоим, и пра́зднующим святое пренесе́ние./ Моли́ дарова́ти душа́м нашим мир и ве́лию милость.

Слава, глас 4:

Преблаженне отче наш Иакове,/ благодатию Божественнаго Духа/ обильно всегда источа́еши исцеления/ с верою приходя́щим к мощем твоим,/ ю́же прия́л еси от всех Царя Христа Бога./ Егоже де́телию ду́хи лукавыя от человек отгоня́еши,/ исцеля́еши стра́сти неисце́льныя/ и просвещаеши верных сердца́ блистанием чудес твоих./ С Вы́шними же ли́ки ныне на Небесех водворя́ешися, Богому́дре,/ и ра́дости неизрече́нныя наслажда́ешися./ Темже днесь пра́зднующе пренесение твое,/ моли, мо́лим тя, молитвами твоими/ дарова́ти нам пособие на враги/ и мир ми́рови испроси́,/ належа́щих нам скорбе́й душевных и телесных страсте́й/ свободи́ молитвами твоими.

И ныне, Богородичен: Иже Тебе ради:

Вход. Прокимен дне. И чтения три преподобническая *(зри страницы* ***791—792****).*

На литии стихиры, глас 4. Самогласны:

Приидите, вернии, хвала́ми, сошедшеся,/ ныне соста́вим торжество в честне́м пра́зднице/ честна́го пренесения блаженнаго Иакова,/ духовно пра́зднующе,/ к нему возопие́м:/ моли́, мо́лимся, нам победите́льная на враги дарова́ти,/ тебе бо молитвенника ко Владыце те́пла стяжа́хом,/ подаю́щаго мирови ве́лию милость.

Возсия́ днесь пресветлая память твоя, Богомудре Иакове,/ созыва́ющи ны празднолю́бцы к похвале́нию/ и славе Христа Бога нашего./ Тем,

притека́ющe к мощéм твоим,/ исцеления дар приéмлем,/ и тебе, прославльшаго Спаса Христа, воспеваéм во веки,/ непрестанно слáвяще.

Отче преблажéнне Иакове,/ днесь любовию сошéдшеся к тебе,/ свéтло торжествýюще глáсы пéсненными,/ псаломски вопиюще, глаголем:/ блажен муж, бояйся Господа,/ непорóчно бо в зáповедех Господних ходи́л еси,/ темже ныне с прáведными на Небесех водворя́ешися,/ с ни́миже молúся Господеви спасти́ся душáм нáшим.

Слава, глас 4:

Духовною благодатию отъéмлеши недýги страстéй/ и отгóниши дýхи лукáвыя,/ и исцеля́еши стрáсти неисцéльныя, Иакове всеславне,/ и просвещаеши сердцá верных блистáнии чудес твоих./ Темже днесь глáсы немóлчными воспевáем/ пресвéтлую и светоносную память твою.

И ныне, Богородичен: **Прúзри на моления:**

На стиховне стихиры, глас 8.

Подобен: **О, преславнаго чудесé!**

О, преславное чудо!/ Божиим мановéнием рака твоя, блаженне,/ на кре* пришедши, ста недви́жимо,/ вернии же людие, обретше тя, радостию и любовию приéмляху./ Молитвами Твоего угодника, Христе Боже,/ спаси́ дýши наша яко Милосерд.

Стих: **Честна пред Господем/ смерть преподобных Его.**

О, преслáвное чудо!/ Сиянием Духа Пресвятаго просвещаеши весь мир,/ притекающих к мощéм твоим Богомудре Иакове./ Темже, вернии, сошедшеся в твое пренесение, Гóсподеви вопиéм:/ Иисусе Царю, спаси́ дýши наша яко Милосерд.

Стих: **Блажéн муж, бояйся Господа,/ в зáповедех Его восхóщет зелó.**

О, преслáвная и́стинная чудесá блаженнаго Иакова!/ Како возмóжем похвали́ти или ясно изглагóлати,/ подаéт бо различная исцелéния/ не тóкмо притекáющим к мощем его,/ но и вездé

* на кре — на льдине.

призывающим имя его,/ никогда́же ску́дны своих чуде́с оставля́ет./ И ныне моли́ся, блаженне Иакове,/ дарова́ти нам ве́лию милость.

Слава, глас 6:

Возсия́ днесь пресветлое торжество́,/ отче Богомудре Иакове,/ ты бо от младе́нства Богу прилепи́лся/ и Того стопа́м последовал еси,/ мирски́й мяте́ж, а́ки ну́ждное волне́ние, преплы́л еси,/ и ныне на Небесех царствуеши./ Мы же, покланя́ющеся моще́м твоим,/ верно от души́ Христа славосло́вим,/ давшаго нам тебе, те́пла молитвенника к Богу:/ к Немуже о нас молися,/ чтущих и верно пра́зднующих твое пренесе́ние,/ спастися душа́м нашим.

И ныне, Богородичен: **Творец и Избавитель мой:**

Тропарь, глас 1:

Боже́ственною благодатию просвети́вся,/ и по смерти да́руеши исцеление/ притека́ющим к тебе, премудре Иакове:/ те́мже и мы ныне чтим честны́х моще́й твоих пренесе́ние,/ веселяще вку́пе ду́ши и телеса́./ Тем вси вопие́м:/ Слава Давшему ти крепость!/ Слава Венчавшему тя!/ Слава Де́йствующему тобою всем исцеления!

Слава, и ныне. Богородичен: **Гавриилу вещавшу:**

НА УТРЕНИ.

По 1-м стихословии седален, глас 4.

Подобен: **Явился еси:**

Пресветлую твою память днесь торжествующе,/ Спаса и Господа моли́ти прилежно/ тя молим, отче Иакове,/ всем пода́ти согрешений прощение.

Слава, и ныне, Богородичен:

Теплое заступление сущим в беда́х, и Помощницу нашу, и к Богу пременение,/ Еюже тли изба́вихомся,/ Богородицу вернии ублажаем.

По 2-м стихословии седален, глас 1.

Подобен: **Лик Ангельский:**

Житие́ на земли благоче́стно скончав,/ прия́телище Духа Святаго явился еси,/ просвещая к тебе верою притека́ющия, блаженне./ Темже моли Владыку и Господа/ просвети́ти ду́ши наша, воспевающих тя,/ Иакове Богоблаженне, отче наш.

Слава и ныне, Богородичен:

Всех Творца и Господа, и Зиждителя,/ Всенепорочная, Чистая,/ Духом Божественным в ложесна́х зачéнши,/ без истления родила́ еси,/ Егоже славяще, Тя воспеваем, Дево,/ яко палату всех Царя и ми́рови спасение.

По **Хвали́те Имя Господне:** припев:

Ублажаем тя,/ святый праведный Иакове,/ и чтим святую память твою,/ ты бо молиши за нас/ Христа Бога нашего.

Псалом избранный: **Терпя потерпех Господа:**

По полиелеи седален, глас 8.

Подобен: **Премудрости:**

Плотски́я страсти воздержанием, отче, увяди́л еси/ и благодать духовную воприя́л еси,/ тем и сосуд достоин был еси,/ и по кончине явился еси, страсти очищая,/ отче Иакове, моли Христа Бога,/ грехо́в оставле́ние дарова́ти,/ чествýющим любовию святое твое пренесе́ние.

Слава, и ныне, Богородичен:

Яко Деву и Едину в жена́х,/ Тя, без се́мене ро́ждшую Бога плотию,/ вси ублажа́ем, роди человече́стии,/ Огнь бо вселися в Тя Божества́,/ и яко Младенца дои́ши Зиждителя и Господа./ Тем Ангельский и человеческий род/ достойно славим пресвятое Рождество Твое и согласно вопие́м Ти:/ моли́ Христа Бога/ согрешений оставле́ние дарова́ти покланя́ющимся верою пресвято́му Рождеству Твоему.

Таже степенна, 1-й антифон 4-го гласа. Прокимен: **Честна́ пред Господем:** Стих: **Что воздам́ Господеви:** **Всякое дыхание:** Евангелие от Матфе́я, зачало 43.

По 50-м псалме стихира, глас 6:

Прииди́те, вси людие,/ хвалу́ принесем блаженному, вопию́ще:/ радуйся, пресветлый сто́лпе,/ просвеща́яй нас чудес светлостьми́./ Радуйся, росоно́сный облаче,/ пла́мень погашающь страсте́й и орошающь верных мысли./ Радуйся, моляйся Христу,/ еже пода́ти воинству нашему победы на пога́ныя враги/ и умири́ти мир, и спасти ду́ши наша.

Канон Богородицы, со ирмосом на 6. И святаго канон на 8. Егоже краегранесие по алфавиту до девятыя песни: **Совершен же списавшаго именем.** Глас 5.

Песнь 1

Ирмос: Спасителю Богу,/ в мо́ри люди немо́крыми ногами наста́вльшему/ и фараона со всево́инством пото́плльшему,/ Тому Единому пои́м, яко просла́вися.

Агнче Божий, Слове, даждь ми слово недостойному Твоему рабу,/ да возмогу́ воспе́ти в память пренесения мощей блаженнаго Иакова торжество, взывая:/ Тому Единому воспоим, яко прославися.

Безвестная и тайная последнему роду явле́на бы́ша честны́я мо́щи твоя́, премудре Иакове,/ к нимже прикасающеся, освящение прие́млем, Господеви поюще:/ Того Единаго воспоим, яко прославися.

Всесвятая твоя память возсия́ ми́рови, яко солнце, просвещая ду́ши благочестно поющих тя,/ в нейже моли́ся, блаженне, пода́ти очищение грехов Го́сподеви зовущим:/ Того Единаго воспоим, яко прославися.

Богородичен:

Господороди́тельнице Чистая, Небесный вхо́де,/ горо́ несеко́мая, дверь непроходи́мая,/ апостолом слава, мучеником веселие, преподобным красота,/ приими моление наше, еже Ти приносим/ в память блаженнаго Иакова, Господеви поюще:/ Того Единаго воспоим, яко прославися.

Катавасия: **Отверзу уста моя:**

Песнь 3

Ирмос: **Водрузи́вый на ничесо́мже зе́млю повелением Твоим/ и пове́сивый неодержи́мо тяготе́ющую/ на недви́жимем, Христе, ка́мени заповедей Твоих,/ Церковь Твою утверди, Едине Блаже и Человеколюбче.**

День пра́зднственный днесь празднуют наро́ди Великаго Нова́гра́да,/ обрето́ша бо мощи блаженнаго Иакова, яко некое сокровище бога́тно,/ непрестанно Христу зовуще:/ Церковь Твою утверди, Едине Блаже и Человеколюбче.

Естество́ тле́нное нивочто́же вмени́в,/ житие чистое на земли пожи́л еси/ и сего ради наследовал еси Небесное селение./ Моли и нам получити та́мошнее блаженство, празднующим твое пренесение,/ да непрестанно Христу зовем:/ Цер-

ковь Твою утверди, Едине Блаже и Человеколюбче.

Житие твое, яко солнце, в сердца́ верных возсия́, зарю́ чуде́с испуща́я,/ темже и нас невечерним Светом озари́, всечестное твое пренесение почитающих,/ да непрестанно Христу зовем:/ Церковь Твою утверди, Едине Блаже и Человеколюбче.

Богородичен:

Зело́ лю́те погружа́емую ду́шу мою в пучи́не житейских страстей/ и бу́рею одержи́мую безме́рных согрешений,/ спасения ми простри́ ру́ку, Пречистая, и изведи из глубины́ зол моих,/ да, радуяся, славлю Тя, Всенепорочную.

Седален, глас 5.

Пресветлая и светоносная, отче Богомудре Иакове,/ приспе́ твоя память, созывающи верных множество/ прославити и пети твое честно́е пренесение,/ просим от Христа прияти велию милость.

Слава и ныне, Богородичен:

Явилася еси вы́ше Небесных сил,/ Владыку и Господа рождши, Богородице:/ земны́х естество возвела еси, Богоневестная./ Темже Тя, воистинну, Богородительнице,/ сердцем и душе́ю вернии славим.

Песнь 4

Ирмос: Дела́ смотре́ния Твоего, Господи,/ ужаси́ша пророка Аввакума:/ изше́л бо еси на спасение людей Твоих,/ спасти пома́занныя Твоя́ пришел еси.

Зе́млени бо есмы́ и пе́рстни челове́цы,/ верно припа́даем к пречестны́м моще́м твоим, блаженне Иакове, прося́ще отпуще́ния грехов:/ молися о верно празднующих твое честно́е пренесение.

Иже крест взем, блаженне, и желаемаго ти отечества достиг, Горняго Иерусалима,/ и в нем со Ангелы лику́еши, Иакове премудре:/ молися о чтущих твое честно́е пренесение.

Ныне на Небесе́х с праведными весели́шися, преблаженне Иакове,/ с нимиже молися, Христу предстоя́, мир ми́рови дарова́ти/ и благочестивому народу нашему здравие, и на враги побеждение,/ и всем скорбя́щим утеше́ние.

Богородичен:

Кто не удиви́тся или кто не почуди́тся человеколюбию Божию,/ сшед бо с Небесе́ и воплоти́ся нас ради из Тебе без Отца, Едина Всепетая:/ Егоже моли изба́витися рабо́м Твоим от всякия скорби.

Песнь 5

Ирмос: **Окая́нную душу мою, нощеборю́щуюся со тьмою страсте́й,/ предвари́в, ущедри́/ и возсияй, мысленное Солнце, днесве́тлыя звезды́ во мне,/ во еже раздели́ти нощь от света.**

Любовию чту́ще твое пренесение, прилежно тя молим, премудре Иакове,/ не преста́й моля́ся Христу Богу,/ да прии́мем грехов просты́ню и да озари́т нас в нощи́ свет.

Множество народа Великаго Нова́гра́да, сошедшеся днесь в твое пренесение, блаженне Иакове,/ и прикаса́ющеся честны́м моще́м твоим, от них исцеления почерпа́ем, непрестанно зову́ще:/ да озарит нас в нощи́ свет.

Не то́кмо в житии сый, но и по смерти мно́га чудеса/ от честныя ти раки содева́ются приходящим с верою, всеблаженне Иакове,/ недуги прогоняеши и от бед избавляеши силою Христовою./ К Немуже непрестанно зовем:/ да озарит нас в нощи́ свет.

Богородичен:

Он, вселукавый, по вся дни к го́ршим влече́т мя,/ и в ров погибели влага́ет, и во отчаяние мя влече́т;/ но того мя ловле́ния, Чистая, исхи́ти,/ и творити волю Божественную Сына Твоего и Бога нашего настави,/ и в час страшнаго пришествия Его избави мя всякаго осуждения.

Песнь 6

Ирмос: **Обы́де мя бездна,/ гроб мне кит бысть:/ аз же возопих к Тебе, Человеколюбцу,/ и спасе́ мя десни́ца Твоя, Господи.**

Прииди́те, соберитеся, Великаго Нова́гра́да народи,/ све́тло празднуем пренесение моще́й блаженнаго Иакова,/ мо́лится бо ко Владыце и Богу нашему, да избавит нас от всякаго озлобле́ния,/ к Немуже, воспевающе, глаголем:/ спасе́ нас десни́ца Твоя, Господи.

Ра́ка мощей твоих, премудре Иакове, дража́йши сапфира показася,/ чудотвори́ва бо бе, исцеле́ния источа́ющи./ Тя ублажающе́, вернии радостно от души Христу зове́м:/ спасе́ нас десни́ца Твоя, Господи.

Светлыми сиянии обрето́шася на кре честны́я твоя мо́щи, Иакове пречудне,/ ныне, аки заря пресветлая, просвещают и освещают чтущих тя верно/ и радостно от души Христу зову́щих:/ спасе́ нас десни́ца Твоя, Господи.

Богородичен:

Тебе, Чистую Деву Нескве́рную,/ Едину и́мам сте́ну непреобори́му,/ прибежище и покров кре́пок и оружие спасения,/ да мя не пре́зриши ока́ннаго,/ надежда ненадежным, скорбя́щим радость и заступление.

Кондак, глас 8.

Подобен: **Взбранной:**

Верою и любовию/ твое честно́е пренесение пра́зднующих, блаженне,/ сохрани и соблюди от всякия зло́бы и соблазна змия́на,/ и́маши бо дерзновение ко Владыце всех, Христу Богу./ Егоже моли спасти православныя люди,/ моля́щия тя, да вси вопие́м ти:/ радуйся, отче Иакове,/ всея Российския земли удобрение.

Икос:

Ангел на земли житием показався,/ Ангелы удивил еси, бесы же устраши́л еси,/ и человеки просветил еси заря́ми чудес твоих, Богоносе и преблаженне, отче наш Иакове./ И ныне нас вразуми́ воспевати песнь к твоему хвалению,/ радостным гла́сом си́це глаго́лющих:/ радуйся, оста́вивый тле́нное мудрова́ние и прие́мый нетленный венец;/ радуйся, терпеливый душею, иже злоко́зненнаго врага под нога́ми стерл еси;/ радуйся, ни́жнее мудрование оставль и Вышняго Царствия достиг;/ радуйся, цели́телю болезней и отгони́телю страсте́й;/ радуйся, отче Иакове, всея Российския земли удобрение.

Песнь 7

Ирмос: **Огня гаси́лище, отроко́в молитва,/ орошающая пещь проповедница чудесе́,/ не опаля́ющи, ниже́ сожига́ющи/ песнослове́цы Бога отец наших.**

Устáви нынешнюю бурю, обдержащую нас, блаженне,/ и укротú молитвами твоими,/ и варварское нахождение низложú,/ и нас, раб твоих, на сопостаты укрепи, да, радующеся, поем:/ Боже, благослóвен еси.

Фарисейски не лицемéруем, но, со смирением и радостию прикасающеся к мощем твоим, премудре Иакове,/ просим прощения грехов, Христу от души вопиюще:/ Боже, благословен еси.

Храни́тель бýди великия России, христолюби́вому народу нашему, Богомудре Иакове,/ сохраняя́й от погáных нашествия и междоусóбныя брáни, глáда же и пáгубы,/ да молитвами твоими избáвльшеся, радостно от души Христу зовéм:/ Боже, благословен еси.

Богородичен:

Отчаявшимся еси вéлие прибежище, обуреваемым тихое пристанице еси, Богородице./ Темже и мы, припáдающии, да не постыдимся, Мати Истиннаго Живота, Тебе благодаря́ще и пою́ще:/ благословенна Ты в женáх, Всенепорочная Владычице.

Песнь 8

Ирмос: **Оросúвшаго пещь и отроки сохрáншаго посредé горя́щаго плáмене,/ óтроцы, славослóвите,/ священницы, благословúте,/ людие, превозноси́те во вся веки.**

Молитвенника тя тепла стяжавше и скóраго помощника,/ и яко стéну твéрду, и забрáло недвижúмо и необуревáемо,/ не забýди молитвенник твоих, избавля́й нас от всякия нýжды и печали, да, радующеся, Христу зовéм:/ людие, превозносите Его во веки.

Чудес источник мóщи твоя явися, Иакове преблаженне,/ от нихже обильно вси притекающии приемлют телесéм здравие и душáм спасение твоими молитвами,/ да, радующеся, Христу зовем:/ людие, превозноси́те Его во веки.

Шествие твое дóбре скончал еси и мирскúй мятéж, аки безбурное пристанище, преплы́л еси,/ и Ангельски на земли пожúл еси, плоть твою дýхови повинýл еси./ И ныне на Небесех предстоя всех Царю Христу,/ поминай чтущих твое пренесение, Емуже зовем:/ людие, превозноси́те Его во веки.

Богородичен:

Щедраго и Человеколюби́ваго Спаса рождши, Чистая,/ Того моли ущедрити раба Твоего и к пока́яния пути́ настави,/ лукаваго соблазны от се́рдца моего отжени́, и того́ изба́ви ловле́ния,/ и огня́ вечнаго исхити́,/ яко да непрестанно пою Тя, Чистую, во вся веки.

Песнь 9

Ирмос: **Иса́ие, лику́й,/ Дева име́ во чреве и роди́ Сына Емману́ила,/ Бога же и Человека, Восток Имя Ему,/ Егоже величающе, Деву ублажаем.**

Источник исцеления испуща́я, врачевание же безме́здно,/ ковчег священия твоих мо́щей рака явися:/ от нихже почерпа́ем здравие присноживо́тное, притека́ющии верно, блаженне Иакове,/ и тебе Даровавшаго в пе́снех величаем.

Возвели́чил еси на земли́ твоего Владыку,/ тем и в твое пренесение глубину́ чудес показа́ и струю́ неоскудева́ему, раку мощей твои́х, Иакове премудре,/ слепым еже ви́дети дарова́ся, прокаженным очище́ние/ и одержи́мыя нечистыми ду́хи целому́дренны твори́ши./ Темже тя величаем.

Недостойною моею рукою принесо́х ти таковое сло́ва изви́тие, Богомудрый Иакове,/ не пре́зри, но приими́ сие́ с любовию и моли́ за мя Творца, твоего Владыку и Господа/ та́мошняго мя изба́вити мучения и милость обрести́ в день страшнаго испыта́ния.

Богородичен:

Владычице мира, Богородице,/ во глубине́ зол поги́бели мене, погруже́ннаго злоу́мно сластьми́ плотски́ми,/ и пристра́стием вещьми́ жития́,/ изведи́, Пресвятая Дево, Твоим милосердием,/ ибо не и́мам надежды:/ весь бо есмь, Чистая, во отчаянии, да Тя непрестанно величаю.

Светилен.

Подобен: **Жены́, услышите:**

Якоже солнце облиста́я, чудеса испуща́еши, просвещая верных сердца́,/ твое славное пренесение верно творя́щия спасай, Богомудре Иакове, отче наш.

Слава, и ныне, Богородичен:

Тя Предстательницу и́мамы грешнии, о Пресвятая Дево!/ Ты благопреме́нна сотвори Сына

Твоего и Бога нашего/ Ма́терними Твоими молитвами.

На хвалитех стихиры на 4, глас 4.

Подобен: **Яко добля:**

Прииди́**те, вернии, хвала́ми сошéдшеся,/ ныне составим торжество,/ в честнéм пра́зднице честна́го пренесения блаженнаго Иакова/ духовно пра́зднующе, к нему возопиим:/ моли, молимся, нам победительная на враги дарова́ти,/ тебе бо ко Владыце те́пла молитвенника стяжа́хом,/ пода́ющему миру ве́лию милость.**

Возсия́ днесь пресветлая память твоя,/ Богомудре Иакове,/ созывающи ны, праздноло́бцы,/ к похвалению и славе Христа Бога нашего./ Тем притека́ющее к мощéм твоим исцеления дар прие́млем/ и тебе прославльшаго Спаса Христа воспеваем во веки,/ непрестанно сла́вяще.

Отче преблаженне Иакове,/ днесь любовию сошедшеся к тебе чудотворцу,/ све́тло торжеству́юще,/ гла́сы пе́сненными псаломски вопию́ще, глаголем:/ блажен муж, бояйся Господа,/ непорочно бо в заповедех Господних ходил еси./ Темже ныне с праведными на Небесех водворя́ешися;/ с нимиже молися Господеви/ спастися душа́м нашим.

Слава, глас 6:

Прииди́**те, вси Великаго Нова́гра́да народи,/ сошедшеся, возвеличим Христова рачи́теля:/ сей бо измла́да покори́ плоть духу/ и по Господним стопа́м изво́ли ходити,/ на земли́ жесто́ко житие показа́./ Ангелы убо удиви́, демоны же устраши́ и человеки просвети́./ К немуже си́це рцем:/ радуйся, терпеливый душе́ю,/ иже оставив тленное мудрова́ние и прием нетленный венец./ Радуйся, светильниче многосветлый и к Богу молитвенниче теплый,/ иже злоко́зненнаго врага до конца под нога́ми стерл еси;/ радуйся, Иакове предивный, Небесный человече, земный Ангеле,/ и ныне на Небесех у Престола предстои́ши Всецаря Христа,/ к Немуже за ны молися,/ верою и любовию пра́зднующия твое честно́е пренесение,/ спастися душа́м нашим.**

И ныне: **Богородице, Ты еси лоза:** Славословие великое.

МЕСЯЦА ОКТЯБРЯ В 24-Й ДЕНЬ

Празднование Пресвятéй Богорóдице святыя ради иконы Ея, именуемыя «Всех скорбящих Радости»

НА МАЛОЙ ВЕЧЕРНИ

На Господи, воззвах: стихиры, глас 4:

Необоримую стéну стяжавше, вернии, Богородицу Марию,/ приидите, поклонúмся и припадем к Ней:/ дерзновение бо úмать к Рóждшемуся из Нея/ и мóлится, и спасает от гнева и смерти души наша.

Вéлия сила чудес Твоих, Чистая:/ избавляеши бо от бед, и спасаеши от смерти,/ и восхищáеши от напастей нечáемых, и скорби разрешаеши,/ и согрешения человеков отъéмлеши.

Тебе верным покров показа Иже всяческих Бог,/ воплóщься от кровéй Твоих, Пречистая,/ и Предстательницу и Побóрницу сущим в нýждах и обстояниих,/ и в бури пристанище благоутúшное./ Ты убо спаси от всякия скóрби и туги́/ вся притекающия к Божественному покрову Твоему.

Избáви нас от нужд наших,/ Мати Христа Бога, рождшая всех Творца,/ да вси вопием Ти:/ радуйся, едúно предстательство душ наших.

Слава, и ныне, глас 5:

Святейшую Херувим и вышшую Серафим, Пречистая,/ Богородицу Тя исповéдающе,/ úмамы, грешнии, Заступницу/ и обретáем во время

напастей спасение./ Темже не престáй о нас моля́щи,/ державо и прибежище душам нашим.

Свете Тихий:

Прокимен дне. Сподоби, Господи:

На стиховне стихиры, глас 5:

Теплая Предстательнице и непобедимая,/ упование известное и непостыдное,/ стено́ и покро́ве,/ и пристанище прибегающим к Тебе, Приснодéво Чистая,/ Сына Твоего и Бога моли/ умиréние дати ми́рови,/ и спасение, и велию милость.

Стих: **Помяну имя Твое/ во всяком роде и роде.**

Скорый Твой покров, и помощь,/ и милость покажи на рабы Твоя,/ и волны, Чистая, укроти суетных помыслов,/ и падшую мою душу возстави, Богородице:/ вем бо, вем, Дево, яко можеши, ели́ка хо́щеши.

Стих: **Слыши, Дщи, и виждь,/ и приклони ухо Твое.**

Тебе, Чистую Деву Нескверную,/ едину имам сте́ну непреобориму,/ прибежище и покров крепкий, и оружие спасения:/ да мя не пре́зриши отчаяннаго,/ надеждо ненадежным, скорбящим Радосте и заступление.

Слава, и ныне, глас тойже:

Блажим Тя, Богородице Дево,/ и славим Тя, вернии, по долгу,/ град непоколебимый, стену необоримую,/ твердую Предстательницу и прибежище душ наших.

Тропарь, глас 4:

К Богородице прилéжно ныне притецéм,/ грешнии и смире́ннии, и припадéм,/ в покаянии зовуще из глубины души́:/ Владычице, помози, на ны милосердовавши,/ потщися, погибаем от множества прегрешений,/ не отврати Твоя рабы тщи,/ Тя бо и едину надежду имамы.

Слава, и ныне: ин тропарь, глас 4:

Не умолчим никогда, Богородице,/ силы Твоея глаголати недостойнии:/ аще бо Ты не бы предстояла моля́щи,/ кто бы нас избавил от толи́ких бед;/ кто же бы сохранил доныне свободны;/ не отсту́пим, Владычице, от Тебе:/ Твоя бо рабы спасаеши присно от всяких лютых.

НА ВЕЛИЦЕЙ ВЕЧЕРНИ

Блажен муж: на Господи, воззвах: стихиры на 8, глас 2:

Всем предста́тельствуеши, Благая,/ прибега́ющим с верою в держа́вный Твой покров:/ иного бо не и́мамы грешнии к Богу в бедах и скорбех прися́но избавления,/ обременени грехи многими,/ Мати Бога Вышняго./ Темже Ти припа́даем:/ избави от всякаго обстояния рабы Твоя.

Всех скорбящих Радосте,/ и обидимых Заступнице,/ и алчущих Питательнице,/ странных утешение,/ обуреваемых пристанище,/ больных посещение,/ немощны́х покро́ве и Заступнице,/ же́зле старости,/ Мати Бога Вышняго Ты еси, Пречистая:/ потщися, молимся, спастися рабом Твоим.

Глас 4:

Радуйся, Богомати Пречистая;/ радуйся, верным надеждо;/ радуйся, миру очищение;/ радуйся, избавляющая от всяких скорбе́й рабы Твоя;/ радуйся, пристанище обуреваемым;/ радуйся, всемирный свете;/ радуйся, Утешительнице и Заступнице христиан;/ радуйся, прибежище и спасение всех блажа́щих Тя, Богоневесто.

Радуйся, добро́то Иа́ковля,/ Юже избра́ Бог, Юже возлюби,/ дверь спасаемых, клятвы разрешение, Всеблагословенная,/ чрево Боговместимое, падших возведение,/ святейшая Херувим и тварей преиму́щая,/ огнезрачный Престоле Владычний,/ всемирная радосте и славо,/ колеснице Слова, облаче, из негоже возсия Солнце,/ сущим во тьме подая велию милость.

Глас 8:

Радуйся, Ангелов радосте;/ радуйся, человеков славо;/ радуйся, верных надеждо и предстательство,/ стено и заступление, Владычице Богомати Пречистая,/ Яже Бога плотию неискусому́жно рождшая, Избавителя миру;/ не пре́зри рабы Твоя,/ но мольбами Твоими от одержащих нас избави искушений, и бед, и обстояний,/ всех скорбящих Радосте,/ едина христиан прибежище.

Радуйся, Богородице Всепетая;/ радуйся, источниче, живот верным источаяй;/ радуйся, всех

Владычице и Госпоже твари, Благословенная;/ радуйся, Всенепорочная, Препрославленная;/ радуйся, Всепречистая;/ радуйся, купино неопалимая;/ радуйся, горо святая;/ радуйся, саде живоносный,/ радуйся, раю́ одушевленный;/ радуйся, Мати Дево;/ радуйся, Богоневесто.

Радуйся, Богородице, Мати Христова;/ радуйся, едина надеждо, человеков Заступление;/ радуйся, све́щниче Света пресветлый;/ радуйся, свеще́ освященная;/ радуйся, огнезрачный черто́же Сло́ва;/ радуйся, Божественное селение;/ радуйся, радости источниче,/ источаяй во́ды благодати притекающим к Тебе.

Радуйся, вселенныя похвало́;/ радуйся, храме Господень,/ радуйся, горо́ приосене́нная;/ радуйся, всех прибежище,/ радуйся, све́щниче златы́й;/ радуйся, славо православных честна́я;/ радуйся, Марие, Мати Христа Бога;/ радуйся, раю́; радуйся, Божественная трапе́зо;/ радуйся, се́не́; радуйся, ста́мно всезлатая;/ радуйся, всех упование.

Слава, и ныне, глас 6:

Приидите, празднолю́бных собори,/ святую Деву Богоотроковицу ублажи́м:/ радости бо и спасения Ходатаица бысть ми́рови,/ яко рождшая Христа Бога./ Сию бо Отец Пребезначальный,/ от всех родов едину избранную, Дщерь Себе именова́;/ Сын Собезначальный и Соприсносущный в Матерь избра́;/ Дух же Святый яко Пречистую Невесту Себе Боголепно сочета́./ Сию яко Богоизбранную и Благословенную в женах/ Вышния силы немолчными песньми величают,/ Гавриила имуща Чиноначальника:/ Благодатная, радуйся, с Тобою Господь./ Сию́ патриа́рси, пророцы и вси святии/ со пророком Давидом радостными гласы венчавают:/ предста Царица одесную Тебе, Владыко,/ ря́сны златы́ми одеяна/ и преукрашена Божественными благоле́потами./ Сию, яко державную Заступницу рода нашего,/ и мы, недостойнии, воспоим, глаголюще:/ радуйся, Церкве чу́дное украшение/ и всему миру предивный покро́ве;/ радуйся, похвало и радосте всех

земнородных;/ радуйся, Божественное утешение всех скорбящих и обидимых;/ радуйся, Обрадованная, с Тобою Господь,/ подаяй ми́рови Тобою велию милость.

На литии стихиры, глас 8:

Предстательнице верных, Богороди́тельнице,/ скорбящих Радосте и плачущих великое утешение,/ моли Сына Твоего, Христа Бога нашего,/ со Ангелы, и Апостолы, и всеми святыми/ избавити нас в час испытания лютаго осуждения,/ да Тобою спасение улучи́вше,/ во веки славим Тя, Преблагословенную.

Верою притекаю к покрову Твоему, Богородительнице Пречистая:/ от напастей, и бед, и страстей томле́ния,/ и бесовскаго озлобления спаси мя,/ яко милости имущи пучину и спасения явльшися Ходатаица,/ Владычице, Яже Бога рождши Милостиваго,/ единаго Всещедраго и Многоблагоутробнаго.

Красную Тя, Всечистая,/ едину от века обре́т добро́ту Иа́ковлю Пребезначальное Слово/ и, вселився в Тя благоутробия ради,/ обнови человеческое естество:/ Егоже моли непрестанно/ от всяких бед и скорбей избавитися нам,/ Тя радость и спасение мира почитающим.

Небесную дверь и кивó т,/ всесвятую гору, светозарный облак воспои́м,/ Небесную лествицу, словесный рай,/ Евино избавление, вселенныя всея великое сокровище,/ яко спасение в Ней соделася мирови/ и оставление древних согрешений./ Сего ради вопием Ей:/ моли Сына Твоего и Бога прегрешений оставление даровати/ благочестно покланяющимся Тебе/ и с веселием торжествующим Твой всечестны́й праздник,/ славо и радосте наша, Богомати Благословенная.

Слава, и ныне, глас 5:

Вострубим трубо́ю песней:/ преклонши бо Ся свыше, Всецарица Мати Дева/ благословеньми увенчава́ет воспевающия Ю./ Православные да стекутся/ и Царице да восплещут в песнех, Царя рождшей,/ смертию одержи́мыя первее разрешити человеколюбно благоволившаго./ Пастырие и

учителие, Добраго Пастыря Пречистую Матерь, сошедшеся, восхвалим,/ небес пространнейшую, одушевленный Господень Кивот,/ огнезрачный Владычень престол, маннoприемную златую стамну,/ заключенную Слова дверь, всех христиан прибежище./ И вси людие, песньми благоглаголивыми похваляюще Ю, сице рцем:/ Мати Слова Божия,/ сподоби смиренныя ны Небеснаго Царствия,/ ничтоже бо невозможно ходатайству Твоему.

На стиховне стихиры, глас 2:

Яко всех вы́шшу сущую Небесных и земных,/ Херувим сла́внейшую и всея твари честне́йшую,/ Тебе, Заступницу и покров держа́вен, христианскому роду Христос дарова/ покрывати и спасати люди согрешшия, к Тебе прибегающия;/ темже прибежище всем Тебе воспеваем, Владычице,/ и честный и благознаменитый Твой праздник,/ обра́дованная радосте всех, празднуем све́тло,/ Христа моляще даровати нам Тобою велию милость.

Глас 5:

Стих: **Слыши, Дщи, и виждь,/ и приклони ухо Твое.**

Воспоим, людие,/ све́тло Дави́дскую песнь Отроковице Богоневесте,/ Матери всех Царя Христа:/ предста Царица одесную Тебе, Владыко,/ ря́сны златыми одеяна/ и преукрашена Божественными ле́потами./ Сию бо, избранную в женах, паче всего мира удобрив,/ благоизво́ли родитися из Нея великия ради милости,/ и Сию Помощницу людем Своим дарова́/ строити и покрывати от всех бед рабы Своя,/ едину Благословенную.

Глас 7:

Стих: **Лицу Твоему помо́лятся/ богатии лю́дстии.**

Гора еси велика и преславна, паче горы Синайския, Богородице:/ тая́ бо, не терпящи снития Славы Божия во образех и сенех, огнем возгарашеся,/ и громи, и молния тамо быша./ Ты же во чреве Твоем Божие Слово,/ весь Божественный Огнь сущее,/ неопально носила еси,/

манием Носящаго вся./ Темже не престай, Владычице, рабы Твоя присно милостию посещати:/ прияла бо еси от Сына Твоего и Бога дар/ строи́ти и покрывати христоименитое стадо Твое.

Слава, и ныне, глас 4:

Прии́зри на моления Твоих раб, Всенепорочная,/ утоляющи лютая на ны востания,/ всякия скорби нас изменяющи:/ Тя бо едину, твердое и известное утверждение, имамы/ и Твое предстательство стяжа́хом,/ да не постыдимся, Владычице, Тя призывающии./ Потщися на умоление Тебе верно вопиющих:/ радуйся, Владычице, всех помоще, радосте и покрове, и спасение душ наших.

Тропарь, глас 8:

Ко источнику приснотекущему милосердия,/ Пречистей Деве Богородице,/ притецем, людие вси, священницы же и иноцы,/ мужие, и жены, и чада, здравии и болящие,/ в покаянии вопиюще и умильно глаголюще:/ Владычице, помози грешным рабом Твоим,/ яви яко Благая славу Твою,/ присно потщися умилосердитися на ны,/ испросити очищение душ и телес наших/ от Источника жизни нашея, Бога,/ Егоже родила́ еси, едина Благословенная.

Ин тропарь, глас 4:

Днесь пресветло красуется славнейший град Москва,/ имея чудотворную икону Владычицы нашея Богородицы:/ та бо, верным являющи чудеса,/ низпосылает да́ры целебныя./ Сего ради и мы с верою припадающе молимся,/ и на Тоя́ пречистый образ взирающе,/ яко истинную Самую зрим Владычицу нашу Приснодеву Богородицу,/ и умильно глаголем:/ воззри, Мати Божия, оком милости,/ простри́ к нам руце Твои пречистыя,/ якоже на иконе Твоей сие зрится,/ и подаждь всем скорбящим радость,/ больным от всех недугов исцеление и от бед избавление,/ яко Ты еси ско́рая Предстательница о душа́х наших.

Стихира, певаемая вместо тропаря, глас 2:

Всех скорбящих Радосте,/ и обидимых

Заступнице,/ и алчущих Питательнице,/ странных утешение,/ обуреваемых пристанище,/ больных посещение,/ немощных покрове и Заступнице,/ же́зле старости,/ Мати Бога Вышняго Ты еси, Пречистая:/ потщися, молимся, спастися рабом Твоим.

НА УТРЕНИ

По 1-м стихословии седален, глас 5:

Утоли́ болезни многовоздыхающия души моея,/ утолившая вся́ку слезу от лица земли:/ Ты бо человеков болезни отгоняеши/ и грешных скорби разрешаеши,/ Тебе бо вси стяжа́хом надежду и утверждение,/ Пресвятая Мати Дево.

Слава, и ныне, тойже.

По 2-м стихословии седален, глас 6:

Упование мира, Благая Богородице Дево,/ Твое и единое страшное предстательство просим:/ умилосердися на люди безпомощныя/ и моли Милостиваго Бога/ избавитися душа́м нашим от всякаго прещéния, едина Благословенная.

Слава, и ныне, тойже.

На полиелеи величание:

Достойно есть величати Тя,/ Богородице,/ честнейшую Херувим/ и славнейшую/ без сравнения Серафим.

По полиелеи седален, глас 6:

Преложение скорбящих,/ премене́ние болящих еси, Богородице Всепетая:/ спаси град Твой и люди,/ бори́мых умирение, обуреваемых тишино,/ едина Предстательнице верных.

Слава, и ныне, тойже.

Таже, степенна, 1-й антифон 4-го гласа. Прокимен, глас 4:

Помяну имя Твое во всяком роде и роде. Стих: **Слыши, Дщи, и виждь,/ и приклони ухо Твое.** **Всякое дыхание:** Евангелие от Луки, зачало 4: Псалом 50-й; Слава: **Молитвами Богородицы:** И ныне: тойже. **Помилуй мя, Боже:**

Стихира, глас 6:

Архангельски воспоим, вернии,/ Небесный чертог и дверь запеча́тану воистину:/ радуйся, Еяже ради отрасте́ нам Спас всех Христос, Жизнодавец и Бог:/ низложи, Владычице, мучи-

тели, враги наша,/ рукою Твоею, Пречистая, упование христиан.

Канона два. Первый канон, глас 4.

Песнь 1

Ирмос: Отве́рзу уста моя,/ и наполнятся Духа,/ и слово отры́гну Царице Матери,/ и явлюся, светло торжествуя,/ и воспою, радуяся, Тоя чудеса.

Кую Ти достойную песнь принесет наше неможение,/ точию обрадовательную, ейже нас Гавриил тайно научил есть:/ радуйся, Богородице Дево, Мати Неневестная.

Радуйся, благодати источниче; радуйся, лествице и дверь Небесная;/ радуйся, све́щниче, и ста́мно златая, и горо́ несеко́мая, Яже Жизнодавца Христа мирови рождшая.

Всея моея жизни Предстательнице, от бед многих избави мя,/ да благодарственный глас воспеваю Ти, Богоневесто Пречистая,/ и будущия мя исхити муки.

Яже всем удобь послушная в скорби/ и в печали помогающая, Богородице Благая,/ благодать подаждь пети Тя дерзающим, Владычице, скорбящих Радосте.

Многобога́тную благодать стяжа́вши, Владычице,/ дерзновенною Твоею молитвою преславно изми мя от напастей,/ убогаго раба Твоего, скорбящих Радосте.

Яже едина в напастех и скорбех защищающая,/ под кров Твой, Пречистая, прибегающих тепле,/ приими яко Преблагая, яже от сердца моления.

Ин канон, глас 8.

Ирмос: Поим Господеви,/ проведшему люди Своя сквозе Чермное море,/ яко един славно прославися.

Моря житейскаго волнами потопляем и напастьми лютыми одержим,/ ко пристанищу устремихся невла́емому, покрову Твоему:/ темже мя избави, Богородице, от лютых.

Положи Тя пристанище сущим в бедах, Чистая, Бог, Иже от Тебе благоволивый восприяти плоть./ Темже Ти, припадающе, взываем:/ даруй помощь Твою рабом Твоим.

Едина Благословенная и Богорадованная,/ Яже Радость человеком рождши неизреченную,/

печали отими души моея, молюся, и возвесели сердце мое.

Избави мя, Пречистая, бесовския прелести,/ озлобления же, и вреда, и искушения,/ да верою Тя славлю, сущую по Бозе Заступницу и покров мой.

Яже ненадеющихся надежда, падших исправление,/ печальных утешение, Свет Божественный рождшая,/ душу мою, сущую во тьме, просвети.

Яко Гавриил Деве, приидите, вернии, и мы вопиéм благоговейно:/ воистинну украшена еси, Чистая, рождшая Радость; радуйся, Благословенная.

Катавасия: Отвéрзу уста моя:

Песнь 3

Ирмос: Твоя песнословцы, Богородице,/ живый и независтный источниче,/ лик себе совокýпльшия, духовно утверди/ в Божественней Твоей славе,/ венцев славы сподоби.

Утверждение буди, и прибежище, и покров, Дево Богородительнице,/ верою к Тебе прибегающим и Божию Тя Матерь исповéдающим.

Крепость моя, и радость, и веселие, и стена твердая,/ и Предстательница Ты еси, Всенепорочная,/ искушений и бед избавляющи мя.

Милостивным и кротким Твоим оком, Богородительнице,/ зрящи мя во обстоянии и скорби одержима, вскоре свободи:/ Тя бо призываю на помощь.

Кропи́ши исцелений струи болящим, Дево, всюду:/ Тя бо источника показа милосердия, Владычице, Иже милости Господь,/ из Тебе рождéйся паче ума.

Источник милости, подаяй скорбящим утешение, Ты еси;/ темже, Владычице, и мне молитвенных Твоих вод источник источи и угаси страстей пещь.

Отчаявся пóмощи всякия,/ к Тебе, Пренепорочная, державней Хранительнице и покрову, притекóх:/ не отри́ни убо мене от Божественнаго покрóва Твоего.

Ин

Ирмос: **Ты еси утверждение / притекающих к Тебе, Господи, / Ты еси свет омраченных, / и поет Тя дух мой.**

Ты еси земнородных упование, и помощь, и радость, покров и прибежище, Владычице, Мати Живота. / Темже Тя молим: Твою помощь низпосли́ всем поющим Тя, Пречистая.

Иже Тобою избавльшеся от бед / и Тебе ради радость получивше, Мати Безневестная, / яко Подательницу благую и Заступницу благохва́льну вси прославляем.

Благословен Плод чрева Твоего, Дево Богородице, всех радосте: / Радость бо всему миру родила еси и Веселие, / разгоняющее печаль греховную, Богоневесто.

Тя Хранительницу, Пресвятая, в напастех стяжах; / Тебе по Бозе мою Предстательницу и́мам неусы́пну; / Тебе да обрящу, Пречистая, избавляющую мя в день Суда́ всякаго осуждения.

Возвеличи милость и заступление, Пречистая, Твоих молитв на мне / и избави мя от напастей и скорбе́й, / Радость миру рождшая.

Яже радости приемшая исполнение, приими от нас, раб Твоих, целова́ние Архи́ангелово: / радуйся, Радость рождшая миру; / радуйся, ста́мно, из Неяже манна Небесная всем верным даровася; / радуйся, Благословенная.

Седален, глас 7:

Радуйся, Солнца облаче мысленнаго и неизреченнаго, Владычице; / радуйся, всесветлая свеще́; радуйся, све́щниче всезлаты́й; / Тобою, Пресвятая, Ева избавися от клятвы. / Но яко имущая дерзновение ко Благопременному Сыну Твоему и Богу, / ма́тернею молитвою не оскудей о нас моли́тися, Пречистая.

Слава, и ныне, тойже.

Песнь 4

Ирмос: **Седяй в славе на Престоле Божества, / во облаце легце / прии́де Иисус Пребожественный / нетленною дланию и спасе зовущия: / слава, Христе, силе Твоей.**

Надеждо ненадежных, помощнице сирых, / плачущих утешение, согрешающих очищение, /

Руководительнице заблудших, болящих Целе́бнице и исправление падающих,/ Владычице, спаси рабы Твоя.

Не непричáстни есмы, Владычице, Твоего заступления в ско́рбех;/ темже и ныне нам помози́ вскоре, люте обуреваемым, руку простирающи, Чистая:/ буди милостива болезнем нашим, Мати Божия, радость скорую подающи.

Вся Благая и теплая Заступница суще грешником и смиренным, Богородительнице Пречистая Владычице,/ от бед и скорбей, и грехов спасай рабы Твоя.

Преславную Твою Матерь, Христе́, приими́ молящуюся о мире, милостивно Тебе зовущую:/ Сыне Мой, приими мольбу Мою и ути́ши гнев, належáщий земли.

Кров и заступление, и прибежище буди ми, Дево, рабу Твоему,/ и избави мя от безмерных зол, воспевати Тя, Пречистая:/ слава неизреченному Рождеству Твоему.

Надежда и щит, и утверждение Ты мне еси, Благая,/ и лютых избавление, и просвещение души моей,/ и хвала, и стена, и держава.

Ин

Ирмос: **Из горы приосене́нныя, Слове, пророк/ единыя Богородицы,/ хотяща воплотитися, Боговидно усмотри́/ и со страхом славословяше силу Твою.**

От великих и различных прегрешений же и напастей всегда спасаеши мя;/ темже Тя яко рождшую Господа молю/ и к Тебе прибегаю, непобедимей по́мощи скорбящим:/ от бед изведи мольбами Твоими.

Боже мой Милосе́рде, Боже Человеколюбче, Воли́телю милости,/ ныне на мя излий Твою милость:/ молит Тя надежда и Заступница моя, Мати Твоя.

Милость Твою и милосердие на рабы Твоя, Чистая, простри́,/ присно молящия Тя всякия скорби и муки избавляющи молитвами Твоими.

Радуйся, красная пала́то Слова, девственный чертоже Царя;/ радуйся, похвало всех Безплотных;/ радуйся, человеков радосте и помоще и упование.

Спасение подаждь ми душевное и телесное, Пренепорочная,/ и недугующему даруй цельбу́ и лютых избавление.

О содея́ниих моих лукавых и прегрешениих многих кто возможет умолити Судию,/ аще не Ты, Чистая, едина согрешающих Заступнице.

Песнь 5

Ирмос: **Ужасо́шася всяческая/ о Божественной славе Твоей:/ Ты бо, Неискусобрачная Дево,/ имела еси во утробе над всеми Бога/ и родила еси Безлетнаго Сына,/ всем воспевающим Тя/ мир подавающая.**

Ты крепость моя, Ты похвала, и радование, и Хранительница ми еси,/ и заступление, и прибежище, и Предстательница непобедима, Пресвятая Богородице Дево:/ темже спаси раба Твоего.

Спаси мя, Владычице, из глубины напастей, и скорбе́й, и печалей, и страстей телесных/ и в тишине Божественней сохрани душу мою.

Молитвеннице неложная, упование христиан, Обрадованная,/ приими мольбы от нас, прилежно призывающих и молящихся Тебе.

Покров мой еси Ты и присное хваление, о Владычице Богородице:/ ника́коже бо презираеши к Тебе прибегающих.

Дом Тя Славы, го́ру Божию святую, Чистая,/ Невесту, чертог, храм освящения/ Сын Божий, в Тя вселивыйся, и рай сладости присносущныя нам соде́ла.

Сте́ну необори́му, Чистая, молитву Твою стяжавше, вопием Ти:/ умилосердися, о Владычице, и видимыя и невидимыя враги прожени́.

Ин

Ирмос: **Мрак души моея разжени, Светодавче Христе Боже,/ началоро́дную тьму изгнав бездны,/ и даруй ми свет повелений Твоих, Слове,/ да утренюя, славлю Тя.**

Добро́ту Тя Иаковлю возлюби Бог, Дево Отроковице,/ украшая вся Тобою, омрачившияся преступлением пе́рвее.

Душу мою сохрани, яко зе́ницу ока, под кровом крилу́ Твоею, Благая Пречистая,/ и от духо́в лукавых томления и мучения избави.

Избавльшеся Тобою праматерния печали, Богородительнице, утешения исполнени быхом,/ Веселие всем рождшая и всемирную Радость:/

темже, Всепетая, Твоя песнословцы от бед Твоими молитвами соблюди.

Благодарим Тя, избавльшеся Тобою грехов многих, и немощей, и болезней, и недуг лютых, Пречистая Владычице:/ надежда бо еси твердá Твоим верным рабом.

С Божественным сошедшеся Гавриилом, возопиим Богородице верно:/ радуйся, Дево Святая, Благодатная, Господь с Тобою,/ Иже Тебе ради, потребив печаль, подадé миру радование.

Болящую душу мою исцели,/ рождшая всех Вземлющаго недуги, Пречистая Владычице.

Песнь 6

Ирмос: **Божественное сие и всечестнóе/совершающе прáзднество,/ Богомудрии, Богоматере,/ приидите, рукáми восплéщем,/ от Нея рождшагося Бога славим.**

Болящих Целительницу, падающих востание, согрешающих очищение, Богородице,/ Тебе молю, со слезами припадаю и зову Ти:/ яко сильнá Сама мя спаси, погибающаго.

Ты еси стена нерушима, Ты еси покров тверд, Богородице Благая,/ Ты еси Предстательница крепкá рабу Твоему:/ сего ради призываю Тя присно и притекаю к покрóву Твоему.

Мирови радость сущи, Богородице Чистая, радуйся, Тебе, Дево, зовем со Ангелом верно:/ Твоея радости сподоби ны и печаль нашу разори.

Сладость Ангелов, скорбящих Радость,/ христиан Предстательница Ты еси, Дево Мати Господня:/ заступи нас и избави вечных мук.

В день печали, егда имам телесных соýз разрешитися, предстани ми, Богородительнице,/ и обдержáния бесовскаго исхити́.

Прúзри, Владычице, на мя, смиреннаго, и паче надежды спаси мя:/ Ты бо еси упование и покров ми,/ жизнь и свет сердцу моему, Богородице, и утверждение.

Ин

Ирмос: **Содержúма мя приими, Человеколюбче, грехи многими/ и припадающа щедротам Твоим,/ яко пророка, Господи, и спаси мя.**

В нощú и во дни, я́ве и втай под Твой

прибегаем кров, Пречистая Дево,/ иже Тя верно славословящии.

В напастех Заступницу Тя и́мамы тверду,/ в скорбех крепкое спасение, покой в печалех,/ в беда́х помощь, Приснодево.

Добро́та честных святых Ангел,/ радование человек всех Ты еси, Богородице Дево:/ Ты мя к животу настави.

Палата Царя Славы и огнезрачный была еси Престол, Дево,/ Херувим превышши и Серафим:/ темже Тя всякое дыхание славит, яко Матерь Зижди́теля.

Радуйся, клеще́ Угля Божественнаго;/ радуйся, пророков печать и апостолов похвало́, Пречистая Богородице,/ Еяже ради от истления свободи́хомся,/ бе́здну щедро́т ро́ждши, Богородице Дево,/ ско́рбных жития́ душу мою спаси́/ и радости духо́вныя двери отве́рзи ми:/ на Тя бо едину надежду возложи́х.

Кондак, глас 4:

Не и́мамы иныя помощи,/ не и́мамы иныя надежды,/ разве Тебе, Владычице./ Ты нам помози́:/ на Тебе надеемся и Тобою хвалимся,/ Твои бо есмы раби,/ да не постыдимся.

Икос:

Простри́ дла́ни Твоя, имиже всех Владыку яко Младенца прияла еси за множество благости:/ не остави нас, всегда надеющихся на Тя, бо́дренною Твоею молитвою,/ и неисчетною просты́нею ущедри́ нас,/ и подаждь душам нашим милосердие Твое, во веки источающи,/ Тебе бо имамы грешнии Заступницу от находящих на ны бед и зол./ Но яко имущи милосердия щедроты,/ ускори́ на молитву и потщися на умоление,/ предстательствующи присно, Богородице, чтущих Тя.

Песнь 7

Ирмос: Не послужи́ша твари Богомудрии/ паче Создавшаго,/ но огненное прещение мужески поправше,/ радовахуся, поюще:/ препетый отцев Господь и Бог, благословен еси.

Страстьми́ престаре́вся и неосла́бными напастьми, и скорбьми/ и, доспев к за́падом жития моего, добродетелем непричастен, леностию сне-

дéн быв,/ вопию Ти, Владычице:/ утешение земным, помилуй мя.

Радуйся, источниче присноживóтныя воды;/ радуйся, раю́ пи́щный;/ радуйся, стено верных;/ радуйся, Неискусобрачная;/ радуйся, всемирная радосте,/ Еюже нам возсия́ хва́лимый отцев Бог и препрославлен.

Всем, сущим в мире, Заступница еси/ и стена христианом, и прибежище непостыдно, Чистая Марие./ Темже верою Тя чтуще, вопием Христу:/ отец наших Боже, благословен еси.

О благоутробия Твоего, Дево Чистая!/ Реши́ши бо безмерныя печали и напасти, призывающим в нужде и обстоянии:/ темже и ныне помози, Благословенная, Тя восхваляющим.

Едино упование и помощь верным сущи, Богородительнице,/ потщи́ся помощи́ рабом Твоим, погружаемым скорбьми и в болезнех сущим,/ и прибегающим к Тебе с любовию души́.

Радование благодарственное Тебе приносим, Мати Божия,/ яко воистину Тобою изба́влени всякаго злаго начинания,/ и согласно Тебе поем: благословенна еси.

Ин

Ирмос: **Божия снизхождения/ огнь устыдéся в Вавилоне иногда:/ сего ради о́троцы в пещи́ радованною ногою,/ яко во цвéтнице, ликýюще, пояху:/ благословен еси, Боже отец наших.**

Водвори́хомся в вечер в плачи печалей и чаянии злых,/ но Твоим Боголепным кровом, Дево, обожéни бывше,/ обретохом радость заутра:/ Ты бо спасла еси нас.

Яко Божественное прибежище покров Твой, Владычице, вси стяжавше к Богу,/ в напастех и гонениих, и гресéх к Тебе прибегаем/ и Тобою изменение приéмлем, Пречистая.

Грешников прибежище, низверженных исправление Ты еси, Владычице:/ сего ради притекаю к покрóву Твоему,/ спаси мя, Богоневесто.

В недоумении и печали сый и в бедáх, Пречистая,/ Тя призываю тéпле от сéрдца моего:/ предвари, и избави мя, и подаждь, Чистая, мне утешение.

Благословенная Дево, Радосте скорбящих всех верных,/ от всякаго искушения и печали, и злобы завидящих мне изми/ и от грех и различных неду́г мя избави.

Вся еси светоносна, Свет незаходимый, Дево, приемши и просвещающи, Чистая, верою Тебе вопиющия:/ Благословен, Пречистая, Плод Твоего чрева.

Песнь 8

Ирмос: **Строки благочестивыя в пещи́/ Рождество Богоро́дичо спасло есть:/ тогда убо образуемое,/ ныне же действуемое,/ вселенную всю воздвизает пети Тебе/ Господа пойте дела́/ и превозноси́те Его во вся веки.**

Радуйся, Престоле славный Божий;/ радуйся, верных стено́, Еюже сущим во тьме возсия́ Свет, Христос,/ Тебе блажащим и вопиющим:/ вся дела Господня, Господа пойте и превозносите во вся веки.

Поем Тя, Пречистая и Мати Божия,/ и кто не славит Тя, воистину Благую, сущую надежду душ наших,/ темже, Пречистая, и мою мольбу приими́.

Ты еси спасение всех человек, Яже Бога рождшая неизреченно;/ Ты еси верных спасительница, Богородице, и слепых наставница, и падающих исправление./ Темже Тя восхваляюще, Христу зовем:/ благословите вся дела Господа, пойте и превозносите Его во вся веки.

Струи́ исцелений нам всегда, верным, Чистая, источаеши:/ темже незави́стную благодать взе́млюще,/ воспеваем Рождество Твое, Чистая, и превозносим во вся веки.

На Тя возложих, Владычице, сердце,и душу, и тело: не и́мам бо иныя надежды, разве Тебе, еюже получу милость./ Темже подаждь ми богатую Твою благодать.

На мольбу мою ныне умилосердися и радость в печали место даруй ми,/ да пою Тя, Владычице, и вопию Сыну Твоему:/ благословите, вся дела Господня, Господа.

Ин

Ирмос: **На горе святей прославльшася/ и в купине́ огнем/ Приснодевы Моисеови тайну явльшаго,/ Господа пойте/ и превозносите во вся веки.**

Вся еси Чистая и Божественныя славы исполнена, Ближняя Моя,/ рече Дух Божий, Тя провозвещая, Пречистая./ Юже песньми воспеваем, поюще:/ тебе подобает ра́доватися, Бога Человека рождшей.

Ангелов похвало́ и человеков спасение,/ и Спору́чница буди ми, Мати Божия:/ яко да обращу́ся и прииму разрешение прежде согрешенных в ве́дении и не в ведении.

Тя по Бозе упование спасения в напастех иму́ще, вернии, взываем:/ вся дела Господня, Господа пойте/ и превозносите Его во веки.

Приими́ песнь от худых усте́н, Дево Всепетая, вопиющих Ти:/ радуйся, болящим телесем врачевство́ и отчаянным душам спасение.

В болезнех и напастех одержимыя не пре́зри, Благая:/ но мольбу худую услышавши, свободи нас от скорбей великих,/ да верно Твою милость и заступление, Чистая, воспеваем.

Стоящих утверждение еси и падших исправление, Дево:/ темже мя, падшаго, возстави,/ да Тя славлю, Благословенную и Обрадованную.

Песнь 9

Ирмос: **Всяк земнородный/ да взыграется, Духом просвещаем,/ да торжествует же Безплотных умов естество,/ почитающее священное торжество Богоматере,/ и да вопиет:/ радуйся, Всеблаженная/ Богородице, Чистая Приснодево.**

Радуйся, Марие, великое всея твари чудо;/ радуйся, Дщи убо Давидова, Господня же Мати;/ радуйся, пение Гавриилово;/ радуйся, прибежище и утверждение, и помощь всем, Пресвятая, сущим на земли грешником.

Юже изво́лил еси, Владыко, приими милостивно Молитвенницу, Матерь Твою, о нас,/ и Твоея благости всяческая исполнятся:/ да Тя вси яко Благодетеля величаем.

О Дево Благая! О мира радосте и прибежище!/ О хранилище верных и избавление скорбе́й!/ Ты предста́ни ми в час смерти и избави от бесо́в, ищущих поглоти́ти мя.

Ты еси Ангелов радость, Ты еси праведников добро́та,/ Ты еси верных надежда, Ты еси соблюдение наше,/ Ты еси мост, к жизни нестаре́ющейся преводя́й ве́рою и любо́вию Тя величающия.

О Мати всяческих Творца,/ всесветлая печальных уте́хо, оскорбляемых Предстательнице и немощны́х Заступнице,/ сохрани мя, Благая, от бед и прилог вражиих.

Едина болящих посещение, Едина падших исправление, Владычице,/ Едина к Богу Руководительнице и входе,/ Едина Ходатаице вечных благ,/ помилуй мя единаго, паче всех согрешившаго.

Ин

Ирмос: **Благословен Господь Бог Израилев,/ воздвигнувый рог спасения нам/ в дому Давидове, Отрока Своего:/ в нихже посети нас Восток с высоты/ и направил ны есть на путь мира.**

Радости нам вечныя и жизни явилася еси преесте́ственне, Богородительнице, Ходата́ица, Чистая,/ Спаса всех рождшая, от лица земнаго вся́ку сле́зу я́ве отъемшаго и всем радость подавшаго.

Радость и веселие, и радование Божественное, Дево Неискусомужная, нам умно́жися Божие:/ се бо, плачущиися лю́те, радуемся молитвами Твоими.

Под Твое милосердие прибегающии верою избавляются скорбных бед житий́я:/ темже и аз ко Твоему покро́ву прибего́х, Богородице.

Псалмы Тя воспеваем, Благодатная,/ и немолчно, еже радуйся, приносим:/ Ты бо источи́ла еси всем Радость.

Иска́пающая Божественную сладость, всех Сладость рождшая,/ душу мою услади́, ядом змииным огорченную,/ отчуждающи мя горькаго вре́да всегда ходатайством Твоим,/ Предстательнице и радосте верных, Владычице.

Благослови́я, благословлю́ Тя, Пречистая, и величаю те́пле:/ благослови мя убо, Твоего певца,/ и всяческих нуждных и печальных избави, и сохрани Твоими дланьми непобедима.

Светилен.

Подобен: Чертог Твой:

Под кров Твой, Дево Госпоже, прибегаем/ вси ро́ди человечестии:/ просвети ны светом Рождества Твоего,/ грешныя рабы Твоя,/ молящияся прилежно и покланяющияся Тебе,/ и просящия умирения ми́рови/ и душам нашим велия милости.

На хвалитех стихиры на 4, глас 2:

Приидите, возрадуемся державней Заступнице рода нашего,/ Царице Богородице,/ приидите к тихому и чудному Ея Покро́ву, веселящеся./ Дарует бо Богородица верным обильныя да́ры целебныя/ от неистощимаго источника милости;/ тьмы избавляет нас искушений и бед, и обстояний,/ благочестно и Богоприятно прославляющих и чтущих Ю/ яко Всеблагословенную и Пречистую Матерь Христа Бога./ Темже радостно к Ней воззовем:/ радуйся, палато Слова;/ радуйся, Невесто Неневестная;/ радуйся, радосте наша;/ радуйся, Мати Живота,/ благословен Плод чрева Твоего.

Радуйся, Всеблагословенная Марие, Мати Христова;/ радуйся, сущая радосте всего мира;/ радуйся, Всеблагая христианом Помощнице;/ радуйся, обидимых Заступнице;/ радуйся, недугующим скорое и известное прибежище;/ радуйся, сирым и вдовицам Божественное утешение;/ радуйся, всех алчущих покрове и Питательнице;/ радуйся, всем сущим в беда́х скорое избавление;/ радуйся, Богоневесто Владычице, упование христиан.

Радуйся, всех христиан надеждо и покро́ве, Богомати Всенепорочная,/ всея твари честне́йшая, Небесных и земных сла́внейшая:/ всех бо родила еси Творца и Бога./ Но, о Владычице, приими́ милостивно моления наша/ и спасай нас всегда яко Благая и Милостивая:/ да с веселием лобызаем пресвятую Твою икону/ и присно, радующеся, восхваляем и величаем Тя,/ Обрадованная Радосте верных раб Твоих.

Слава, и ныне, глас 6:

Днесь собóри верных,/ сошедшеся, духовно да торжествуем/ и Богоотроковицу Деву и Богородицу/ песньми благохвальными ублажúм, глаголюще:/ радуйся, едина Избрáнная от всех родóв в Матерь Превечнаго Слова;/ радуйся, вместилище Невместимаго всеми;/ радуйся, Ангелов и Серафимов радосте;/ радуйся, пророков проповедание и похвалó;/ радуйся, Апостолов и святителей удобрение;/ радуйся, мучеников крепосте и всех праведных славо;/ радуйся, державный покрове верных;/ радуйся, скорбящих Божественное утешение;/ радуйся, в бедáх и напастех сущим скорое избавление;/ радуйся, грешников всех прибежище и Благая Заступнице;/ радуйся, Благодатная и Обрадованная, с Тобою Господь,/ подаяй мúрови Тобою велию милость.

В ТОЙЖЕ ДЕНЬ

Святаго мученика Арéфы и úже с ним 4299 святых мученик

На Господи, воззвах: стихиры, глас 1.

Подобен: Всехвальнии мýченицы:

Еврейскому сверéпству твое мýжество противоположúл еси,/ мучениче Арéфо всехвальне,/ и Божественною благодатию победонóсец явился еси/ и лик привéл еси мучеников, Христу вóинствующий,/ от всякаго, славне, вóзраста совокупля́ем,/ и от рóда всякаго составля́ем.

Арéфо всеславне,/ красный лик состáвив священных сомýчеников твоих,/ с нимиже подвизался еси, добрый пóдвиг и течение совершив/ твоего мýжественнейшаго страдания./ Тем Христа моли даровáти душáм нáшим мир и вéлию милость.

Девы, Богомýдрыя мученицы, Христовым рачéнием распаля́еми,/ нéмощи естественныя забывше/ и, силою Божественною я́ве укрепляеми,/ льщéние вражие попрáша, не

устрашившеся мучения болезней/ и пе́щи о́гненныя не убоя́шася.

Слава, глас 4. Анатолия:

Пе́сненно пастыреначальника днесь, вернии, единомы́сленно почтим,/ Аре́фу сла́внейшаго с су́щими его:/ яко обличи́ царя пребеззако́нновавша и кровь излия́ за Христово испове́дание,/ отону́дуже и огненный о́блак попаля́ше на лицы́ земли́,/ обличая пребеззаконных нечестие./ Тем, Христе Боже, Твоя страстотерпцы укрепи́в к Твоему славословию,/ и нас соблюди́, яко всех Владыка,/ от искушений и скорбе́й молитвами святых Твоих.

И ныне, Богородичен или Крестобогородичен.

Подобен: **Яко до́бля:**

А́гнца и Пастыря Тя на Древе яко ви́де,/ Агница Рождшая рыдаше и ма́терски Ти вещ а́ше:/ Сыне возжеле́нне, ка́ко на Древе Крестнем пове́шен еси, Долготерпеливе;/ како ру́це и но́зе Твои, Сло́ве,/ пригвозди́шася от беззаконных,/ и Кровь Твою излия́л еси, Владыко.

На стиховне Октоиха. Слава, глас 8:

Лукавое и неверное злосове́тие еврейское проразуме́вше,/ де́рзостию духа за Христа пострадати подвиза́стеся./ Яко бо дре́вле в законе, И́же от Египта Спасшаго,/ в пустыни прогне́ваша/ и Того Кресту осуди́ша,/ тако ныне и в вас де́лом Слово преидо́ша,/ неве́рствием неду́говавше,/ вас огню́ осуди́ша./ Вы же, купному́дренне, му́жески терпением пострада́вше,/ стра́шни в му́ченицех показа́стеся./ Дерзновение иму́ще к Богу,/ моли́те от прегрешений лю́тых избавитися душа́м на́шим.

И ныне, Богородичен или Крестобогородичен.

Подобен: **О преславнаго чудесе́!**

Что зримое виде́ние,/ еже Моима очи́ма видится, о Владыко:/ Содержа́й всю тварь,/ на Древо воздви́жен быв,/ и умираеши, всем дая́й жизнь,/ Богородица, плачущи, глаголаше,/ егда узре́ на Кресте́ возноси́ма/ из Нея неизреченно возсиявшаго/ Бога и Человека.

Тропарь, глас 1:

Мужествовавше во Христе противу безбожнаго царя,/ мученицы святии,/ и того неверие иудейское во Христа обличивше,/ прияша мук томление и главам усечение;/ тем восхвалиша тя Ангели,/ и верных роди тя прославляют, Арефо,/ и пострадавших с тобою,/ яко молящихся присно о душах наших.

Слава, и ныне,
Богородичен или Крестобогородичен.

НА УТРЕНИ

Оба канона Октоиха, и мучеников, на 4.
Егоже краегранéсие:

Мученический собор Богокрасне воспоем песньми.

Творение Феофáново. Глас 8.

Песнь 1

Ирмос: **Песнь возслéм, людие,/ чýдному Богу нашему,/ свободившему Израáиля от работы,/ песнь победную поюще и вопиюще:/ поúм Тебе, Единому Владыце.**

Мучениче, страстотерпче Христов, Арéфо всеблаженне,/ молитвами твоими и сýщих с тобою мучеников ум мой просветú:/ яко да воспою вашу светоно́сную и Божественную память.

Выспрь житиé я́ве на Небесéх стяжáв, Богоблаженне, Христовым подобием,/ себе прéдал еси желанием мучения/ беззаконным евреем, Богомудре.

Глагол преступúв Божий,/ еврéин пребеззако́нный и непрáведнейший/ Богоизбрáнное стадо Христово погубú:/ обáче восприя́ше суд праведным и Божественным Прóмыслом.

Стезю́ шéствовав неуклонно, к Небеси ведýщую,/ Христу привéл еси мученический собор, Арéфо всехвальне,/ всякаго возраста и ро́да всякаго со́бранный.

Богородичен:

Пéсньми Пресвятую, вернии, Марию похвáлим,/ Богоматерь Обрадованную,/ покров Божественный, тихое пристанище,/ всех верных Предстательницу.

Песнь 3

Ирмос: **Небеснаго кру́га Верхотворче, Господи,/ и Церкве Зиждúтелю,/ Ты мене утвердú в любви Твоей,/ желаний крáю, верных утверждение,/ Едине Человеколюбче.**

Утвержде́нну зря́ще Креста благодатию Твою Церковь,/ еврейстии о́троцы пребеззако́ннии,/ завистию та́юще,/ и ра́нами многообра́зными ще́щадно му́чаху,/ Едине Человеколюбче.

Ядоме́тный язы́к зловернии иму́ще и Тя ху́ляще,/ сих прароди́тели Избавльшаго дре́вняго мучительства,/ в Тя верующия, Спа́се, закла́ша.

Создавый наедине́ Богодейственным ма́нием человеческая сердца́,/ кто Про́мысла Твоего глубину́ возможет пости́гнути,/ яко стадо, еже, Христе, собрал еси,/ волко́м пре́дал еси.

Богомудрое твое стадо,/ ва́рварскими мечи́ ссека́емо,/ усердно призываше Тя:/ приими ду́хи и ду́ши наша, Спа́се,/ и к свету наста́ви Царствия Твоего.

Богородичен:

Умерщвле́на мя дре́вле, к жизни, Пречистая, па́ки возвела́ еси,/ едина Ипостасную Жизнь рождшая,/ Ейже приразивши́ся, расто́ржеся я́ве враждебнейшая смерть.

Седален, глас 8.

Подобен: **Премудрости:**

Креста силою вооружився и верою огради́в град твой,/ де́лы посрами́л еси мучителево свере́пство,/ терпения же образ Божественнаго быв,/ привел еси Христу мученики./ Тем, сошедшеся, по до́лгу почтим, Арефо прехвальне,/ всепра́зднственную память твою,/ страстоносче всеславне, моли Христа Бога грехо́в оставление пода́ти/ чествующим любовию святую память твою.

Слава и ныне, Богородичен:

В напа́сти многоплете́нныя впад от враг видимых и невидимых,/ бурею одержи́м безчисленных согрешений моих,/ и, яко к теплому заступлению и покрову моему, Чистая,/ ко приста́нищу притекаю Твоея́ благости./ Темже, Пречистая,/ из Тебе Воплощенному безсе́менне, молися прилежно о всех рабе́х Твоих,/ непрестанно моля́щихтися, Богородице Пречистая,/ моля́щи Его при́сно сог-

решений оставле́ние дарова́ти/ воспевающим достойно славу Твою.

Крестобогородичен:

А́гнца и Па́стыря, и Избави́теля/ А́гница зрящи на Кресте́, восклица́ше, пла́чущи,/ и, горько рыда́ющи, вопияше:/ мир у́бо радуется, прие́мля Тобою избавле́ние,/ утро́ба же Моя гори́т, зрящи Твое распятие, еже терпи́ши за милосердие милости./ Долготерпели́ве Господи, милости бе́здно и источниче неисчерпаемый,/ умилосердися и даруй согрешений оставле́ние,/ верою поющим Божественныя страсти Твоя.

Песнь 4

Ирмос: **Ты моя крепость, Господи,/ Ты моя и сила,/ Ты мой Бог, Ты мое радование,/ не оставль не́дра О́тча/ и нашу нищету посети́в./ Тем с пророком Аввакумом зову́ Ти:/ силе Твоей слава, Человеколюбче.**

Собор, укрепляем благодатию,/ и лик Божественный и пресветлый,/ мученически множество стражда́, во́инство победоносное,/ Арефу иму́ще чиноначальника,/ да пое́тся любовию че́стно песнопою́щими:/ силе Твоей слава, Человеколюбче.

Твоим содержа́щся разумом Богомудрый град твой, пребогате,/ седи́ною свети́щяся честно́ю,/ к пребеззаконным му́жески подвиза́ся,/ и, победу взем, песнопое́т Спа́су:/ силе Твоей слава, Человеколюбче.

Законом новым Животворящаго Духа ограждаем,/ закон пи́смене попира́я,/ благоче́стный град/ преодоле́ душевною чистотою и нравом благородия, Христу песнопоя́:/ силе Твоей слава, Человеколюбче.

Воистину град Божий явился еси пречестны́й/ и мучеников Божественное жили́ще,/ и о тебе поются светло ныне преславная, ве́лия же и ди́вная,/ лик бо поющих Владыце приво́диши:/ силе Твоей слава, Человеколюбче.

Богородичен:

Из Давидова царскаго прозя́бши сро́дства,/ Всецарствующаго прежде век,/ из Отца Слова неизреченно и па́че ума́ возсиявшаго, родила́

еси, Дево./ Тем Тя, Богородицу, Богомудренно верии ублажа́ем.

Песнь 5

Ирмос: **Вску́ю мя отри́нул еси/ от лица Твоего, Свете незаходимый,/ и покрыла мя есть чужда́я тьма, окая́ннаго,/ но обрати́ мя и к свету заповедей Твоих/ пути моя напра́ви, молю́ся.**

Богозванный собор и Богоблаженный,/ подвиза́яся, и те́пле друг друга укрепляюще, и способствующе,/ от беззаконных Христа ради заклатися,/ благославно, добропобеднии, изво́лиша.

Укре́пльшеся верою и благочестия ре́вностию распаля́еми,/ уго́дницы Твои, Христе,/ пребеззаконных страха не убоя́шася,/ и, Твоею любовию целомудренно свя́зани,/ сами волею преда́шася.

Бога Божественным Промышле́нием/ и неизбежным Про́мысла судьба́м всю жизнь свою возложи́вше,/ собор Божественный,/ к пребеззаконным еврейским скверноубийством благоде́рзостно,/ до́блии, устреми́шася.

На Тя надеющеся и ве́ровавше ныне Воскресению Твоему,/ Твои, Спасе, мученицы, не ретя́щеся, ниже́ во́пляще,/ беззаконными за Твое исповедание убие́ни быша,/ до́блественнейшии.

Богородичен:

Божие Бог Слово,/ прежде век Отцу Соприсносу́щный,/ благоутробия богатством во утро́бу Твою всели́вся,/ обнища́, и Человек яви́ся на земли́, плоть быв,/ Дево Богородице Всепетая.

Песнь 6

Ирмос: **Очисти мя, Спа́се,/ мно́га бо беззакония моя,/ и из глубины зол возведи, молюся:/ к Тебе бо возопи́х, и услы́ши мя,/ Боже спасения моего.**

Кровию Христовою зна́менавшеся, святии,/ кро́ви свои́ усердно излия́ша, славнии мученицы,/ и ныне ца́рствовати с Ним сподо́бишася.

Мир пророчески глаго́лаху язы́цы немотству́ющии,/ пропове́даху Христа младенцев немова́ния,/ девы Богомудрыя за благочестие сами себе́ Богу принесо́ша.

Отдели́ся тебе свет,/ возсияющ исцеления бо-

га́тно от Христа,/ Арефо Богоглаголиве,/ к Нему-же изшел еси,/ еще иска́пая по́ты страдания.

Множество Тебе мученическое/ Божественно, Спа́се, приведе́ся:/ о́крест Тебе ли́цы святых, лику́юще,/ просят оставления грехов/ тех присно прославля́ющим.

Богородичен:

Возсия́ от Сиона высочайшаго Благолепие/ приятием плоти по соединению неизреченно/ из Тебе, Неискусобрачная, оде́ян,/ и мир просвети́.

Кондак, глас 4.

Подобен: Явился еси днесь:

Веселия ходата́й нам наста́/ светоносный днесь страстотерпец праздник,/ егоже совершающе, славим в Вышних сущаго Господа.

Икос:

Ум мой просвети́, Христе,/ зарею подвигов Арефы до́бляго/ и всех святых, с ним пострадавших:/ первый бо всех явися верный,/ мужески ополчи́вся на отме́щущих воплощение,/ Тебе, па́че естества воплоща́шагося и ро́ждшагося,/ да нас изба́виши от ле́сти/ и пока́жеши небла́зненно хотящим ше́ствовати путь свидетельства, имже страдальцы ходи́ша,/ Тя пою́ще в Вышних сущаго Господа.

Песнь 7

Ирмос: Божия снизхождения/ огнь устыде́ся в Вавилоне иногда,/ сего ради о́троцы в пещи́ ра́дованною ного́ю,/ яко во цве́тнице, лику́юще, поя́ху:/ благословен еси, Боже отец наших.

Кровей пото́цы страдалец Твоих источают исцеления,/ верою тех память похваля́ющим,/ и Тебе, Творцу, усердно зовущим:/ благословен еси, Боже отец наших.

Посрами́ша весь, победоносцы, беззаконных совет,/ яко Божественным разумом и остроумием украша́еми,/ и, веселящеся, закала́еми поя́ху:/ благословен еси, Боже отец наших.

Матери щедрыя, яко уя́звлени Твоею любовию, Христе,/ не пощаде́ша детей, но в пещи́ попаляемыя,/ тебе, Владыце, взывающе поя́ху:/ благословен еси, Боже отец наших.

Свещи́ страдания де́вства светло вже́гше,/ в

Божии чертóзе, Богоноснии,/ веселя́щеся с мудрыми девами, зовут:/ благословен еси, Боже отец наших.

Богородичен:

Душ очищение и спасения Ходатаица еси,/ верою Тя и любовию, Божию Матерь, возвеща́ющим/ и Сыну Твоему согласно зовущим:/ благословен еси, Боже отец наших.

Песнь 8

Ирмос: **Седмери́цею пещь/ халде́йский мучитель/ Богочестивым неи́стовно разжже́,/ силою же лу́чшею спасе́ны, сия́ ви́дев,/ Творцу и Изба́вителю вопия́ше:/ о́троцы, благослови́те,/ священницы, воспойте,/ лю́дие, превозноси́те во вся веки.**

Не в законе бысть я́ве соверше́ние, но в Христе спасение даде́ся,/ вопия́ху мученицы, богоубийцам глаголюще./ Тем, ра́дующеся, закала́емся вси/ и умираем усердно, Тому песнопою́ще:/ лю́дие, превозноси́те Христа во веки.

Тайнонауча́ет младенец и учи́т безумныя к Твоему образу зре́ти пречистому, Христе,/ и веру прия́ти пришествия Твоего на земли́,/ и утаи́вся пребеззаконных рук, в пла́мень вни́де с рождшею, поя́:/ лю́дие, превозноси́те Его во веки.

На земли́ мученицы благочестно подвиза́вшеся,/ на Небесе́х от Христа венцы достойно прия́ша,/ радостно отше́дше, иде́же веселящихся жили́ще,/ верою песнопою́щих и вопию́щих непрестанно:/ лю́дие, превозноси́те Его во веки.

Победи́вше, святи́и, лю́таго миродержца и служа́щия того хотением,/ ко Вседержителю и всех Господу со дерзнове́нием и радостию неизрече́нною преидо́сте, вопию́ще:/ свяще́нницы, воспо́йте, лю́дие, превозноси́те Его во веки.

Богородичен:

За ны моли́ся Сыну Твоему и Господу,/ чисто и истинно поющия Тя/ и Тя, Богоматерь, исповедающия, Пречистая,/ грехо́в проси́щи разреше́ния,/ получи́ти же спасение верно поющим:/ свяще́нницы, благослови́те,/ лю́дие, превозноси́те Его во веки.

Песнь 9

Ирмос: **Устраши́ся всяк слух/ неизрече́нна Божия снизхождения,/ я́ко Вышний волею сни́де даже и до плоти,/ от Девическаго чрева быв Человек:/ темже Пречистую Богородицу, ве́рнии велича́ем.**

Прича́стницы славы Христовы, общева́вшеся смерти бы́сте, святии мученицы,/ и Царствия диади́мою украси́стеся све́тло./ Богу же предстои́те, нам прося́ще спасения душевнаго, достославнии.

Законнии яви́стеся Христо́ви во́ини и непобеди́мии мученицы,/ Аре́фо всемудре и со страда́вшими с тобою усердно,/ со страстоте́рпицами жена́ми, девы отроковицы,/ темже мо́лим:/ прилежно о нас моли́теся.

Упра́ви, Сло́ве Божий, жизнь мою́ и окорми́, Владыко,/ угодников Твоих моле́ньми лю́бящих Тя,/ и сподо́би тех соприча́стнику бы́ти, грехи́ моя́ презира́я/ яко Благ и Человеколюбец.

Богородичен:

Селе́ние была еси Божие, Невместимаго во чреве вмещшая/ и, прежде Безплотнаго, воплоще́нна нам порождшая./ Егоже ныне умоли́, Чистая, прегреше́ний оставле́ние всем дарова́ти,/ верою Тя при́сно величающим.

Светилен.

Подобен: **Жены услышите:**

Аре́фина пророчества Бог Испо́лнитель бысть,/ возста́вив на падение нечестиваго Омири́та Елезвоя мужественнаго,/ гоня́ща и убива́юща нечестивых полки́,/ Негра́н же вознося́ща и веселия исполня́юща.

Слава, и ныне, Богородичен:

Су́щую Богородицу Тя испове́даем, Владычице, спа́сшиися Тобою:/ Бога бо неизрече́нно родила́ еси,/ разруши́вшаго Крестом смерть,/ к Себе же привле́кша мучеников мно́жества:/ с ни́миже Тя восхваля́ем, Дево.

На Литургии: прокимен, глас 4: **Святым, иже суть на земли Его:** Стих: **Предзре́х Го́спода предо мно́ю вы́ну:** Апостол ко Евреем, зачало 330. **Аллилуия,** глас 4: **Воззва́ша праведнии, и Господь услы́ша их.** Евангелие от Матфея, зачало 38. Причастен: **Радуйтеся, праведнии, о Господе:**

В ТОЙЖЕ ДЕНЬ

Святителя Афана́сия, Патриарха Царяградскаго

Тропарь, глас 1:

Чистоты́ жития́ светом страстное те́рние попали́л еси/ и тече́нием слез безпло́дную зе́млю напои́л еси,/ многопло́дну ни́ву душевную соде́лав,/ Афана́сие треблаже́нне,/ свети́ло Царюгра́ду, Патриа́рхом удобре́ние,/ моли Христа Бога спасти́ся душам нашим.

Кондак, глас 2:

В светлую свяще́ния оде́жду оде́явся,/ мы́сленно в Небесныя радостно дости́гл еси Царства/. Тем восприя́ша тя селе́ния праведных,/ иде́же есть неизглаго́ланно веселие,/ и слова́, и всех святых ли́цы,/ святителю Афана́сие,/ моли непрестанно о всех нас.

В ТОЙЖЕ ДЕНЬ

Преподобнаго Аре́фы, в Ближних пещерах почивающаго

Тропарь, глас 2:

Бога́тство твое душе́вное погуби́ти хотя́ враг,/ помрачил тя бя́ше богатством тленным испе́рва,/ но всех спаса́яй Господь/ бога́тство ги́бнущее окра́сти попусти́,/ душевное же невре́дно собли́д,/ Небесных сокровищ наследника тя показа, Аре́фо,/ тем тя чтим и ублажаем.

Кондак, глас 2:

И́ова терпеливоду́шнаго ревну́я благодаре́нию,/ окраде́ний тленнаго своего име́ния претерпел еси благодарне, преподобне Аре́фо,/ тем с ним обре́т нетленное имение на Небеси́,/ моли Христа Бога о всех нас.

В ТОЙЖЕ ДЕНЬ

Святаго блаженнаго Елезво́я, царя Ефио́пскаго

Тропарь, глас 4:

Иже Божественным рачéнием подви́гся/ на отмщение проли́тыя кро́ви праведных,/ яко Давúд от Самуи́ла,/ ты же от Зино́на предивнаго,/ пророчески я́же сбы́тися тебе предре́кша,/ еже обещанием к нему́,/ и того благослове́нием победы на враги́ и одоления показа́вшу,/ отнюду же со отложе́нием царства/ постных селений горы жизнь соверши́, Елезво́е царю́,/ моли Небеснаго Царя Христа/ спасти́ души наша.

Кондак, глас 4.

Подобен: **Вознесыйся:**

Высоту́ земна́го царства, и венца венец све́тлости,/ и багряницу отло́жшаго любве́ ради Царя Христа,/ от Негоже на Небесех славно венчана, Елезво́я царя мудраго,/ иже тленным царством и мимоходя́щим, Царство Вечное изме́ншаго,/ в пениих песненных восхвалим,/ молитвенника о мире велика.

МЕСЯЦА ОКТЯБРЯ В 25-Й ДЕНЬ

Святых мученик и нотари́й Маркиа́на чтеца и Мартири́я иподиакона

На **Господи, воззвах:** стихиры, глас 4.
Подобен: **Яко добля:**

Течение совершивше и веру соблю́дше,/ муче́ния венцем увязо́стеся, Маркиане и Мартирие,/ столпи́ непоколеби́мии Церкве,/ сосцы́, млеко́ неле́стное источающие,/ светлии би́серы, светильницы,/ иже тварь светлостьми́ благоче́стия просвещающе.

Еди́н разум внося́ще и едино соглаша́юще, двоица Божественная,/ разделение А́риево разруши́ли есте́,/ научающе чествова́ти Соприсносущна Отцу Сына и Собезначальна, и Духу,/ во Еди́нице Троицу и Троицу во Еди́нице,/ Едино Естество́ Трем Ли́цы Нераздельно.

После́дователие и единонра́внии,/ подо́бницы и единоревни́телие/ священнопропове́дника Павла явистеся,/ и излиянием кро́ве враги потопи́сте,/ и лю́тых ересе́й изсуши́сте пото́к,/ и явистеся река благочестия, напаяющая Церковь Христову,/ Маркиане и Мартирие.

Слава, глас 1.
Ге́рманово:

Ученицы́ и после́дователие бывше/ Единосущныя Троицы проповедника и исповедника,/ и с ним за Ню гони́ми, блаженнии,/ ме́чную смерть ерети́ческих языкобо́лий предсуди́сте./ Тем и

мученическими венцы́ украси́вшеся от Бога/ и дерзновение приемше,/ моли́те избавитися от бед чтущим память вашу.

И ныне,
Богородичен или Крестобогородичен.

Подобен: **Всехвальнии мученицы:**

А́гнца, А́гница и Всенепоро́чная Владычица,/ на Кресте́ яко видевши, зра́ка не иму́ща, ни добро́ты,/ увы Мне, плачущи глаголаше:/ где добро́та Твоя за́йде, Сладчайший,/ где благолепие, где благодать сияющая о́браза Твоего,/ Сыне Мой Любезнейший.

На стиховне Октоиха.
Слава, глас 3:

Разумнии Церкве светильницы и Троице поборницы,/ Маркиан и Мартирий, щито́м веры е́реси низложивше,/ Православия светом мир просветиша,/ Павлу повинующеся, равноапостолу, пастырю и учителю истинно догма́тов,/ А́риево и Несто́риево низложиша разделение,/ Саве́ллиево и Севи́рово сли́тие отражающе,/ Троически Богосло́вяще Еди́ницу/ и от Девы Воплощшася Бога,/ во двою́ существу Единаго Христа,/ благочестно всем воспевати, всехвальнии, проповедаша./ Тем венцы́ победы с Небесе приемше, Богоглаго́ливии,/ просят нам велия милости.

И ныне,
Богородичен или Крестобогородичен:

Оружие сердце Твое про́йде, Пречистая,/ егда́ Сына Твоего на Кресте́ видела еси и вопияла еси:/ небезчадну Мя покажи, Сыне Мой и Боже Мой,/ соблюды́й Мя по Рождестве Деву.

Тропарь, глас 1:

Мученик двоица единонравная,/ Маркиан с Мартирием славным, Ариево нечестие разрушиша/ и Соприсносущна Сына Отцу и Духови веровати научиша,/ Павлу повинующеся истинных повелений учителю,/ темже мечем убиени, умроша;/ и присно со Христом живуще,/ о нас Того молят/ спасти души наша.

НА УТРЕНИ

Оба канона Октоиха. И святых канон на 4. Егоже краегранесие: **Двум приношу мучеником пения.** Иосиф. Глас 4.

Песнь 1

Ирмос: **Тристáты крéпкия,/ Рождéйся от Девы,/ безстрастия во глубине/ души тричастное потопи́, молюся:/ да Тебе, яко в тимпáне, во умерщвлении телесе/ победное воспою пение.**

Превесьмá светом Святыя Троицы осияéми присно,/ светильницы непрелéстнии бываете, святии,/ тем, верою светоносный праздник ваш днесь совершающе,/ свéтло веселимся.

Видети, на земли возсиявшее Слово, из Девы нас ради желающе, страдальцы,/ Отцу Единосущна Сего исповéдающе,/ нýжднейшую смерть, пóмыслом крепчайшим, пострадасте.

Павла мудраго, Богоглагóльницы, я́вльшеся послéдователе и ученицы́,/ Единочéстна Отцу Сына проповедасте,/ Тем, мечи́ ссечéни бывше,/ излиянием крóве, страстотерпцы, землю освяти́сте.

Богородичен:

Безначáльнаго Сына Божия зачéнши, воплотила еси, Чистая,/ бываема Человека за милость неизглагóланную:/ тем, Тому покланяющеся,/ благочестно Тя славим, Вину всех обожения.

Песнь 3

Ирмос: **Не мýдростию и силою, и богатством хвалимся,/ но Тобою, Óтчею Ипостáсною Мудростию, Христе:/ несть бо свят, паче/ Тебе, Человеколюбче.**

Православия просвещаеми Божественным Духом,/ Áриево омрачение отнóд прогнасте,/ свидетели бывше Вседержителя.

Рáвно Слово Отцу догмáтствующе, святии,/ разсудúсте умрéти, Маркиане и Мартирие,/ и к безконечней Жизни преидосте.

Воинствослóвием священным Ангелом сочислúстеся/ и мученик ликóм пресвéтло совокупúстеся,/ тем честнýю вашу память похваляем.

Богородичен:

Упещрéна рясны златыми яко Царица,/ Царя и Бога одеснýю ныне предстоиши, Владычице,/ молящи о рабех Твоих.

Седален, глас 3.

Подобен: **Божественныя веры:**

Повеление Божественное исповéдающе даже до крóве,/ еже о Нем приясте, мученицы славнии,/ зловерных прéлесть обличúвше и Православную веру соблюдше,/ но молúтеся Христу Богу непрестанно/ даровáти нам вéлию милость.

Слава, и ныне, Богородичен:

Божественнаго естествá не отлýчся,/ плоть быв во чреве Твоем,/ но Бог вочеловечся и пребысть,/ Иже по рождестве, Матерь, Тя Деву,/ яко прежде рождества,/ сохранив Всенепорóчну Един Господь./ Того прилежно моли даровáти нам велию милость.

Крестобогородичен:

Нескверная Áгница Слóва, Нетленная Дева Мати,/ на Крестé зрящи повешена из Нея без болезни Прозябшаго,/ мáтерски подобно, рыдающи, вопияше:/ увы́ Мне, Чадо Мое,/ како страáждеши волею,/ хотя избавити от страстéй безчестия человека.

Песнь 4

Ирмос: **Седя́й в славе на Престоле Божества,/ во облаце лéгце/ прии́де Иисус Пребожественный/ нетленною длáнию, и спасé зовущия:/ слáва, Христе, силе Твоей.**

Дóблим помы́слом и совершенною мудростию Православия, мученицы Господни, утвердúвшеся,/ мученически пóдвиг совершúсте,/ еретúческую тьму отгнáли естé.

Иже Слóва не проповедав Отцу Единосущна,/ разгневався несмы́сленно на мученики,/ удавúся жúлами священных ваших пóдвиг и погрузúся крóвными теченьми, Божиею благодатию.

Вóинствовавше Господу верою, святии, и пострадавше,/ Небесным вóинством сочислúстеся,/ тем ублажáетеся,/ укрепление наше и просвещение бывающе.

Сосцы́ Церковнии,/ млекó источающии Православия и благочестúвыя питающии,/ Маркиан дóблий и Мартирий,/ да похвáлятся радостными песнопении.

Богородичен:

Священный дре́вле пророк го́ру Божественную наре́че́, / добродетельми, Дево Пречистая, весьма́ осене́ну: / из Неяже Слово Спасительное явися / на обновление и просвещение душа́м нашим.

Песнь 5

Ирмос: **Нечести́вии не у́зрят Славы Твоея, Христе, / но мы Тя, Единородне, / Отеческия Славы сияние Божества́, / от но́щи у́тренюющe, / воспеваем Тя, Человеколюбче.**

Прему́дрых яви́стеся догма́тов последователи / Павла, священноде́теля Божественнаго, / егоже нра́вы, мученицы, подражавше, / терпеливно пострадасте и законно венча́стеся.

Яко зве́зды сияете на высоте́ честны́я Церкве све́тло, / тьму глубочайшую отгоняюще А́риевы е́реси, / мученицы до́блественнейшии.

Удалившеся, святии, жития́ красот, прибли́жистеся Христу, / мале́йшею же кровию недви́жимое Царство, / славнии страстотерпцы, насле́довасте.

Богородичен:

Истинна родила́ еси Сына на земли, / Единосу́щна Отцу и Божественному Духу, Богородительнице: / Егоже непрестанно моли́ / ущедрити ду́ши наша.

Песнь 6

Ирмос: **Приидо́х во глубины́ морския, / и потопила мя есть буря многих грехов, / но яко Бог из глубины возведи живот мой, / Многоми́лостиве.**

Глаголом последующе пастыря, премудраго Павла, / Православную веру соблюдо́сте / и, яко агнцы, кровопи́иц мечи́ закалаетеся, радующеся.

Честна́ пред Господем, благославнии, / ваша смерть явися, мудрии ору́жницы, / тем почестьми́ ле́тними, святии, от всех ублажа́етеся.

Вас, до́блия страстотерпцы, Маркиане всеблаженне и Мартирие, / источник чудес Христова Церковь иму́щи, / вечно веселится.

Богородичен:

Усты́ и язы́ком Матерь Тя всеи́стинно, Дево, / Бога нашего испове́дуем: / Того, Чистая, прилежно моли спастися душа́м нашим.

Кондак, глас 4.

Подобен: Вознесыйся:

Подви́гшеся до́бре от младенства,/ Маркиане с мудрым Мартирием,/ отсту́пника А́рия низложи́сте,/ невредно сохранше Правосла́вную веру,/ Павлу последующе, мудрому учителю,/ темже с ним обретосте живот,/ яко Троицы побо́рницы изря́днейшии.

Икос:

Яко служителие благочестия Бога Человеколюбца,/ двоице благословенная, предвари́те мя скоро и лю́тых избавите,/ слово ми мудрости пода́юще, ваше похвали́ти страдание,/ еже за веру, святии, нравом несомне́нным пострадавше, венцы прия́сте Небесныя./ Лико́м страдальцев, и апостолов, и учи́телей, и честны́х архиереев свесели́теся,/ яко проповедницы Божия Слова и Троицы поборницы изря́днейшии.

Песнь 7

Ирмос: **Авраамстии иногда́ в Вавилоне о́троцы/ пе́щный пла́мень попра́ша, пе́сньми взывающе:/ отец наших Боже, благословен еси.**

После́дующе до́бре священнаго пастыря, Православием удобряеми,/ руками закла́ни бы́сте злославных всу́е,/ преславнии ору́жницы.

Законоположе́ние Божие невредимо верно сохранше,/ мученицы Божественнии,/ законно постради́сте от рук беззаконных,/ ку́пно закла́ни бывше.

По погребе́нии священнем приходя́щим с верою ко гро́бу вашему/ недугу́ги погребаете, святии,/ еже к Жизнодателю святым ходата́йством вашим.

От источников та́инственно священных почерпа́юще Божественную благодать целе́ний,/ верныя напоя́ете,/ недуг всякое изсуша́юще умноже́ние.

Богородичен:

Избавле́нии Твоим Рождеством, Богомати, вечнаго осуждения,/ радуйся, зовем Ти,/ присно Благослове́нная и Обра́дованная.

Песнь 8

Ирмос: **Изба́вителю всех, Всесильне,/ посреде́ пламене благоче́ствовавшия,/ снизшед, ороси́л еси/ и научил еси пети:/ вся дела́ благословите, пойте Господа.**

Якоже два а́гнца, закала́етеся,/ Агнца Божия, Единосущна Отцу проповедающе,/ и, Трапе́зе Вышней принесе́ни бывше, страдальцев собору сочетава́етеся.

Укрепля́еми силою Духа, искорени́сте пре́лести свере́пство/ и, крепко пострадавше, лю́те осла́бленныя немощми́,/ мудрии исцеляете мученицы.

Вра́чеве страсте́й бывше душ наших, святии мученицы,/ лю́тыя неду́ги и привоста́ния противная/ разреши́те Божественными молитвами.

Воспеваем Отца Нерожденнаго, и Сына, и Духа Святаго,/ Едино Существо Несозда́нно и Божество́ Едино, и вопие́м согласно:/ вся дела благословите Господня Господа.

Богородичен:

Умерщвле́нныя ны оживила еси,/ Жизнь всех рождшая, Богороди́тельнице Владычице,/ мучеников слава и праведных,/ и прегрешений теплое очисти́лище.

Песнь 9

Ирмос: **Ева убо неду́гом преслушания/ клятву вселила есть,/ Ты же, Дево Богородице,/ прозябением чревоноше́ния, мирови благословение процвела́ еси:/ тем Тя вси величаем.**

Крепостию вжиля́еми Божественною, смерти, страстотерпцы, не убоя́стеся,/ но, усердно подло́жше мече́м вы́и,/ испо́лнисте до́блественно по́двиг Божественный, тем достойно блажите́ся.

Яко два светильника све́тла, просвещаете вселенныя исполнения/ Божественными страданий светлостьми́, Маркиане мудре и Мартирие,/ тьму мрачныя е́реси Ариевы отгоня́ще.

Венцы́ славы от Бога, победивше слепоумнаго Македония, приясте достойно;/ и Престолу Владычню предстояще,/ прегрешений нам проси́те разрешение совершенно, достославнии.

Память Боже́ственная ваша возсия солнца светлейши,/ всех просвещающи сердца сию́ совершающих, блаженнии,/ в нейже умоли́те Господа тьмы согрешений нас избавити.

Богородичен:

Света жили́ще, Чистая, су́щи,/ души моея́

зе́ницы просвети, очерне́вшия небрежением/ и тьмою неве́дения глубочайшею всегда одержи́мыя, Всенепорочная,/ яко да верою ублажаю Тя.

Светилен.

Подобен: **Духом:**

Па́вла всеблаженнаго последователи бывше, течение совершисте,/ Христова Царствия и Славы безсмертныя с ним получи́сте со всеми святыми,/ и предстои́те ку́пно Троице Честне́й,/ славосло́вяще Ю досто́йно.

Слава, и ныне, Богородичен:

Похваля́ют Рождество Твое Безплотных чи́ни,/ радости бо сущия на земли́ Ты исполнила еси едина,/ тем Тя, Пренепорочную, вернии славим, пе́сньми славословяще:/ Свет бо сущим во тьме возсияла еси, яко утро возсия́ва́ющее день.

На Литургии: Прокимен, глас 4: **Дивен Бог во святых Своих, Бог Израилев.** Апостол к Ефесеем, зачало 224, от полу́. **Аллилуия,** глас 4: **Воззваша праведнии:** Евангелие от Матфея, зачало 34, от полу́. Причастен: **Радуйтеся:**

В ТОЙЖЕ ДЕНЬ

Святыя праведныя Тави́фы

НА ВЕЛИЦЕЙ ВЕЧЕРНИ

На **Господи, воззвах:** стихиры, глас 4:

Церковь Христова чудо днесь страшное прославляет:/ едина от дщерей Адама гробом прие́млется,/ яко земля в землю отходит, исполняющи веление Зиждителя,/ но Той яко смерти Потребитель апостолом Своим провеща́ет, глаголя:/ тебе сказую, Тави́фо, востани и будеши паки жити,/ да уразумеют вси тебе ра́ди, яко Аз есмь Воскресение и Жизнь,/ и всяк веруяй в Мя не у́мрет во веки.

Востания егда твоего слух, Тавифо, обы́де пределы Иоппийския,/ тогда вера Христова утвердися во мно́зех/ разумеша бо вси владычество Господа,/ Иже и́мать власть возставляти мертвыя,/ сие бо есть едино от образо́в сбытие́,/ яко пожерта бысть смерть победою Сына

Божия,/ и Той есть Владыка и жизни Податель,/ обновляяй и просвещаяй души наша.

Иже есть всех человеков спасение,/ послá ученики Своя по вселенней,/ да проповедают Его Воскресение,/ и аще не воскрéсе Господь, сýетно упование жизни вечныя./ Верховный же от апостол прииде во Иоппию, повелевает Тавифе воскреснути от мертвых,/ да вси вернии уразумеют воистину, яко жительствует жизнь воскресением Христовым./ Мы же, несумнéнно верующе чудесú и воскресению,/ припáдаем в молитве ко Вседержителю:/ Многомилостиве и Милосерде,/ молитвами святыя Твоея спаси души наша.

Слава, глас той же:

Яже сéрна нарицаемая, воистину той уподóбилася еси, Тавифо,/ егда со тщанием скоро устремилася еси уклонитися всякаго нечестия,/ ближния своя возлюбила еси, и украсúлася еси преизобильно милосердием./ Отонýдуже сия царица добродетелей возведе тя к жизни Небесней,/ обаче Христос Царь Славы, видя тя, мудрую деву,/ со украшенным светильником в деснице,/ паки тя воздвизает к жизни временней,/ да наставиши и нас ходити во свете,/ являюще достойное звания своего во плоти жительство,/ и да будем совершени воистину,/ и сподобимся райския сладости Иерусалима Горняго/ твоими молитвами ко Спасу нашему.

И ныне: Догматик гласа или во глас той же: **И**же Тебе ради:
Вход и чтения три преподобническая (*зри страницы* ***791—792***).

На литии стихиры, глас 1:

Блажен праведник, пребываяй в благодати,/ уподóбися бо древу при исхóдищих вод,/ еже плоды изобильны приносит во времена своя,/ егоже лист не отпадéт./ Сия глаголы Давидовы видим сбываеми на тебе, Тавифо:/ утвердила бо еси спасение твое на твердом кáмени,/ иже есть попрание грехолюбия,/ поставила еси нóзе на путь добродетели/ и востеклá еси в Небесныя обители,/ идеже седúши во славе невечерней,/ тамо вознеси молитвы ко Престолу Триединаго

Безсмертнаго,/ да разрешит плени́цы греховныя,/ имиже растле́хом образ Его, живущий в нас,/ и утвердит ны в благочестии.

Исполнися ныне рече́ние Премудраго,/ яко добрая жена имать славу и честь;/ во всю землю изы́де вещáние о тебе, Тавифо,/ вси бо и́мут тя образ благочестия, еже подобает в житии́ стяжáти,/ да исполнится высочайшая заповедь./ Любы́ твоя простирáшеся на человеки, по повелению Божию,/ сего ради и Господь возлюби тя и возстави от гроба./ Не забуди нас, совершающих память твою,/ и моли Владыку всех Христа Бога нашего,/ Иже есть Любы́ совершенная,/ да мир Его воцарится в нас и по всей земли,/ и пребудем присно в любви Его.

Слава, глас 5:

Днесь глáсы хвалебными вдовицы славу поют Богу,/ с ними же и вси земнороднии веселятся:/ тии бо прияша от мертвых воставшую жену добродетелей,/ яже бе и пребудет им прибежище в ско́рбех и нуждах,/ сии же радуются чудеси преславному,/ яко востанут кости сухия и плоть человеча в День Судный / прияти славу или осуждение Мздовоздая́теля./ Потщимся убо десны́м сочета́тися,/ поревну́ем не жертве, а милости,/ Господеви предлагающе предстательство праведныя Тавифы,/ во спасение душ наших.

И ныне, Богородичен, глас 8:

Владычице и Мати Избáвителя рода человеческаго,/ к Тебе припáдаем и Тебе молимся:/ молися, Пречистая, Сыну Твоему всех Богу,/ да воздвигнет люди Своя умерщвленныя грехми / к жизни и плодоношению духовному,/ якоже дре́вле Тавифу повелением апостола,/ да благодарно зовем Ему:/ слава силе Твоей, Господи.

На стиховне стихиры, глас 2:

Сын и Слово Отца Безначальнаго,/ явивыйся на земли возсоздати пáдшыя,/ предлагает путь ко спасению, глаголя:/ иже хощет спастися, да будет милостив./ Вышния милости восхотевши,

Тавифо,/ напитала еси алчущия хлебом, утолила еси жажду тре́бующих,/ пребыла́ еси сирым и вдовицам утешение,/ больным и безкровным прибежище была еси,/ научи и нас подражатели тебе быти/ и моли спастися душам нашим.

Егда праотец помышля́ше себе паче Бога быти,/ тогда явилася есть смерть греха обро́цы./ Ты же, преда́вши сердце Создателю, Тавифо,/ возлюбила еси созда́нныя по образу Создавшаго,/ тем убо исполнила еси заповедь Новаго Адама,/ Иже разруши́ клятву прародителя,/ смертный же искус прияла еси,/ но востала еси от мертвых силою Безсмертнаго,/ да яви́тся слава Божия верным/ и уве́дят вси людие,/ яко Господь и в жизни сей венчает праведники/ и прославляет Своя угодники.

Радость вдови́ча в плач преложи́ся о успении твоем, Тавифо:/ никтоже бо гряды́й к тебе тощь оты́де,/ но удовли́ла еси во Имя Господне всяку потре́бу человечу,/ словом се́рдца твоего осушила еси слезы скорбящих,/ к сему и дело рук твоих приложила еси,/ и сию обою́, яко крила́ми, возлетела еси к Престолу Господа Вышних Сил,/ моли Его спастися нам.

Не имамы инаго утеше́ния, якоже преставльшаяся Тавифа,/ возопи́ша вдовицы камню веры,/ сия бо предаде́ ру́це своя на служение наше,/ укрыла есть многия от зноя и хлада,/ в дом свой введе́ неимущыя,/ болящим вся ко врачеванию подаю́щи,/ ты же, верховен посланник Всемогущаго,/ повели́, да востанет от мертвых на радость нашу и славу Божию.

Слава, глас тойже:

Аще и зри́те Тавифу во гробе, не рыдайте, не пла́чите,/ глаголет сын Ио́нин со дерзновением,/ Божественный Учитель наш, посылая ны возвещати Его Благовестие,/ даде́ власть всякия пло́ти:/ больныя и неду́жныя врачевати,/ бесы изгоняти и прокаже́нныя очищати,/ к сему же и мертвыя воскрешати,/ да утвердится исповедание Воскресшаго от мертвых,/ верующим бо вся возможна суть у Бога,/ тем убо, видя веру вашу, взывая вопию́:/ Тавифо, востани от мертвых.

И ныне: Богородичен.
Тропарь, глас 4:

Днесь вера Христова утверждается камнем веры,/ и ликовствует в веселии Иоппи́я,/ псаломски славословят Жизнодавца Сына Божия вернии,/ ви́дяще совершаемо велие чудо:/ первоверховный апостол глаголет,/ и умершая востает от гроба,/ юже Низложитель смерти дарует Церкви,/ да украшаются во образ ея добродетельми люди./ Приидите убо, христиане,/ принесем ко святей моления наша:/ блаженная Тавифо и милосердная,/ вознеси наша воздыхания Пресвятей Троице/ и молися со дерзновением,/ да сынове Света Превечнаго будем,/ да сподобимся Божия милости,/ да пребываем в любви Божественней,/ и да царствует мир во вселенней.

НА УТРЕНИ

По первом стихословии, седален, глас 3:

Един от Троицы, воплотивыйся нас ра́ди,/ воздвиза́ет от гроба умершую плотию словом первопрестольника апостолов,/ да торжеством добродетели воцарится в сердцах человеческих исповедание Его;/ к Нему же припа́дающе взываем:/ спаси ны, Всесильне, предстательством Тавифы.

Стих: Апостол верховный/ о Имени Спасове воздви́же Тавифу, во гробе лежащую,/ Сей бо есть воистину праздник благочестия,/ имже поучающеся зовем:/ дивен Бог во святых Своих.

Слава и ныне, Богородичен:

Безневестная Дево,/ рождшая преесте́ственне Слово Божие,/ Имже вселенная и жизнь утверждается,/ радосте наша и упование, мольбы Тавифы блаженныя приими/ и теми спастися нам сотвори, Тебе вопиющим:/ радуйся, Невесто Неневестная.

По втором стихословии седален, глас 7:

Радуется днесь человеческий род,/ вселенная ликовствует в веселии,/ несть бо в земнородных страха истления:/ Христос Воскресый дарует

жизнь, и востает Тавифа от гроба./ Мы же, зряще велие чудо, вопием:/ воскреси́ и нас и сподоби славы Твоея, Человеколюбче.

Стих: **Аще, возшед на Небо,/ и царствует одесную Отца Низложи́тель смерти и ада,/ но неразлучно пребывает в Церкви Своей, якоже Апостолом обещался есть,/ ныне словом ученика Тавифу здравою возставляет от мертвых,/ научая верных Своих добродетели.**

Слава и ныне, Богородичен:

Радуйся, скиние Божия, радуйся, святая святых,/ в нейже, яко на Херувимех, пребы́сть сияние Славы Отчия, зрак рабий волею взе́мшее,/ радуйся, породи́вшая Животворя́щаго вся,/ ныне Тавифу силою Своею глаголом ученика воздвигшаго от гроба.

По 50-м псалме стихира, глас 6:

Егда преставле́ние Тавифы совершися,/ скорбию вернии Иоппии одержи́ми бяху,/ наипаче вдовицы слезя́ще,/ яко оты́де от земных едина,/ многих добродетелей исполненная,/ обетования воистину наследница,/ яже творяще милостыню великую./ Обре́тшуся же ту первоверховному,/ глаголаху к нему вси люди церковныя;/ претвори печаль и слезы всех в радость,/ яко благовеству́еши Низложителя смерти./ Петр же ста посреде́ и воздви́же глас свой,/ воззва по молитве со властию:/ не ктому пребуди в мертвых, усопшая.

Канон, глас 4, егоже краегране́сие: **Памяти и востанию твоему, Тавифо, поем вси.**

Песнь 1

Ирмос: **Несть Тебе подобен, препрославленный Господи,/ рукою бо крепкою избавил еси люди,/ яже стяжал еси, Человеколюбче.**

Приспе́ светоносный днесь праздник,/ радости исполняяй вселенную,/ Тавифа от смертнаго сна востает к жизни сей,/ указу́ющи путь ко спасению.

Аще, возшед на Небо, и царствует одесную Отца Низложитель смерти и ада,/ но неразлучно пребывает и в Церкви Своей по неложному обещанию,/ ныне ученицу, добродетельми

украшенную,/ здравою возставляет посреде́ от мертвых словом апостола,/ верным Своим указуя путь ко спасению.

Милости источник сый,/ обещавый помиловати благосерда,/ возлюбившую ближния Тавифу блаженную/ в назидание всем воскреси от истления,/ житием тоя указуя путь ко спасению.

Богородичен:

Яже принесшая во вселенную радость, мир и спасение,/ Дево Всепетая, моли Сына Своего Вседержителя с Тавифою милосердною,/ да помилует люди Своя,/ Сам бо есть верным Своим путь ко спасению.

Песнь 3

Ирмос: **С высоты снизшел еси волею на землю/ превыше всякаго начала/ и смиренное вознесл еси/ из ада преисподняго естество человеческое;/ несть бо свят, паче Тебе, Человеколюбче.**

Творец всея твари, обнищав нас ра́ди,/ сниде даже до Креста и погребения,/ но воскресе Боголепно, со славою, возставляя сущия во гробе́х,/ Той и ныне воздви́же Тавифу от мертвых словом верховнаго Апостола,/ темже славно прославися.

Исполнив все смотрение, еже о нас,/ посла Неботаи́нники апостолы Своя всем язы́ком,/ возвещати спасение всех земнородных,/ Владыка жизни и смерти рече́нием камене веры воскреша-ет Тавифу умершую,/ темже славно прославися.

Искус смертный прие́мшую Тавифу милосердную/ воздвиза́ет от тления Животворя́й вся,/ утверждая веру ученик Своих чудом благовестника,/ в немже славно прославися.

Богородичен:

Вышшую небес и чистшую всея твари,/ явльшую в мир Еммануила,/ Иже спасе́ нас и приусво́и, и соедини с Собою, и воздвиже от смерти вечныя,/ благодарно вси и славно прославим.

Седален, глас 3:

О, чуда преестественнаго!/ О, величества Божия!/ Воскресением Содетеля жизнь утвердися и смерть низложися./ И Той во апостолех вся

чудодействует,/ якоже и ныне зрим востание Тавифы от мертвых словом Петровым.

Песнь 4

Ирмос: **Сей Бог наш от Девы воплощься/и естество обожив,/ Егоже воспевающе, вопием:/ слава силе Твоей, Господи.**

Зна́мение всемирнаго воскресения в день оный ныне зрим в Иоппи́и,/ апостол повелевает, и мертвая паки обретает жизнь, назидающи всех в добродетели,/ к нейже, припа́дающе, воззовем:/ Тавифо блаженная, моли спастися всем нам.

Силою Воскресшаго Спаса,/ Петровым гласом возбуди́лася еси от сна смертнаго,/ да паки пожи́вше в правде по заповеди Милосерднаго Спаса,/ Егоже моли, Тавифо блаженная, спастися всем нам.

Таинство смертное токмо коснуся тебе, Тавифо блаженная,/ повеле́ бо Спас глаголом ученика воскре́снути тебе от мертвых,/ да знают вси земнороднии, яко входы и исходы жизни нашея в деснице Вседержителя,/ Егоже моли спастися всем нам.

Богородичен:

Архангел Гавриил благовести́ тебе, Дево, вопияше,/ яко низложи́ Сын Твой смерть и воскресе боголепно,/ подая избавление людем Своим, вопиющим к Тебе усердно:/ Владычице, упование наше, моли спастися всем нам.

Песнь 5

Ирмос: **Ныне востану, пророчески рече Бог,/ ныне прославлюся, ныне вознесуся,/ падшаго прием от Девы,/ и к свету умному возносяй Моего Божества.**

Никтоже поставляет под спудом светильник горящий,/ но на свещнице, да светит всем./ Тако и ныне, Тавифо блаженная, Человеколюбец Господь воздвизает тя,/ елеем милости исполненную и светом Христовым сияющую, глаголом первоверховнаго./ Моли Жизнодавца Спаса, да просветит души наша.

Имеяй власть судити живым и мертвым/ посылает ученики воскрешати мертвыя во утверждение Евангельскаго благовестия./ Сего ради и Тавифа возбуждается паки от смертнаго сна,/ к

нейже припадéм вопиюще:/ моли Воскресшаго нас ради, да просветит души наша.

Юже воздви́же от гроба первопрестольник апостолов,/ восхвалим вси песньми достодóлжными:/ Тавифо блаженная, милости Божия сосуде избра́нный,/ моли Благосердаго Человеколюбца, да просветит души наша.

Богородичен:

Тя величаем, Богородице Дево,/ Ты еси свеще́ умная, явльшая миру Свет неприступный,/ Имже вси озари́хомся в купели Крещения, оба́че помрачи́хомся прегреше́ньми,/ умоли Его, плоть от Тебе Приемшаго, да просветит души наша.

Песнь 6

Ирмос: **Приидóх во глубины морския/ и потопила мя есть буря многих грехов,/ но яко Бог из глубины возведи живот мой,/ Многомилостиве.**

Вся тварь ныне ужаса и радости исполняется,/ ви́дящи смерть низлагаему воскрешением Тавифы человеком, приемшим повеление Богочеловека,/ Низложи́теля ада и смерти, к Немуже воззовем:/ Твой мир даждь нам, Всесильне.

О Тавифо блаженная!/ Воставши от мертвых вещáнием гласа апостольскаго,/ егоже Господь посла чудеса совершати во умножение веры,/ воззови, Емуже предстои́ши и Егоже зриши непрестанно по втором твоем успении:/ мир Твой, Всесильне, даруй людем Твоим.

Егда апостольский глас в слух уха твоего прия́ла еси, блаженная,/ востала еси от смертнаго ложа/ и, поживши благочестно, паки преставилася еси к Горней Славе,/ идеже помолися, Тавифо, Господу всяческих,/ да дарует всем нам мир, яко Всесилен.

Богородичен:

Мати Божия, Радосте наша и Прибежище спасения!/ Обурева́еми есмы прегреше́ньми и напáстьми житейскими, к Тебе припáдаем,/ приносяще сокрушения сердечная, и Тя на помощь призываем:/ мир подаждь мирови Твоими молитвами.

Кондак, глас 4:

Ужасахуся Иоппи́йстии людие, и дивля́хуся Ангели Божии,/ егда исцеливый Еннея воззва от мертвых серну нарицаемую, милосердием преукра́шенную,/ о нейже к нему взываху вдовицы неиму́щыя./ И ныне, Тавифо блаженная, услыши молитвы наша, к тебе приноси́мыя,/ и испроси у всяческих благ Подателя милости и щедроты верным Его,/ да, блажаще тя, вопием ти:/ радуйся, добродетели нас научающая.

Икос:

Ты еси прибежище сирым и вдовицам, Тавифо, рабо Господня./ Сотворила еси блага́я людем, законы Евангельския исполнила еси/ и научила еси человеки не себе жи́ти, но ближнему угождати во благое./ Сего ради насле́дница Царствия Небеснаго явилася еси/ и пребыла́ еси на земли, иму́щи любовь Небесную,/ ейже причастники сотвори молитвою твоею и нас, чтущих тя верно и вопиющих:/ радуйся, добродетели нас научающая.

Песнь 7

Ирмос: **В начале Безначальное Слово/со Отцем и Духом, Сын Единородный, благословен еси,/ и превозноси́мый, Боже отец наших.**

Апостольский лик разсе́яся в поднебесней, словом Евангельским вся концы земли́ просвеща́я./ Петр убо воздви́жением Тавифы от мертвых вселенную утверди исповедати воскресение Христа Жизнодавца,/ Егоже превозносим во веки.

Воскреснут мертвии, и востанут сущии во гробе́х,/ глаголаше древле пророк, прови́дяй духом попрание ада./ Сие же явле́но бысть и твоим успением и востанием, Тавифо;/ темже и мы, чтуще верно память твою,/ Христа Жизнодавца превозносим во веки.

Испове́дающи Господа Иисуса усты твоими, блаженная Тавифо,/ сердце твое отдала́ еси Тому́, и заповеди Его потщилася еси исполнити,/ и служила еси де́лы рук твоих неимущым./ Добродетелию же, яко лествицею, взошла еси в

чертоги Небесныя./ Мы же, видяще тя сияющую светом Евангельским,/ Христа Жизнодавца поем и превозносим во веки.

Богородичен:

Фома иногда прии́де на гроб Твой, Владычице,/ видев пояс един, уразуме́, яко воскре́сла еси от гроба благодатию и силою Сына Твоего./ Тогда убо апостоли прославиша Господа и Тебе, Заступницу нашу./ Теми убо науче́ни, и мы веруем, яко присно с нами еси неотступна,/ сподоби ны грешныя, не имущыя елея милости,/ предстояти Престолу Христа Жизнодавца, якоже Тавифа, с лики избра́нных,/ да превозносим Его во веки.

Песнь 8

Ирмос: **Изба́вителю всех, Всесильне,/ посреде́ пламене благоче́ствовавшия,/ снизшед, ороси́л еси/ и научил еси пети:/ вся дела благословите, пойте Господа.**

Обиталище Духа Всесвятаго явилася еси, досточудная,/ исто́ргла бо еси от сердца твоего вся мудрования греховная,/ наипаче же страх Господень стяжала еси/ и воздвигла еси в души твоей храмину благочестия, Богове́дения же и человеколюбия,/ и ныне, радующися в Небесных чертозех,/ молися о нас, чтущих тя верно.

Плод мира и радости о Дусе Святе духовен есть,/ и любы, яже есть союз совершенства,/ долготерпение же с благостию и милосердием./ Иму́щи же вся сия,/ сотворила еси в себе пребывалище благодати Божия, Тавифо достохва́льная,/ и была еси образ добродетели,/ житием твоим благовеству́ющи Евангелие Царствия Небеснаго./ Молися убо о нас, чтущих тя верно.

Образ и утешения и долготерпения, блаженная Тавифо, явила еси в житии о Господе,/ вся бо дела твоя растворила еси милостию,/ яже излияся от сердца твоего, в немже благодать вселися./ Даждь убо и нам от елея сего, яко да светильницы наши не угаснут,/ чтущим тя верно.

Богородичен:

Еже, Дево, от века та́инство открыся,/ егда в

сбытие́ Сове́та Превечнаго благовести Тебе Гавриил рождество Еммануила — Бога Истиннаго и Человека,/ Иже совоскреси́ всех с Собою и обожи́./ Того моли, Преблагословенная Заступнице наша,/ даровати радость вечную чтущим Тя верно.

Песнь 9

Ирмос: **Сокровенное Божие неизрече́нное/ в Тебе совершается явственное таинство,/ Дево Пречистая,/ ибо Бог из Тебе воплотися за милосердие./ Темже тя яко Богородицу величаем.**

Милость, о Тавифо, возлюбила еси по слову Господню/ и принесла еси Ему в жертву чи́сту сердце твое, блаженная,/ еже очистила еси огне́м любве Божественныя,/ и, взирающи на люди, разумела еси в тех образ Божий/ и творила еси им такожде, якоже запове́да Спас мира./ Даждь убо и нам от любве твоея и моли, Егоже возлюбила еси,/ даровати нам жизнь безконечную.

Веселятся концы земли и радуется Иоппи́я, ныне свершаемо зря́ще чудо преславное,/ яко воста́ от гроба жена блаженная и праведная сущи,/ ученица Поправшаго силу смерти и врата ада,/ Того убо моли, Тавифо, о всех нас.

Славословие и песни, Тавифо блаженная, приносим Единому Источнику безсмертия,/ воскресившему тя Апостола Своего рече́нием и веру утвердившему/ и научившему нас, како вни́ти в Его чертоги Небесныя стезе́ю милости, еюже востекла́ еси./ О сем, радости испо́лнени,/ приносим Ему песни усердныя и молитвы:/ светом Твоим просвети всех нас.

Богородичен:

И Небесная и земна́я поют Тебе, Богомати, гласы хваления,/ яко Тобою Бога позна́хом и обрето́хом жизнь вечную:/ Твой бо Сын Божественный узы смертныя разори́ Своею смертию и воскресением./ Темже востание Тавифы от смертнаго сна гласом первоверховнаго апостола почитающе, молим Тя, Владычице:/ мир Церкви и миру Твоему, Богородице, даруй,/ утоли́ церковныя собла́зны и постави ны с лики избра́нных Твоих.

Светилен, глас 7:

Свет, из гроба Воплотившагося Превечнаго Слова возсиявый,/ озари́ всю вселенную блиста́ньми воскресения, имже попрася смерть./ Апостол же, нося́й сияние сего Све́та живоноснаго, воззва от мертвых Тавифу во Иоппи́и,/ утвердив исповедание Воскресшаго,/ Емуже взываем:/ просвети нас Твоею истиною.

Слава, глас тойже:

Троице Трисия́нная,/ света Твоего зарями просвети омраче́нныя прегрешеньми/ и воздвигни до́лу пове́рженныя и земли преклоньшияся,/ да не у́мрем во веки, но востанем от греховнаго тления, якоже Тавифа от гроба,/ вси бо аще и согрешаем, но несумне́нно православно исповедаем Отца и Сына и Духа Святаго.

И ныне:

Пречистая и Преблагословенная Дево,/ Мати Сияния славы Отца Безначальнаго,/ восприя́вши свет Солнца правды,/ просвети, яко пресветлая луна, люди Твоя,/ да разыдется всякий мрак от сердец их,/ вси бо и́мут Тя Заступницу, покров и прибежище.

На хвалитех стихиры, глас 8:

Блаженна еси, святая Тавифо,/ возрасшая в винограде Христове, иже есть Церковь Божия./ От Лозы́ истинныя Иисуса Сладчайшаго почерпла еси Божественныя токи благодати,/ имиже уплодоноси́лася еси от земли к Небесным./ Яко грозд винный, напитай нас и увесели́ подражанием тебе в добрых делех,/ да сподобимся неизреченных благ.

Пропове́да иногда Господь,/ яко аще зе́рно пшеничное, пад на землю, не у́мрет, то едино пребывает,/ аще же у́мрет, сотворит плод изобильный:/ успение твое, Тавифо, явися плодоносно,/ востала бо еси от мертвых за слезы вдови́чи,/ не токмо ра́ди твоея добродетели, яже ныне во услышание Церкви всей,/ и явися образ достоподражательный многим,/ наипаче же сие сотворися во утверждение веры Христовы,/ отверзающия человеком райския двери,/ да Небесная с земны́ми сочетаются./ Мы же в добродете-

лех оскудéвшии,/ молитвы твоея ко Всещедрому просим,/ да спасет и помилует души наша,/ мирови же подаст мир и велию милость.

Днесь соборы верных ликовствýют,/ прославляюще величие добродетели,/ юже Господь явú в житии Своéя ученúцы,/ яже процветé, яко финикс, преумноживши таланты Господни.

Испроси, о Тавифо, блажащим тя/ оставление прегрешений.

Слава, глас тойже:

Глас Владыки Христа услышавши,/ бýдите убо совершéни, якоже совершен есть Вышний Отец ваш,/ Божественным глагóлом последовала еси, Тавифо,/ в сердцы твоем, яко в дóбрей земли, произрастила еси семя жизни вечныя,/ и плоды его явила еси пред человеки,/ я́же прославляют Прославльшаго тя,/ и научаются жити по образу твоему;/ моли о всех, творящих память твою.

И ныне: Богородичен.

Славословие великое, ектении и отпýст.

На Литургии: Блаженны от канона святыя песнь 3 и песнь 6. Апостол Деяний, зачало 23. Евангелие от Матфея, зачало 104.

Преподобнаго Мартúрия диакона, в Дальних пещерах почивающаго

Тропарь, глас 1:

Служивый в чину диаконства Господеви добре,/ честный иеродиаконе Мартúрие,/ и тамо яко слуга Господень обретыйся,/ идеже и Господь твой,/ молися Ему и о нас,/ да подаст нам велию милость.

Кондак, глас 2:

Диаконе честны́й, иночествующим похвало/ и преподобным сопричастниче всеблаженне Мартúрие,/ молися Господеви непрестанно о всех нас.

МЕСЯЦА ОКТЯБРЯ В 26-Й ДЕНЬ

Святаго великомученика Димúтрия Миротóчца и воспоминание великаго и страшнаго трясéния

Аще хощет настоятель, творит бдение.

НА МАЛÓЙ ВЕЧЕРНИ

Стихиры на 4, глас 1:

Подобен: **Небесных чинóв:**

Иже основания всея земли колебáяй Бог,/ стрясáяй Един морскóе ложе,/ яко Создатель всех/ избави ны праведнаго гнева трясéния/ Твоим милосердием, Человеколюбче,/ присно умоляем.

Фессалоникá ликýет о памяти твоей/ и созывает вся окрéстныя грáды,/ Димитрие треблаженне,/ совершити твое светоносное торжество./ С нúмиже, сошедшеся, и мы/ пéсненно похваляем подвиги твоя.

Приидите, вéрнии, сошедшеся,/ похвáлим Христова орýжника/ и дóбляго светильника Димитрия,/ все вражие насилие поправша,/ сему вопиюще верою:/ о нас Христу, мучениче, молúся.

Слава, глас 6:

Днесь вселенная вся страстонóсца просвещается зарями/ и Божия Церковь, цветы́ украшáема, Димитрие, вопиéт ти:/ угодниче Христов и предстателю теплéйший,/ не престай молúти о рабéх твоих.

И ныне, Богородичен: **Богородице, Ты еси лозá:**

На стиховне стихиры, глас 2.
Подобен: Доме Евфрафов:

И́мамы тя многих / да́теля дарова́ний, / угодниче Господень, / исполняеши бо прошения, / яже и́мамы всегда.

Стих: **Праведник, яко финикс, процвете́т, / яко кедр, иже в Ливе́не, умно́жится.**

Пе́ния сладкая, / страсте́й похвале́ния, / благодатей возда́ния, / предложе́ния, блаженне, / приими́, Димитрие.

Стих: **Насажде́ни в дому́ Господни, / во дво́рех Бога нашего процвету́т.**

Добро́та страда́льцев, / благолепие мучеников, / благоверных хранителю, / приими́ ныне похвалу́ / любовию славящих тя.

Слава, и ныне, Богородичен, глас тойже:

Де́ло Боголепно: / Дева по рождестве, / Рожде́нное — Бог Слово, / челове́чо есте́ство́ имея / и явля́я вещественная.

Тропарь, глас 3:

Вели́ка обре́те в беда́х / тя поборника вселенная, страстотерпче, / язы́ки побеждающа. / Якоже убо Ли́еву низложи́л еси гордыню, / и на по́двиг дерзновенна сотвори́в Не́стора, / та́ко, свя́те Дими́трие, / Христу Богу молися / даровати нам велию милость.

Слава, и ныне, трясе́ния, глас 8:

Призира́яй на землю и творяй ю трясти́ся, / избави ны страшнаго тру́са прещения, Христе Боже наш, / и низпосли́ нам богатыя милости Твоя молитвами Богородицы, и спаси́ ны.

НА ВЕЛИЦЕЙ ВЕЧЕРНИ

Блажен муж: 1-й антифон.
На **Господи, воззвах:** стихиры на 8, глас 2:
Подобен: **Егда от Древа:**

Све́тиши отечеству твоему всегда, славный Димитрие мучениче, / якоже звезда светлая, / покрываеши бо присно сие от па́губы врагов / и избавляеши озлобления и бу́ри всякия; / темже радостно приносит, летнюю память, блаженне, совершая, / верою же и любовию поя Господа, тя прославльшаго.

Мучениче страстоте́рпче Христов,/ чудесы́ све́тиши миру,/ якоже солнце, свя́те Димитрие./ Темже в памяти твоей наслаждаемся вси твоих чудес, блаженне,/ изря́дная торжествующе верою./ Дерзновение убо имея,/ моли́ся ко Господу спасти от тли и скорбе́й рабы́ твоя.

Ко́пиями прободе́н в ре́бра,/ пробо́дшаго ра́ди Спаса на Кресте́ ре́бра;/ Того бо уязвле́нием/ любовию поревновал еси, страстотерпче Димитрие,/ явля́я всем непобедимое свидетельства твоего./ Темже и уя́звлен гонитель низпаде́,/ прие́м твоего иску́с испове́дания, страдальче Христов.

И́ны стихиры, глас 8.

Подобен: **О, преславнаго чудесе́!**

О, преславнаго чудесе́!/ на Небеси́ и на земли́ радость/ днесь в памяти возсия Димитрия мученика./ От Ангел хвала́ми венчается/ и от человек пения приемлет./ О, ка́ко пострада́!/ Како до́бре подвиза́ся!/ Имже враг паде́ лукавый,/ Христу побе́ждшу того.

О, пресла́внаго чудесе́!/ чудес светлостьми́, солнца светле́йше/, присно Димитрий све́тит конце́м,/ от невечерняго Света облистаемый/ и в незаходи́мем Свете красу́яся./ Егоже сия́ньми о́блацы отгна́ни быша ва́рварстии,/ неду́зи прогнашася/ и демони победи́шася.

О, преславнаго чудесе́!/ Христа ради прободе́н треблаженный Димитрий,/ ко врагу́ всегда яви́ся оружие обоюдуо́строе,/ пожина́я врагов вышения/ и низлагая де́монская свере́пства./ Емуже возопи́им:/ святый Димитрие, покрый ны,/ верно почита́ющия тя от любве́ всегда.

Слава, глас 6. Византи́ево:

Днесь созывает нас страстотерпца всемирное торжество./ Прииди́те убо, празднолю́бцы,/ све́тло пра́зднуим память его, глаголюще:/ радуйся, иже ризу нечестия раздра́в верою,/ мужеством же ду́ха себе обложи́в./ Радуйся, упразднивый кознодейства чужда́го,/ крепостию, данною тебе от Единаго Бога./ Радуйся, иже прободе́нными удесы́/ блаженную стра́сть Христову духо́вне нам возживописа́в./ Егоже моли, страдальцев

удобрение Димитрие,/ избавитися нам видимых и невидимых враг/ и спастися душа́м нашим.

И ныне, Богородичен: **К**то Тебе не ублажи́т:

Вход. Прокимен дне.

Пророчества Иса́иина чтение (главы 63, 64):

Обрати́ся от небесе́, Господи, и виждь от дому святаго Твоего и славы Твоея:/ где есть ревность Твоя и крепость Твоя?/ Где есть множество милости Твоея и щедрот Твоих, яко терпел еси нам, Господи?/ Ты бо еси Отец наш, яко Авраам не уве́де нас, и Израиль не позна́ нас,/ но Ты, Господи, Отец наш, избави ны, яко изнача́ла Имя Твое на нас есть./ Почто́ уклони́л еси нас, Господи, заблуди́ти от пути Твоего?/ Ожесточил еси сердца́ наша, еже не боятися Тебе́?/ Обрати́ся раб Твоих ра́ди, племе́н ра́ди наследия Твоего./ Да пома́ле насле́дством го́ру святую Твою./ Проти́вницы наши попра́ша святыню Твою. Быхом яко от начала, егда не владе́л еси нами, ниже́ назва́ся Имя Твое на нас./ Аще отверзеши небо, тре́пет прии́мут от Тебе го́ры и раста́ются, яко воск от лица огня та́ет./ И попали́т огнь супостаты Твоя, и явле́но будет Имя Твое проти́вным Твоим./ От лица Твоего язы́цы возмяту́тся. Егда́ сотвори́ши славная, тре́пет прии́мут от Тебе го́ры./ От века не слы́шахом, ниже́ очи наши ви́деша Бога, разве Тебе, и дела́ Твоя истинна, и сотвори́ши терпя́щым Тя милость./ Сря́щет бо милость творя́щыя правду, и пути Твои помя́нут./ И ныне, Господи, Отец наш Ты еси, мы же бре́ние; и Ты Создатель наш, и дела́ рук Твоих вси мы./ Не прогне́вайся на ны, Господи, зело́, и да не помяне́ши во вре́мя грехов наших;/ и ныне при́зри, Господи, яко людие Твои вси мы.

Пророчества Иереми́ина чтение (глава 2):

Сия́ глаголет Господь:/ помяну́х милость юности твоея и любовь совершенства твоего, еже последовати тебе Святому Израилеву;/ глаголет Господь Святый Израилев:/ Господу начаток рождений его, вси снеда́ющии его прегрешат, злая приидут на ты́я;/ глаголет Господь: услышите слово Господне, доме Иаковль и все отечество до́му Израилева./ Сия глаголет Господь: кое

обрето́ша отцы ваши во Мне прегрешение,/ яко отступи́ша далече от Мене, и ходи́ша в след суе́тных и осуети́шася./ И не реко́ша; где есть Господь, возведы́й нас из земли египетския/ и путеводивый нас в пусты́ни, в земли́ сухой и нехо́дней, в земли́ безводней и неплодней,/ и в се́ни смертней, в земли́, по нейже не про́йде когда муж, ниже́ вселися сын челове́чь та́мо./ И возведох вы на Карми́л, еже я́сти вам плоды́ его и блага́я его; и внидо́сте и оскверни́сте землю Мою и наследие Мое положи́сте в мерзость./ Иере́е не ре́ша: где есть Господь; и держащиися закона не ве́деша Мя;/ и пастырие нече́ствоваху в Мя; и пророцы проро́чествоваху Ваа́лом и в след неполе́зных ходи́ша./ Сего ра́ди еще воззужду́ся к вам, глаголет Господь, и к сыно́м сыно́в ваших возсужду́ся. Прейди́те во о́стровы Хеттии́м, и уви́дите, и в Кида́р посли́те, и уразумейте вельми́, и увидите, аще бя́ху такова́я./ Аще изменя́т язы́цы бо́ги своя, и сии не суть бо́зи. Людие же Мои премени́ша славу его, от неяже не приимут пользы./ Ужасе́ся небо о сем и востреперта́ на мно́зе зело́,/ глаголет Господь.

Премудрости Соломоновы чтение (глава 4):

Праведник, аще постигнет скончатися: (*зри страницу 792*).

На литии стихира храма и святаго стихиры самогласны, глас 1. Георгия Сикелиота:

Веселися в Господе, граде Фессалони́ки,/ радуйся и ликуй верою светлоодея́вся,/ Димитрия всеславнаго страдальца/ и свидетеля Истины в не́дрех имея, яко сокровище;/ наслади́ся чуде́с, исцеления зря,/ и виждь низлага́юща иноплеме́нников де́рзости,/ и благодарно Спасу возопи́й:/ Господи, слава Тебе.

Анатолия:

Пе́сней красото́ю настоящий уясни́м день/ и возгласи́м мученика подвиги,/ предлежи́т бо нам во благохвале́ние великий Димитрий./ Ибо де́монская нахождения му́жески погуби́в, к три́знищу усердно прии́де,/ и победительная славно отне́с,/ Спасу мо́лится спастися душа́м нашим.

Глас 2. Ге́рманово:

В премирная селения дух твой, Димитрие мучениче мудре,/ Христос Бог положи́ непоро́чно,/ ты бо Троицы был еси побо́рник/ и в три́знищи мужески пострадал еси, яко адама́нт тве́рдый,/ прободе́н же быв в ребра нетленная твоя, всече́стне,/ подо́бяся на Древе Прободе́нному на спасение всего мира,/ чудес приял еси действо, человеком подая́ исцеления оби́льно./ Темже твое днесь успение пра́зднуем по достоя́нию,/ сла́вяще тя просла́вльшаго Господа.

Слава, глас 5:

Подобен: **Востру́бим:**

Стеце́мся верою и любовию,/ возопии́м пра́зднственная и воспле́щем руками вси/ в настоящее торжество первоначальника нашего,/ воинства Небесная да веселятся/, и пробо́дшагося за Прободе́ннаго копие́м Царя Господа,/ и горды́ню Ли́еву низложившаго дерзостне./ Да чудя́тся земля же и море/ светлаго светильника преславным зна́мением./ По до́лгу да восхвалят ю́нии юности обузда́теля,/ в старости жезл, в беда́х предста́теля,/ ни́щии обогати́теля, во благоше́ствии строи́теля,/ спобо́рника во́ини/ и в пучи́не спла́вателя,/ со всеми своего тве́рдаго побо́рника, гра́де Фессалони́ки,/ моля́щеся си́це, рцем:/ преславне Димитрие, предвари́ и изми́ ны от всякия ну́жды/ и спаси рабы́ твоя молитвами твоими.

И ныне, Богородичен, глас тойже.
Творение Германа Патриарха:

Востру́бим трубо́ю пе́сней,/ прекло́ншися бо свыше, Всецари́ца Мати Дева/ благослове́ньми венчава́ет воспева́ющия Ю./ Вернии людие да стеку́тся,/ и Царице да восплещут в песнех, Царя рождшей,/ смертию одержимыя пе́рве разрешити человеколю́бно Благоволи́вшаго./ Па́стырие и учи́телие,/ до́браго Пастыря, Пречистую Матерь, сошедшеся, восхва́лим:/ све́щник златоза́рный, светоно́сный о́блак,/ небе́с Простра́ннейшую,/ одушевле́нный киво́т, огнезра́чный Влады́чень Престо́л,/ маннопри́емную злату́ю ста́мну,/ заключе́нную Слова дверь,/ всех

христиан прибе́жище./ Пе́сньми Богоглаго́ливыми похваля́юще, си́це рцем:/ Пала́то Слова, сподо́би смире́нныя ны Небе́снаго Царствия,/ ничто́же бо невозможно ходата́йству Твоему.

На стиховне стихиры самогласны, трясе́ния, глас 2. Симеона Дивногорца:

Земли́ смуща́емей гнева Твоего стра́хом,/ хо́лми и го́ры трясу́тся, Господи,/ но благоутро́бия о́ком на ны призре́в,/ не я́ростию Твоею прогне́вайся на ны,/ но умилосе́рдився на дела́ рук Твоих,/ стра́шнаго ны преще́ния тру́са свободи́,/ яко Благ и Человеколю́бец.

Стих, глас 6: Призира́яй на землю/ и творяй ю трясти́ся.

Стра́шен еси, Господи,/ и кто стерпи́т праведнаго Твоего гнева,/ или кто Тя умо́лит, или кто укроти́т, Благий,/ о лю́дех согрешивших и отча́явшихся? Небеснии чи́ни, Ангели, Нача́ла и Вла́сти,/ Престо́ли, Госпо́дства, Херувими и Серафими/ о нас Тебе вопию́т:/ Свят, Свят, Свят еси, Господи,/ дел рук Твоих не пре́зри, Блаже,/ за утробы милости спаси́ град бе́дствующий.

Стих: Стрясл еси землю/ и смути́л еси ю.

Ниневи́тяне согрешений ра́ди/ тру́сом преще́ния погиби́ль слы́шаху,/ в сре́дственном же зна́мении ки́та,/ чрез восста́ние Ионы, покаяние умоляет./ Но яко о́ныя вопль людей Твоих со младенцы и скоты́, ущедрив, прия́л еси,/ и нас, наказу́емыя,/ триднёвнаго ра́ди Восста́ния пощади́ и помилуй.

Слава, глас 8. Анатолия:

Имеет убо Божественнейшая твоя душа́ и непоро́чная,/ приснопа́мятне Димитрие,/ Небесный Иерусалим жили́ще,/ егоже сте́ны пречистыма рука́ма Невидимаго Бога живописа́шася./ И́мать же всечестно́е, и многострада́льнейшее твое тело/ преизря́дный сей храм на земли,/ сокро́вище некра́домое чудес и неду́гов врачевство́,/ иде́же притека́юще, цельбы́ почерпа́ем./ Соблюди́, всехвальне, тя величающий град/ от противных прираже́ний,/ дерзнове́ние я́ко име́я ко Христу, тя прославльшему.

И ныне, Богородичен: **Безневестная Дево:**

На благословении хлéбов: тропарь Димитрия дважды и **Богородице Дево:** единожды.

НА УТРЕНИ

На **Бог Господь:** тропарь трясения, дважды.

Слава, Димитрия, И ныне, трясения.

По 1-м стихословии седален, глас 4.

Подобен: **Явился еси днесь:**

Димитрия днесь страстотéрпца / праздник совершáем благочестивомýдренно, / яко Христу непрестанно молящася / всем дати мир и милость.

Слава, и ныне, Богородичен:

Теплое заступление сýщим в бедáх / и Помощницу нашу, и к Богу пременéние, / Еюже тли избáвихомся, / Богородицу вéрнии ублажаем.

По 2-м стихословии седален, глас 4.

Подобен: **Скоро предвари:**

Пáмять твоя, слáвне мучениче Димитрие, / уясни́ днесь Церковь Христóву / и вся собрá пéсньми достойно восхвали́ти тя, Богомудре, / я́ко и́стинно вóина и врагов потреби́теля. / Темже мольбáми твои́ми избáви ны от искушéний.

Слава, и ныне, Богородичен:

Поéм Тя, Богоневесто, Мати Христа Бога, / слáвяще Рождество Твое непости́жное, / и́мже избáвихомся от лéсти диáволи и вся́ческих бед, Владычице Богородице, / и вéрно взываем: / помилуй стáдо Твое, Едина Всепетая.

По полиелеи седален, глас 8.

Подобен: **Премудрости:**

Сияния чудéс, яко лучи, облистáеши / и вся просвещаеши мира концы́, яко звезда пресветлая, / и вéсело благовóнствуеши, якоже други́й рай, / и дýши весели́ши, и уставля́еши недýги: / темже тя, всеблаженне, по дóлгу поéм / и любовию почитáем честну́ю память твою, страстотерпче Димитрие, / моли Христа Бога согрешений оставление / даровати чту́щим любóвию святую память твою.

Слава, и ныне, Богородичен:

Яко Деву и Едину в женáх, / Тя, безсéменно рождшую Бога плотию, / вси блажи́м рóди человéчестии. / Огнь бо всели́ся в Тя Божествá /

и, яко Младенца, дои́ши Зижди́теля и Господа./ Тем, Ангельский и человеческий род,/ достойно славим пресвято́е Рождество Твое и согла́сно вопием Ти:/ моли́ Христа Бога согрешений оставле́ние даровати/ покланяющимся верою пресвятому Рождеству Твоему.

Степенна, 1-й антифон 4-го гласа. Прокимен, глас 4: **Дивен Бог во святых Своих, Бог Израилев.** Стих: **Святым, иже суть на земли Его: Всякое дыхание:** Евангелие Матфея, зачало 36.

По 50-м псалме стихира, глас 6:

Днесь созыва́ет нас страстотерпца всеми́рное торжество́./ Прииди́те убо, празднолю́бцы,/ све́тло пра́зднуим память его, глаголюще:/ радуйся, ри́зу нече́стия раздра́в верою,/ му́жеством же ду́ха себе́ обложи́в./ Радуйся, упразднивый козноде́йства чужда́го,/ крепостию да́нною тебе от Единаго Бога./ Радуйся, иже прободе́нными удесы́/ блаженную страсть Христову духо́вне нам возживописа́в./ Егоже моли́, страдальцев удобре́ние Димитрие,/ изба́витися нам видимых и невидимых враг/ и спасти́ся душа́м нашим.

Канон трясения, со ирмосо́м на 6, глас 6.

Егоже краегранесие: **О Христе, земли колебание уста́ви вскоре.** Иосиф.

Песнь 1

Ирмос: **Я́ко по су́ху пешесте́ствовав Израиль,/ по бе́здне стопа́ми,/ гони́теля фарао́на/ ви́дя потопля́ема,/ Богу победную песнь, пои́м, вопия́ше.**

Яко страшен гнев Твой,/ от негоже нас избавил еси, Господи,/ не погре́б в земли́ все движе́ние наше./ Тем благодарственно Тя при́сно сла́вим.

Ра́дуяся нашему всегда всеконе́чному исправле́нию, Владыко,/ якоже лист худ, коле́блеши всю землю,/ в страх Твой ве́рныя утверждая, Господи.

Изба́ви тру́са тяжча́йшаго вся ны/ и не даждь, Господи, поги́бнути всеконе́чно насле́дию Твоему,/ многими прогне́вавшему зли́ми Твое долготерпение.

Богородичен:

Ра́бски Тебе вопие́м,/ Мати Божия, обы́чныя милости Твоя на град и люди милостивно

показу́ющи,/ тру́са тяжча́йшаго и тли нас измени́.

И святаго два канона, на 8.

Первый канон, глас 4, егоже краегране́сие: **Добропобе́дному приглаго́лю Дими́трию.** Феофаново.

Песнь 1

Ирмос: **Мо́ря чермну́ю пучи́ну/ невла́жными стопа́ми/ древний пешесте́ствовав Изра́иль,/ крестообра́зныма Моисе́овыма рука́ма/ Амали́кову силу в пусты́ни победи́л есть.**

Божественным муче́ния венце́м увязе́н,/ при Бозе лику́еши,/ блиста́нии отону́дными сияя и просвещения исполняем,/ великомучениче досточу́дне.

Яко су́ща Истины свидетеля,/ и да́же до кро́ве подви́гшася, блаженне, терпели́вно;/ тве́рдо же противле́ние к мучи́телем показа́вша,/ тя Владыка прия́т.

Зло́бы обрета́теля низложи́л еси на землю, Димитрие,/ мученическим твоим копие́м убив,/ Божественною бла́гостию, па́че ума́ силою, на сие, блаженне, укрепля́ем.

Богородичен:

Безма́терен я́коже Бог пе́рвее Сый,/ бысть еже по нам Безотчий из Тебе, Богородице Всепетая,/ плоть прие́м по единению,/ еже па́че сло́ва и разума.

Други́й канон, глас 8.

Егоже краегранесие: **Мира чествую́ благодать Димитрия.** Георгий Ски́лица.

Песнь 1

Ирмос: **Колесницегони́теля фараоня погрузи́,/ чудотворя́й иногда,/ Моисейский жезл, крестообра́зно порази́в/ и раздели́в море,/ Изра́иля же беглеца́, пешехо́дца, спасе́,/ песнь Богови воспевающа.**

Мира благово́нна и че́стна, Димитрие,/ отве́рзеный источниче,/ страсте́й скве́рны сердце мое омы́й/ и, добродетелей деянием благово́ние мя показав Христово,/ ум мой облагода́тстви,/ благодати твоя Божественныя пе́ти.

Воды́ живы́я ре́ки/ истека́ти от чрева верных,/ Слово Божие глаголет./ Темже твоего проливаются мира исто́чницы приснотеку́щии,/ ихже струи́ веселят Божий град,/ славящий мученическое дерзновение твое.

Жезл убо дре́вле Моисеев,/ уда́рив камень в земли́ пусты́нней,/ отве́рзе струи́ рек многоте́чныя;/ тело же твое, Димитрие, прободе́нное копие́м,/ мира источник показа́,/ новаго Израиля прохлажда́ющее.

Яже убо и́маши воздая́ния, Димитрие,/ мученических твоих язв,/ ниже́ око ви́де, ниже́ ухо слы́ша;/ ныне же мира море, воздаяния чистоты́ проливаеши мира концем,/ страсти душ очищающее.

Богородичен:

Пренескве́рно приятелище, Всечистая,/ Слово обре́т Тя Божие,/ в Твоя всели́ся ложесна́:/ и еже из Тебе прия́тие пома́зав Своим Божество́м,/ Един про́йде от двою́,/ и истоще́нное миро наречеся́,/ Христос бо Бог же и Человек.

Катава́сия: **Отве́рзу уста моя:**

Песнь 3

Ирмо́с: **Несть свят,/ якоже Ты, Господи, Боже мой,/ вознесы́й рог верных Твоих, Блаже,/ и утверди́вый нас на ка́мени/ испове́дания Твоего.**

Земля уязвля́ется, нам зле залежа́щим,/ и присно гнев Твой сподвиза́ющим на ны, Щедре Всецарю́,/ но пощади́, Владыко, рабы́ Твоя.

Стряс, Господи, землю, утверди́л еси па́ки,/ наказу́я и обращая не́мощь нашу,/ утвержда́тися Твоим Божественным страхом хотя́, Преблагии́й.

Рождшаго смерть горькую,/ и тру́сы тяжча́йшия, и я́звы нестерпи́мыя,/ греха́, братие, убежим/ и Богу покаяния о́бразы угоди́м.

Богородичен:

Еди́на су́щи Блага́я,/ Преблаго́е Слово умоли́ прилежно,/ настоящаго тру́са всем избавитися и гнева,/ Богородице Чистая, мо́лимся.

Ин

Ирмос: **Весели́тся о Тебе Церковь Твоя, Христе, зову́щи:/ Ты моя крепость, Господи,/ и прибе́жище, и утверждение.**

Вмени́ся в ничтоже мучителей от тебе повеление;/ Слово бо Божие па́че всех, страстотерпче,/ предче́ствовал еси́.

Све́щник световиден муче́ния в ски́нии был

еси,/ Божественным Светом сия́ющ,/ мучениче страстотерпче Димитрие.

Врачева́ний тя источник священный и ди́вный,/ град твой и сокровище некра́домо стяжа́в,/ всяким веселием обогати́ся.

Богородичен:

Врачу́я образ истлевший земны́х, Пречистая,/ сим из Тебе облачи́тся,/ пребы́в я́коже бе Человеколю́бец.

Ин

Ирмос: **Небеснаго кру́га Верхотво́рче Господи,/ и Церкве Зижди́телю,/ Ты мене утверди́ в любви Твоей,/ желаний кра́ю, верных утверждение,/ Едине Человеколюбче.**

Родився с Небес от Бога,/ был еси Божественных благ насле́дник,/ сын нарица́емь, снасле́дник Христов,/ царствуеши же с Ним,/ миро бо о́браз сего, Димитрие.

Вкорени́вся, якоже дре́во Давидски, славне,/ при исхо́дищих вод,/ вели́к воздал еси мучения плод и ныне источник показался еси мира,/ проходя́щ, земли́ концы.

Поче́рп благодать Христову,/ ребра́ с Кровию источившаго во́ду,/ кровь излия́л еси твою, Его ради пробо́дся;/ и ныне, яко во́ду, проливаеши сердца́м благовонное миро, Димитрие.

Богородичен:

Свяще́ннии Твои сосу́ди душевнии, Пречистая,/ по́лны арома́т и мира Боже́ственнаго Ду́ха, наше́дшаго на Тя,/ ибо Бога рождши, верныя измени́ла еси от злово́ния страсте́й.

Конда́к трясения, глас 6.

Подобен: **Еже о нас:**

Избави тру́са тяжкаго всех нас, Господи,/ и язвы нестерпи́мыя грех ра́ди наших./ Пощади́, Господи, Православныя люди Твоя,/ яже стяжал еси Твоею Кровию, Владыко;/ и град не предаждь в погибель трусом страшным,/ иного бо, ра́зве Тебе, Бога не ве́мы./ И воззови поющим:/ Аз есмь с вами, и никтоже на вы.

Седален мученика, глас 4.

Подобен: **Удивися Иосиф:**

Яко до́блему страдальцу/ и воину кре́пку

Всецарю́ющаго Христа,/ взываем псало́мски:/ радуйся, мучеников украшение и ле́пота;/ радуйся, светлая Це́ркве звездо́/ и стено́, и пристанище прибега́ющих к тебе,/ великомучениче славне Димитрие,/ тя поющия спасай/ от всякаго вре́да чужда́го и озлобле́ния вся.

Слава, и ныне, трясения, глас тойже.

Подобен: **Вознесыйся:**

Согрешившия Тебе много не презре́л еси,/ но, наказа́в, милостивно испра́вил еси;/ Божественным призира́нием Твоим потря́с землю, Владыко Долготерпели́ве,/ никакоже повреди́в вся рабы́ Твоя за милосердие многое./ Тем благодарственными Тя гла́сы славословим/ и со страхом славим.

Песнь 4

Ирмос: **Христос моя сила,/ Бог и Господь,/ Честна́я Церковь/ боголепно поет, взывающи,/ от смы́сла чи́ста, о Господе пра́зднующи.**

Коле́блеши, Господи, землю,/ хотяй страхом истинным всем нам, Владыко, утвержда́тися,/ коле́блемым прило́ги льсти́ваго борца́.

Божественным манове́нием Твоим коле́блеши всяческая/ и ужасаеши сердца́ на земли́ живущих, Владыко;/ праведнаго убо Твоего гнева ослаби, Господи, во́лны.

Ника́коже иму́щия во уме́ страха Твоего,/ устрашаеши движа́нием всея́ земли, Едине Милостиве,/ но обычно на нас милости Твоя удиви́.

Богородичен:

Храм Тя, Владычице, Божий ве́дяще,/ во свято́м храме Твоем ру́ки умы́льныя подно́сим на моление;/ виждь озлобле́ние наше и подаждь помощь.

Ин

Ирмос: **Вознесе́на Тя видевши Церковь на Кресте́,/ Солнце Праведное,/ ста в чи́не своем,/ достойно взывающи:/ сла́ва силе Твоей, Господи.**

Победившаго лжу нечестия,/ Божие Всевысочайшее видев Слово,/ славою венча́ тя, Димитрие, пою́ща:/ слава силе Твоей, Господи.

На лесть победу возставив,/ победительный венец правды приял еси, Димитрие,/ зовя́ Зиждителю твоему:/ сла́ва силе Твоей, Господи.

Направляем дла́нию жизнонóсною,/ к пристанищем достигл еси тиша́йшим,/ идéже, ныне радуяся, зовеши, Димитрие:/ сла́ва силе Твоей, Господи.

Богородичен:

Яко тва́рей всех Свящéннейшая,/ Мати Бога быти Едина сподóбилася еси,/ Сего бо рождши,/ мир благодатию Богознания просвети́ла еси.

Ин

Ирмос: **Ты моя крепость, Господи,/ Ты моя и сила,/ Ты мой Бог, Ты мое ра́дование,/ не оставль недра Отча,/ и нашу нищету́ посети́в./ Тем с пророком Аввакýмом зову́ Ти:/ силе Твоей слава, Человеколюбче.**

Сквéрну всяку отверг рождения банею порождéния,/ чистоту, явился еси, соблюдая да́же до кончины./ Темже Христос тебе, Димитрие,/ естественную вла́гу претворя́ет в ми́ро,/ якоже и вóду в вино преложи́.

Якоже огня естество всему преподаéтся,/ цéлу спасающ силу;/ тако твое миро, страдальче, всеми убо почерпáется,/ обаче же пребывает неума́лено./ Темже ныне благочéствующии, покланя́ющеся, поем Бога,/ Иже благодать тебе дадé.

Кто слы́шаны Твоя хвалы́ сотвори́т, Христе Слове,/ ви́дя Твоя благодати, яже страдальцем Твоим пóдал еси;/ Димитрия бо се миро мученика,/ яко источник, убо истекает,/ благовóние же дышет и разоряет зол омрачéние.

Напая́ше убо источник, от земли восходящий,/ пéрвее, нéже одождити все сея лицé,/ ты же сокрывся, мучениче, под зéмлю,/ источник явился еси благовонна мира, Димитрие;/ кóпий бо множество отверзóша жи́лы/ и ныне мира напоя́еши концы.

Богородичен:

Невесту Божию Тя и Матерь вéмы, Богородице,/ Тебе бо, яко миродохновéнный ши́пок, обрет Слово Божие, цветýщ во удóле смиреннем человечестве,/ возжелé Твоея́ добрóты,/

из Тебе Плотоно́сец прошед, верныя облаговóнствоваше.

Песнь 5

Ирмос: Божиим светом Твоим, Блаже,/ утренюющих Ти ду́ши любовию озари́, молюся,/ Тя ве́дети, Слове Божий,/ Истиннаго Бога,/ от мрака греховнаго взыва́юща.

И ты, сердце, поколе́блися ныне,/ ви́дя Божие прещение належащее, и возопий:/ пощади люди Твоя, Владыко Господи,/ и устáви праведный гнев Твой, Благоутробне.

Люди и град, яже Твоею кровию стяжал еси, Иисусе,/ не предаждь в погибель,/ во еже смущатися земли́ тру́сом страшным,/ лик апостол мóлит Тя.

От путе́й Твоих, Владыко, правых/ нравом уклóншеся развраще́нным,/ в негодова́ние преложихом Тя, Милостиваго и Непамятозлóбнаго,/ но милостив и щедр бу́ди Твоим рабóм.

Богородичен:

Ныне пóмощи прии́де время,/ ныне премене́нию потре́ба, Чистая,/ к Сыну Твоему и Господу,/ яко да ущéдрит согре́шшия ны/ и належáщаго гнева избавит.

Ин

Ирмос: Ты, Господи, мой/ свет в мир пришел еси,/ Свет Святый, обращаяй из мрáчна неве́дения/ верою воспевающия Тя.

Огнь любве́ Божественныя в се́рдцы прие́м,/ огнь угаси́л еси безбожнаго идолонейстовства,/ славне Димитрие.

Избавляя ны от бед, явися, Димитрие,/ молитвами твоими покрывая/ верою и любовию восхваляющия тя.

Иже верою к твоему усердно притекающе храму, Димитрие,/ неду́гов и страсте́й душетленных/ вскоре избавляются.

Богородичен:

Слово Божие, Отцу Единосу́щное,/ Твой бывает, Богомати, пáче ума же и слова, Сын,/ Тебе Единосу́щен.

Ин

Ирмос: Вску́ю мя отри́нул еси/ от лица Твоего, Свете незаходимый,/ и покрыла мя есть чуждáя тьма,

окаяннаго;/ но обрати мя и к свету заповедей Твоих/ пути моя напра́ви, молюся.

Был еси прия́телище с Небес Снизшедшаго за милость,/ якоже дождя́ или капли, каплющия кро́тко,/ упои́л еси та́инственными даровании/ и ныне из гроба мира источник то́чиши, Димитрие.

Страдальцем, якоже закон, всякия мирски́я обнажи́вся любве,/ упита́лся еси, мучениче, елеем благодатей Духа./ Победив же тьмы нача́ла,/ мзду приял еси точи́ти миро сладково́нное, Димитрие.

Ши́пок явился еси, процвetýй внутрь злачника́ Господня, Димитрие,/ обагре́н кровию мучения и ранами сече́ний,/ и болезньми страда́льческими, и разжжением пе́щи,/ и ныне миро источаеши приснотеку́щее.

Се па́ки зрится Божественный ковчег храм мученика,/ идеже све́щник внутрь, гроб, нося́й миро и елей,/ егоже о́крест взыгра́им духовно,/ и, ликующе, восхва́лим великаго Димитрия.

Новый якоже Илия, ревностию уя́звлен Христовы любве́,/ царя обличаеши и тебе самаго предаеши на смерть./ Обаче живе́ши, и еще мира источник показав гроб,/ якоже скуде́льник елея неистоще́н.

Богородичен:

Напису́ет Твое, Дево, дре́вле та́инство,/ поя́ пра́отец Твой,/ Царе́вы Дще́ре слава вся внутрьу́ду,/ иже и Тя прославив, яко Блаженную человеком./ Радуйся, мира всего воззвание.

Песнь 6

Ирмос: Житейское море,/ воздвизаемое зря напа́стей бурею,/ к тихому пристанищу Твоему притёк, вопию́ Ти:/ возведи от тли живот мой,/ Многомилостиве.

Не иму́ще, Владыко,/ дерзновения молитися, смиреннии, высоте́ Твоей,/ избранныя Ангелы Твоя в теплую подвиза́ем молитву./ Тех ра́ди гнева Твоего изми́ ны.

Ныне позна́хом, Господи, яко восхотел еси нас,/ и никакоже покрыл еси под землю с согрешении лю́тыми/ многосогреши́вшия./ Тем Тя благодарно славим.

Повелеваеши колебатися основанием земли́,/

яко да мы престанем, смиреннии, колебатися/ добродетелей лучшаго стоя́ния/ и страхом Твоим, Слове, утвердимся.

Богородичен:

Святая Богоневесто, недоуме́нныя ныне люди ущедри/ и ма́терними Твоими молитвами,/ еже на ны Божие негодова́ние претвори вскоре, мо́лим Тя.

Ин

Ирмос: Пожру́ Ти со гласом хваления, Господи,/ Церковь вопие́т Ти,/ от бесо́вския крове очи́щшися,/ ради милости от ребр Твоих/ истекшею Кровию.

Согласно сошедшеся, пое́м славную и светоно́сную твою память,/ и чудес полную,/ и дарований Святаго и Честна́го, всеблаженне, Ду́ха.

Разреши́ моя плени́цы согрешений молитвами твоими,/ яко бо непобедим мученик дерзновение и́маши ко Владыце,/ и буди ми прибежище и покров, Димитрие.

Богородичен:

Чи́сту Тя посреде́ терния обре́т, яко чисте́йший крин/ и удо́льный цвет, о Богомати!/ Жених во утробу Твою Слово вселися.

Ин

Ирмос: Очисти мя, Спа́се,/ мно́га бо беззакония моя,/ и из глубины́ зол возведи́, молюся;/ к Тебе бо возопи́х, и услыши мя,/ Боже спасения моего.

Процвел еси духовно, якоже ма́слина плодови́тая,/ и копиено́сными рука́ми ну́ждно изгнете́ся./ Верных же утеша́еши,/ миро ныне точа́ из Божественнаго гро́ба твоего, Димитрие.

Пчелы́ о́бразом тебе сама́го/ делателя всякия показал еси Боготворныя добродетели,/ ду́шу, блаженне, непорочну, яко со́тову телеси́, соблюдая,/ и миро ныне источаеши, услажда́ющее ду́ши.

Возлюбил еси от души́ Христа,/ и Сему́ последовал еси к миру благовония,/ и Сего причастился еси сраствореним лучшим./ И ныне мира струи́ то́чиши непреста́нныя, Димитрие.

Ка́пли страдальческих на землю крове́й твоих каплюще,/ благовония источник мира ту́ю соделаша./ И ныне сие непрестанно/ почерпа́ющим источа́еши, Димитрие.

По́том твоих, мудре, кровéй облия́н,/ якоже ин новый источник ре́чно,/ требующим богатно подаеши во исцеление твое миро,/ блаженне, усе́рдно приходящим.

Богородичен:

Зряще златовидный света Све́щник неугаси́мый,/ множеством грехо́в ду́ши омрачи́вшии, присту́пим;/ даéт бо просвещение/ и всякое отгоняет омраче́ние.

Кондак мученика, глас 2:

Кровéй твоих струя́ми, Димитрие,/ Церковь Бог обагри́,/ да́вый тебе крепость непобедимую/ и соблюдая град твой невреди́м;/ того бо еси утверждение.

Икос:

Сего́ великаго вси воспои́м, сошедшеся верою,/ яко ору́жника Христова и мученика, Димитрия,/ в пе́снех и пениих совзыва́юще Владыце и Зиждителю вселенныя:/ избави ны тру́са и ну́жды, Человеколюбче,/ молитвами Богородицы и всех святых мучеников Твоих./ На Тя бо вси надеемся избавитися бед и скорбéй,/ Ты бо еси наше утверждение.

Песнь 7

Ирмос: **Росода́тельну убо пещь/ содéла Ангел/ преподобным отроко́м,/ халдéи же опаляющее велéние Божие мучителя увеща́ вопи́ти:/ благословен еси, Боже отец наших.**

Препéт еси, Господи Долготерпели́ве,/ яко не умори́л еси рабов Твоих тру́сом и колебанием страшным земли́,/ но устраши́л еси, ищай обратитися от зол, и жити всем нам.

Стенание от сердца воспу́стим и слéзы пролием,/ яко да милостива Владыку обрящем Христа,/ сокрушити тру́сом вся ны за умножение грехо́в претя́ща нам.

Увы́, воззовем, и ру́це воспростре́м к Богу Высочайшему,/ и престанем про́чее твори́ти злое;/ се Спас, негоду́я, колеблет всю землю, утвердити хотя ны.

Богородичен:

При́зри, Чистая, и спаси вся поющия Тя,/ потреби́тися иму́щия во гневе Божии,/ и яростию

великою и страшною ныне нашедшаго прещéния,/ за множества многих грехóв наших.

Ин

Ирмос: **В пещи́ Авраамстии о́троцы персúдстей,/ любовию благочестия па́че,/ нежели пла́менем опаляеми, взываху:/ благословен еси в храме славы Твоея, Господи.**

Преукра́шен Божественною славою и благодатию,/ мучениче страстотерпче, сияеши световидно и просвещаеши зову́щия:/ благословен еси в храме славы Твоея, Господи.

Яко багряни́цею, укра́шен твоею кровию, имея вместо ски́птра, славне, крест;/ со Христом царствуеши ныне, мучениче Димитрие,/ благословен еси, зовы́й, в храме славы Твоея, Господи.

Богородичен:

Препросла́вленная, Просвещéнная, Мати Дево,/ вся, чтущия Тя Всеистинную Богородицу, огради́;/ благословена Ты в жена́х, Всенепорочная Владычице.

Ин

Ирмос: **О́троцы еврейстии в пещи́/ попра́ша пла́мень дерзновенно,/ и на ро́су огнь преложи́ша, вопиюще:/ благословен еси, Господи Боже, во веки.**

Во́ду почерпсти́ Иса́ия жаждущим, Димитрие, предповелевает./ Аще бы видел твой гроб, возопи́л бы всяко:/ мира источнику приходи́те и почерпи́те спасение.

Земли́ убо поро́д был еси,/ вселился же еси в земли́ кротких,/ идеже вода сладости;/ еяже напився в сытость,/ мира источник присный ныне, Димитрие, пролива́еши.

Возра́сл еси, яко розга́ в винограде,/ пребывая неотсéчен Богу и совокуплéн;/ и Сего исполнився ту́ка неизреченнаго,/ миро, яко струи́, всем ныне, Димитрие, то́чиши.

О, новых твоих борéний! О, странных му́ченических страданий!/ твоя бо по́ты, за Него пролия́нныя, блаженне,/ Христос прии́м, источник мира тя показу́ет.

Струю́ мира твоего проливая,/ вéлию пучи́ну простерл еси чудес,/ и душ, и телес неду́ги потопляеши,/ и напа́стей, Димитрие, всяку бурю успову́я.

Богородичен:

Млеко́м питала еси, Дево,/ Плотоно́сца, Твоего Бога рожденнаго,/ яко да болезнь Адамову сущую во а́де облегчи́т,/ от древа сне́дша знания, и заповеди преслу́шавша.

Песнь 8

Ирмос: **Из пламене преподобным ро́су источи́л еси/ и праведнаго жертву водою попали́л еси;/ вся бо твори́ши, Христе, токмо еже хоте́ти./ Тя превозносим во вся веки.**

Праведному Твоему сему́ гневу, Человеколюбче,/ наше́дшу внезапно, смути́хомся/ и отча́янием всеконечным объя́хомся,/ негодова́вша на ны зряще Тебе.

Возпростре́м ру́ки, вернии,/ и о́чи к Единому Владыце, спасати могущему, зовуще:/ Христе, ярость Твою отврати от нас вскоре,/ Человеколюбец сый.

Ты́сящи Ангел, мучеников сословие,/ пророк и апостолов, преподобных, иерархов святы́й лик/ мо́лит Тя, Владыко:/ пощади́ люди Твоя смире́нныя.

Ве́дый, Ще́дре, не́мощь нашу,/ и удобопоползнове́нное всех и неиспра́вленное,/ ослаби гнев, и смущение ути́ши,/ Твоею милостию ще́дри мир.

Богородичен:

Ми́лостивая Богородице,/ Ми́лостиваго рождшая Спаса,/ виждь озлобле́ние и стенание людей Твоих,/ и ускори́ умоли́ти, еже ще́дрити ны.

Ин

Ирмос: **Ру́це распростер Дании́л,/ львов зия́ния в ро́ве затче́:/ о́гненную же силу угаси́ша, добродетелию препоя́савшеся,/ благочестия рачи́тели/ о́троцы, взывающе:/ благословите вся дела Господня Господа.**

Омрачи́л еси весь вражий гнев, славне,/ и, боре́ния неотъемлемою силою Христа облече́н/ и победоносец быв, мучениче Димитрие, вопиял еси:/ благословите вся дела Господня Господа.

Мучеников благостояние показа́в,/ мучеников благозвание, мучениче, наследовал еси;/ банею омывся святою,/ яже вторыми не оскверняется греховными прило́ги,/ копие́м пробода́ем, и

зовы́й:/ благословите вся дела Господня Господа.

Чудес твоих множество, паче ума даровáний,/ ихже тебе подадé Христос, всем показýет, славне,/ и благодать исцелений, яже пáче слóва,/ я́ве твою благодать проповéдает нам, вопию́щим:/ благословите вся дела Господня Господа.

Богородичен:

Едину во всех родéх, Деву Матерь и Богородицу Чистую, песнослóвим:/ Та бо спасения нашего Ходáтаица,/ яко мира Избáвителя, Слово рождшая, Емуже вопием:/ благословите вся дела Господня Господа.

Ин

Ирмос: **Седмери́цею пещь/ халдéйский мучи́тель,/ Богочести́вым неи́стовно разжжé,/ силою же лучшею, спасéны сия видев,/ Творцу и Избáвителю вопия́ше:/ о́троцы, благословите,/ священницы, воспойте,/ людие, превозносите во вся веки.**

Да Бог явлéнна/ сотворит тя сýщим в мире, Димитрие,/ негаси́му свещу́ душевную сохрáнша,/ елеем дея́ний умащéну всегда,/ и, яко чертóга, тебе отверзóшася двéри,/ приснотекýщ источник тя мира Божественнаго показýет,/ возмéздие чистоты́ сию́ дая́ благодать.

Не из кровéй, якоже речé честнóе Евангелие,/ ниже́ из пóхоти плóти, Димитрие,/ Богом же родился еси,/ Воплощеннаго почитáя Бога;/ кровь же усердно Того рáди твою истощи́в,/ восприял еси свыше чудесную благодать,/ источáеши Божественное миро, дýши благоухáяй.

Ты лéствица явился еси одушевленная,/ на земли́ убо утвержде́нная стопáми плоти,/ до Небес же дося́жущая;/ Богом бо обогати́лся еси, утвержденным, мучениче, в тебе./ Столп же яви́вся,/ помáзан елеем пóдвигов мучения,/ и ныне источаеши/ верою приступающим источник Божественнаго мира.

Тя реку́ прописá Божию наводнéну,/ поя Давид пророчески, Димитрие;/ се бо неистощáемо прихождение мира твоего./ Тем и множество рек,

наводня́ющеся,/ гла́сы своя возвышают,/ руками же плещут/ в славу си́ми всеми прославльшаго тя Бога.

Господь Един Трисвяты́й,/ Ты, Боже Всемо́щнейше, Егоже Богосло́вствуяй страдалец Димитрий в темни́це заключается,/ и с скорпи́ею чу́вственною зми́я умори́в мысленнаго,/ и гордыню Лиеву низложив чрез Не́стора Божественнаго,/ копие́м пробода́ется,/ и миро ныне из гроба то́чит.

Богородичен:

За Адама — Господь, за Еву — Ты, Всечистая,/ Гавриил же — за льстивнаго зми́я,/ Крест же — за древо, вертоград гроба — вместо Еде́ма,/ радуйся — вместо печали,/ копие́ — вместо пла́меннаго оружия,/ и багряни́ца — вместо смоковнаго ли́ствия:/ Тя убо поем, Отроковице, яко всех вино́вну.

Песнь 9

Ирмос: Бога/ человеком невозможно видети,/ на Негоже не сме́ют чи́ни Ангельстии взира́ти:/ Тобою бо, Всечистая, явися человеком/ Слово Воплощенно,/ Егоже величающе,/ с Небесными во́и,/ Тя ублажаем.

Се вси мы согрешихом,/ и страшно убо земля, не согре́шши, мучится;/ наказуя бо нас, Человеколюбец всю ту́ю коле́блет;/ прии́мем чувство/ и о спасении своем попеце́мся.

Часо́в и лет сый Господь,/ в едином мгновении о́ка восхотев сте́рти рабы́ Твоя,/ от многаго же благоутробия Твоего, Владыко, возбрани́лся еси./ Благодарим Тебе, безответнии мы,/ Едине Человеколюбче.

Тру́са, меча́, горькаго пленения,/ и языческаго, Христе, нашествия,/ паде́ния, и гла́да, па́губы, и озлобле́ния всякаго ина́го, Щедре,/ избави град Твой и всяку страну́,/ верно песносло́вящую Тя.

Земля́ безъязы́чне вопие́т, стеня́щи:/ почто́ мя злыми оскверняете многими, вси человецы?/ вас бо Владыка щадя́,/ едину мене́ уязвля́ет./ Прииме́ите чувство и покаянием Бога уми́лостивите.

Богородичен:

Тли в рождестве не приимши,/ тления, Дево, измени́ вся ны,/ и тру́са тяжча́йшаго, и ско́рби,/ утоляющи Владычнее негодова́ние/ Твоим материм пременением, Богора́дованная.

Ин

Ирмос: **Ка́мень нерукосе́чный/ от несеко́мыя горы́, Тебе, Дево,/ краеуго́льный отсече́ся,/ Христос, совокупи́вый разстоя́щаяся естества;/ тем, веселящеся, Тя, Богородице, величаем.**

Раздери́ у́зы прегрешений тя поющих, страстотерпче,/ уста́ви страсте́й прило́ги,/ молву́ разори ересе́й/ и напа́стей утиши́ бу́рю молитвами твоими.

Направи к стезя́м пра́вым Небеснаго Царствия/ священнейшую твою па́ству, венценосче мучениче Димитрие,/ на па́жить спасительную, на место вечное.

Да венце́в славы и Небеснаго Царствия получения/ поющим тя сего улучи́ти моли́, мучениче Димитрие,/ Жизнодавца Господа и Царя Сил.

Богородичен:

Яко корень, источник и вину́ нетления Тя, Дево,/ вси вернии, надеющеся, хвала́ми почитаем;/ Ты бо Ипоста́сное нам Безсмертие источи́ла еси.

Ин

Ирмос: **Ужасе́ся о сем Небо/ и земли удиви́шася концы́,/ яко Бог явися человеком пло́тски,/ и чрево Твое бысть пространнейшее Небес;/ тем Тя, Богородицу,/ Ангелов и человек чиноначалия величают.**

Прие́м твой алава́стр душевный, добродетелей Божественнаго мира испо́лнен,/ имея же Христа, прекло́нша тебе, мучениче, главу́,/ яко упоко́ившася жити́я твоего све́тлостию чистоты́./ Тем ублажился еси и благодати испо́лнился еси, мироточи́ти мира конце́м.

Се ожидающих тя воздая́ний неизрече́нных светлая проображе́ния,/ се источник мира приснотеку́щаго, о страдальче!/ Богу убо предстоя́ со дерзновением мученическим,/ во́инству нашему испроси́ на враги победу,/ и мир стране неотъе́млем.

О́бразом Креста Победотво́рца/ победил еси Лиево суровство́,/ и победителя Нестора, и сострадальца поста́вив;/ и ныне всяк язык ва́рварский рабо́тен покори́ православным,/ соде́йствуя, сво́инствуя, укрепляя,/ велича́яй земны́я концы́ Димитрие.

Те́плою от сердца любовию/ к твоему честно́му ковчегу прибегающия, мучениче Христов,/ миро проливающему река́ми,/ твоими молитвами избави дел душетленных/ и пото́па страсте́й злосмра́дия;/ обоняния же покажи́ сия Господу благово́ннейша.

День радости духовныя совершаем, Димитрие,/ видяще мира твоего непрестанно точа́щ источник./ Ты же страсте́й омрачение разоря́я,/ яко Божественнаго исполнен света,/ яко во дне дава́й ходи́ти благообра́зно,/ Божий же ви́дети Свет неприступный.

Богородичен:

Ты, Всечистая, злата́я голуби́ца еси,/ яко суче́ц ма́сличный, носящая Слово Божие,/ помазавшее плоть Свою елеем Божества́./ Егоже в се́рдцы, яко ковчег, прие́м страдалец,/ из гроба миро то́чит, и умащает верных ли́ца.

Светилен.

Подобен: **Свете неизме́нный:**

Крестом вооружи́л еси Нестора,/ чрез о́наго Ли́еву разорив гордыню, Димитрие,/ на три́знищи, якоже Христос, отверзаеши копие́м ре́бра твоя,/ и́миже стадо твое храни.

Слава, и ныне:

Господи, призира́яй на землю с небесе́/ и творя́й всю трясти́ся,/ избави ны от тру́са Богородицы молитвами,/ Юже даровал еси христианом Предста́тельницу.

На хвалитех стихиры мученика, на 6, глас 4.

Подобен: **Яко до́бля:**

Прободе́н быв, борца́ твоими ко́пиями уязви́л еси/ и ме́ртва сотворил еси, и неде́йственна,/ егоже зло́бы, Димитрие, нас избави,/ кре́пки на стра́сти му́чащия всегда содева́я священными

твоими молитвами,/ Божественным страхом умиля́я сердца́/ и ду́ши наша, свя́те.

Реку́ тя, испо́лнену вод духовных, ве́дяще, свя́те,/ молим, ста́явшия ду́ши наша страсте́й преступле́ньми/ милостию твоею многою свяще́нно оросѝ,/ и омый су́щия в скве́рне,/ и премногих избави бед и вечнаго мучения.

Яко звезда́ светле́йшая, на земли показался еси,/ чудес сияньми подсолнечную просвеща́еши всегда, Димитрие славне,/ мглы омраче́ния отгоня́ молитвами твоими душ наших,/ и неду́ги исцели от любве совершающих твою память,/ сла́ва мучеников и похвала.

Ѝны стихиры, глас 5.

Подобен: Радуйся, постников:

Приидѝ, мучениче Христов, к нам,/ твоего требующим милостивнаго посеще́ния,/ и избави озло́бленны мучи́тельскими проще́нии и лю́таго неи́стовства ерети́ческаго./ От нихже, яко пле́нницы и на́зи, гони́ми есмы́,/ от места на место часто преходяще, и заблуждающе в верте́пех и гора́х./ Ущѐдри убо, прехвальне, и даждь нам осла́бу,/ утоли бурю и угасѝ, еже на ны, негодова́ние,/ Бога моля́, подающаго миру велию милость.

Стена́ тве́рдая нам,/ плене́ния вражия не убоявся, дан еси,/ варварская нашествия упражня́я и неду́ги утоляя,/ степе́нь неразруши́мый, и основание необори́мое,/ и градоде́ржец, насели́тель и поборник был еси твоему граду, Димитрие;/ егоже и ныне, всеблаженне, лю́те бедствующаго и обтяже́нна окая́нне,/ твоими молитвами спасѝ,/ Христа моля́, подающаго миру велию милость.

Вся́ку добродетель воспри́им, страстоте́рпческий лик яви́ся,/ отону́дуже нетленныя и блаженныя жизни наслаждение достойне насле́дова./ В немже досточу́дне украшаем, Димитрие,/ и подражанием Христовым почита́яся,/ и хваля́ся ра́венством копия́,/ проси́ прилежнее/ нас, почитающих тя, избавити от страсте́й и лю́тых обстояний,/ те́пле моля́ Подающаго миру велию милость.

Слава, глас 4.
Самогласен. Андрея Иеросолими́та:

Ко́пиями наследовавшаго Спасовых ребр благодать,/ прободенных копие́м,/ из нихже нам источает Спас жизни и нетления во́ды,/ Димитрия почти́м, премудраго во учениих и вене́чника в мученицех,/ кровию скончавшаго страдания тече́ние/ и чудеса́ просиявша всей вселенней,/ ревни́теля Владычня и ми́лостива нищелюбца,/ во многих и мно́гащи беда́х лю́тых фессало́няном предстателя./ Егоже и ле́тнюю память почитающе,/ славим Христа Бога,/ де́йствующа его ра́ди всем исцеления.

И ныне, Богородичен:

Избави ны от нужд наших, Мати Христа Бога,/ рождшая всех Творца,/ да вси зове́м Ти:/ радуйся, едино Предста́тельство душ наших.

Славословие великое. И отпуст.

На Литургии: Блаженны от канона трясения, песнь 3-я, на 4: и святаго песнь 6-я, на 4. Прокимен, глас 6: **Спаси, Господи, люди Твоя и благослови достояние Твое.** Стих: **К Тебе, Господи, воззову, Боже мой:** И святаго, глас 7: **Возвеселится праведник о Господе и уповает на Него.** Апостол трясе́ния, к Евреем, зачало 331, от полу́. **Братие, егоже любит Господь, наказует:** И святаго Апостол, к Тимофею, зачало 292. **Аллилуиа,** глас 4: **Боже, отринул ны еси:** Стих: **Стрясл еси землю и смутил еси ю.** И святаго: **Праведник, яко финикс, процветет:** Евангелие трясения, Матфея зачало 27. И святаго, Иоанна, зачало 52. Причастен: **Хвалите Господа с небес:** Другий: **В память вечную:**

ЗРИ Подобает ведати: Аще случится великомученика Димитрия Солунскаго и трясения в неделю.

В субботу вечера на малой вечерни стихиры воскресны и Богородицы по обы́чаю. На велицей вечерни по обычной кафизме на **Господи, воззвах:** стихиры воскресны 3, и трясения 3 (писаны на велицей вечерни, на стиховне), и Димитрия 4. Слава, Димитрия; И ныне, Богородичен 1-й, гласа. Прокимен дне. Чтения 3. На литии стихира храма и самогласны стихиры святаго. Слава, святаго; И ныне, Богородичен. На стиховне стихиры воскресны; Слава, Димитрия; И ныне, Богородичен по гласу святаго. На благословении хле́бов тропарь: **Богородице Дево:** дважды и Димитрия, единожды. (Аще же несть бдения. По **Отче наш:** тропарь воскресен: Слава, Димитрия; И ныне, трясения. На повечерии по Достойне и по Трисвятом, кондак Димитрия: Слава, и ныне, трясения.)

На утрени: На **Бог Господь:** тропарь, воскресен, дважды; Слава, Димитрия; И ныне, трясения. По кафизмах седальны воскресны и Богородичны их. Таже полиелей. И тропари, **Ангельский собор:** Ипакои гласа; И седальны Димитрия, оба по единожды без Богородичнов; Слава, седален, иже по полиелеи; И ныне, Богородичен его. Степенна и прокимен гласа. Евангелие воскресно. **Воскресение Христово:** Псалом 50, стихира воскресна. Канон воскресен со ирмосом на 4, и трясения на 4, и Димитрия на 6. Катавасия: **Отверзу уста моя:** По 3-й песни кондак Димитрия, и икос, и седален. По 6-й песни кондак и икос воскресен. Светилен воскресен, Слава, святаго: И ныне, трясения. На хвалитех стихиры воскресны 4, и Димитрия со славным 4, с припевы его. Слава, стихира Евангельская: И ныне, **Преблагословенна еси:** Славословие великое. По Трисвятом тропарь воскресен то́чию. Ектении, и отпу́ст, и час 1. На 1-м часе́ тропарь воскресен; Слава, трясения; И ныне, Богородичен часов. По **Отче наш:** кондак трясения. Сице и на прочих часех тропари и кондаки, пременяюще, глаголем точию воскресен тропарь непременно.

На Литургии: Блаженны гласа на 4 и трясения песнь 3, на 4, и Димитрия песнь 6, на 4. По входе тропарь воскресен, и трясения, и храма Богородицы, аще есть, и Димитрия. Таже кондак воскресен и трясения. Слава, Димитрия; И ныне, Богородицы. Аще же несть храма Богородицы, и ныне, трясения. Прокимен трясения и святаго. Апостол трясения и Димитрия. Аллилуиа, гла́с 4: **Боже, отри́нул ны еси.** Стих: **Стря́сл еси землю:** И святаго: **Праведник, яко финикс, процветет:** Евангелие трясения и Димитрия. Причастен: **Хвалите Господа с небес:** И святаго: **В память вечную:** Ряд же Апостол и Евангелие чтем под зачало.

В ТОЙЖЕ ДЕНЬ

Преподобнаго Фео́фила, архиепископа Новгородскаго, в Дальних пещерах почивающаго

Тропарь, глас 4:

Правило веры, и образ кротости,/ и воздержания известный учитель Христову стаду воистину был еси,/ уча е́ выну смирению,/ не мудрствовати еже высокая,/ сего ради стяжал, яже жела́ше,/ отче святителю Фео́филе,/ моли Христа Бога спастися душам нашим.

Кондак, глас 4:

Яко воистинну по имени своему ты,/ Боголюбезне святителю Фео́филе и преподобне,

соблюдши,/ явися тебе Христос Спас,/ обещая ти Живот и Царствие Свое,/ в немже, днесь ликуя, не забуди нас, рабов твоих.

В ТОЙЖЕ ДЕНЬ

Святителя Антóния Вологóдскаго

Тропарь, глас 4:

Иже от юности, Богомудре, возследуя Христу,/ во бдениих и в пощениих пребывая,/ и паству, от Бога дарованную ти, добре пасый,/ и учений Божественных исполняя, и в жизненный путь наставляя:/ отнюду же и архиерейства саном почтеся,/ Церковь и люди возвеселил еси;/ и по преставлении своем чудес лучи испущаеши,/ недугом с верою приходящим к тебе исцеление подая,/ и слепу младенцу свет дарова,/ угодниче Христов, святителю Антоние,/ предстоя Престолу Христову с лики Ангельскими,/ с ними же моли Его о нас, притекающих к тебе/ получити от него оставление грехов и велию милость.

Кондак, глас 8:

Возвеселися Христова Честна́я Церковь,/ приимши тя в недра своя пастыря и учителя;/ мы же, вернии людие, прославляем Подавшаго ти благость неоскудну,/ яже твориши преславная чудеса./ Тем, святителю, не престай моля Христа, Емуже угодил еси,/ о нас хвалящих и чтущих тя, к тебе притекающих,/ подати милость зде и в день Судный, да зовем ти:/ радуйся, святителю Антоние, граду нашему похвала и утверждение.

МЕСЯЦА ОКТЯБРЯ В 27-Й ДЕНЬ

Святаго мученика Не́стора

На Господи, воззвах: стихиры, глас 8.
Подобен: О преславнаго чудесе:

Не́сторе, страда́льче чу́дне,/ всеоружием Христовым себе обложи́л еси,/ чу́вственне убо Ли́ю спле́тся, того погуби́л еси,/ неви́димыми же неви́димаго стрела́ми велиа́ра/ ты запя́л еси и умертви́л еси./ Темже победы венце́м/ твою главу́ венча́ Великодарови́тый.

Словесы́ Боже́ственными укрепля́ем, Не́сторе му́дре,/ истинно Димитрия мученика/, го́рдаго мучителя му́жески умертви́л еси,/ и уме́ршаго и ад разо́ршаго/ испове́дав Бога Безсмертна,/ смерть неправедну подъя́л еси, славне./ Темже Жизнь, радуяся,/ неконча́емую наследовал еси.

Божественный юноша был еси,/ телесе красото́ю, мудре, сияя/ и благодатию Божественною украша́шен,/ и силою удобре́н./ Темже Ли́еву разори́в силу силою Вседержителя,/ радуяся, пострада́л еси/ и лико́м счи́слился еси страдальцев,/ с нимиже, радуяся, нас поминай.

Слава. и ныне, Богородичен:

Тя молим, Пречистая,/ Предста́тельницу нашу:/ смуща́емыя в печа́лех не пре́зри/ до конца погибнути рабы́ Твоя́,/ но ускори́ изъяти ны настоя́щаго гне́ва и печа́ли,/ о Богорадованная, Пресвятая Чистая,/ Ты бо наша еси стена́ и по́мощь необоримая.

Крестобогородичен:

Тя ви́дящи, пригвожда́ема на Кресте́, Иисусе,/ и стра́сти прие́млюща во́лею,/ Дева и Мати Твоя, Владыко,/ увы́ Мне, вопия́ше,/ Чадо Сладкое!/ Ра́ны непра́ведно ка́ко терпи́ши,/ Врачу́, исцели́вый челове́ческое неможе́ние/ и от тли вся изба́вивый милосе́рдием Твои́м.

Тропарь, глас 4:

Мученик Твой, Господи, Не́стор,/ во страдании своем венец прият нетленный от Тебе Бога нашего,/ имеяй бо крепость Твою,/ мучителей низложи,/ сокруши и де́монов немощны́я де́рзости:/ того молитвами/ спаси души наша.

НА УТРЕНИ

Канон на 4, глас 4.

Песнь 1

Ирмос: **Колесни́цы фарао́новы и си́лу его/ ввер́же в мо́ре Крепкий во бра́нех,/ воспое́м песнь новую, яко прославися.**

На колесни́цу пла́менную твоею кровию, му́дре, радуяся, всел еси/ и к Небе́сней высоте́, иде́же Иисус Безлетный Свет,/ с радостию возше́л еси.

Броня́ми мы́сленными веры тебе, Не́сторе, обложи́в,/ и крест, яко копие́, име́я в рука́х,/ вра́жия кре́пко ссекл еси полки́.

Теплото́ю Христовы укрепля́ем любве́,/ внутрь вскочил еси в три́знище и вся разори́л еси Ли́евы ко́зни,/ и победу победи́тельну поста́вил еси.

Богородичен:

Зачала́ еси во чре́ве Собезнача́льнаго Отцу/ и родила́ еси, Неискусому́жная, паче естества́ пло́тию,/ пребы́вши Дева и́стинно, Чистая:/ темже Тя вси почитаем.

Песнь 3

Ирмос: **Утвержда́яй гром и созида́яй дух,/ утверди́ мене́, Го́споди,/ да Тя пою́ и́стинно/ и творю́ во́лю Твою́,/ я́ко несть свят, я́ко Ты, Боже наш.**

Укрепи́вся держа́вою кре́пости верей Сокруши́вшаго и а́дова врата́,/ со тща́нием в три́знище вшел еси/ и кре́пце сокруши́л еси вра́жия ко́зни.

Ве́тхий пре́лести начальник под нога́ми твои́ми простре́ся,/ ю́ношески бо к посече́нию просте́рлся еси меча́, Не́сторе, мучеников похвало́:/ темже восхваля́ем тя.

Предразру́шив гордыню пребеззако́нников, Богу поже́рл еси, мучениче, жертву,/ кровь твою возме́здие свяще́нную Тому́ подая́:/ темже ти возмзди́ богатыми дарова́ньми.

Богородичен:

Еже от Ада́ма ро́да безобра́зие, внесе́нное сне́дию,/ во чреве Твоем носимый Иисус, Богородице,/ преесте́ственно назда́в,/ первую добро́ту подаде́ нам.

Седален, глас 4.

Подобен: **Вознесы́йся:**

Не устраши́вся враго́в томи́тельства, ни ужа́ся плотски́х ран,/ но безбоя́зненно поте́кл еси к боре́нию, му́дре,/ нося́ непобеди́мое Креста́ Боже́ственное ору́жие./ Темже, внеза́пу льсти́ваго умертви́в, умерщвле́н был еси, Не́сторе,/ и жизни сподо́бился еси, Христу предстоя́.

Слава, и ныне, Богородичен:

Грехолюби́в сый, молю Тя, Безгрешнаго Бога рождшую,/ вземлющаго грехи́ мира, Пречистая:/ многогре́шную ду́шу мою ущедрити и грехи́ моя мно́гия очи́стити,/ гре́шных бо Ты еси очище́ние/ и спасе́ние верных, и заступле́ние.

Крестобогородичен:

От Безнача́льнаго Отца Рожде́ннаго,/ напосле́док Тя пло́тию Рождшая,/ на Кресте́ ви́сяща зря́щи, Христе, увы Мне, любе́знейший Иисусе, вопия́ше,/ ка́ко сла́вимый яко Бог от Ангел,/ от беззако́нных ныне челове́к, Сыне, хотя́, распина́ешися,/ пою́ Тя, Долготерпели́ве.

Песнь 4

Ирмос: **Услы́шах, Боже, слух Твой и убоя́хся,/ разуме́х дела́ Твоя и ужасо́хся, Господи,/ яко Твоего хваления испо́лнь земля́.**

Дими́триевыми озари́вся светолу́чными учении,/ е́ллинския суеты́ мрака отбегл еси/ и муче́ния све́том облиста́лся еси.

Неве́рия сла́ное возмути́л еси море/ сла́достию

твоея́, мучениче, благи́я веры,/ нечести́вых во́инства глубино́ю твоих кровей потопи́л еси.

Воздвиза́емо к жизни яви́лся еси дре́во,/ благопло́дием пита́я по́двиг твоих верных полноту́,/ Не́сторе Христов, мучеников хвала́.

Богородичен:

Очистилище мне бу́ди грехо́в/ и даждь мне ру́ку по́мощи, бе́дствующему, Всесвятая Владычице,/ христиа́н твердое заступление.

Песнь 5

Ирмос: Утро светлое/ нам посли́ яко Благ/ и наста́ви ны в страх Твой, Владыко.

Словесы́ Боже́ственнаго ра́зума по́мысл напои́в,/ муче́ния клас зрел, славне Несторе, израсти́л еси.

Исцеле́нием слове́с твоих, о Димитрие, мучениче Христов,/ безбожия беззаконие великое Нестор уста́вил есть.

Ко врагу́ ви́димому сплете́тся,/ Божию неви́димо по́мощь стяжа́л еси, Не́сторе сла́вне.

Богородичен:

Радуйся, Ро́ждшая Бога нашего без се́мене;/ радуйся, Едина Богомати Пречистая;/ радуйся, Невесто Неневестная.

Песнь 6

Ирмос: Буря мя помышле́ний пости́гши,/ во глубину́ низвлачи́т мя безмерных грехов,/ но Ты, Управи́телю Благи́й,/ предвари́в, управи,/ яко пророка, и спаси мя.

Печа́тию назна́менав твое сердце,/ до́блественно уязви́л еси мужества твоего копие́м сердце Ли́ево, страдальче./ И, радуяся, умерщвля́ешися за всех Жизнь, Иисуса.

Яко жених, от черто́га плоти твоея, мудре, изшел еси,/ одеждами, истка́нными от кровей твоих, мучениче, свяще́нных, ясно украша́ем,/ и Владыце предста́л еси Христу.

Возвы́сив на ка́мени твоя но́ги благоче́стия,/ поста́ви Христос Жизни камень и напра́ви, Не́сторе, к Себе стопы́ твоя/ и враги́ твоя посрами́.

Богородичен:

Расто́ргни плени́цы моих прегрешений,/ Я́же Бога ро́ждшая, взе́млющаго мира грех, Дево Марие,/ на Тя бо надежду спасения возложи́х.

Кондак, глас 2.

Подобен: Вышних ищá:

Страда́льчествовав до́бре, безсмертную славу насле́довал еси ныне,/ яко воин изря́дный Владыки был еси, молитвами Димитрия мученика:/ с ним убо, Несторе мудре, моля́ не престай о всех нас.

Ин кондак, глас 4:

Благоче́стия непобеди́маго во́ина/ и истине согла́сника и ору́жника/ вси по достоянию восхвалим Нестора великаго днесь/ и к нему возопием:/ моли Христа Бога о всех нас.

Икос:

В путь Госпо́день от младе́нства ше́ствовал еси, треблаже́нне,/ и Того́ благоче́стно свиде́тельств возжеле́л еси,/ и, крест на ра́мена, Не́сторе Богому́дре, усердно взем,/ пре́лесть лю́тую идолонейстовства разори́л еси,/ сокруши́в и стер Ли́евы ко́зни и ловле́ния./ Темже верою притека́ем в твой кров, вопию́ще:/ пребога́те, моли́ Христа Бога о всех нас.

Песнь 7

Ирмос: Глаго́лавый на горе́ с Моисе́ом/ и о́браз де́вства явле́й в купине́,/ благослове́н еси, Боже отец наших.

Озари́вый верных сердца́/ заре́ю подвиго́в страстоте́рпца,/ благослове́н еси, Господи, Боже отец наших.

Нече́стия угаси́в пла́мень росо́ю кровей твои́х,/ Боже́ственный му́чениче Не́сторе, пое́ши:/ благослове́н еси, Господи, Боже отец наших.

Же́ртву жи́ву в воню́ благово́ния Господу принес,/ му́чениче Не́сторе,/ благослове́н еси, взыва́л еси, Господи, Боже отец наших.

Богородичен:

Свяше́йши Херуви́м яви́лася еси,/ ро́ждшая Пресвятое Бога Слово, Всесвятая Владычице,/ нас освяща́ющаго.

Песнь 8

Ирмос: Земля́ и вся, яже на ней,/ мо́ре и вси исто́чницы,/ Небеса́ небе́с, свет и тьма, мраз и зной,/ сы́нове челове́честии,/ священницы, благослови́те Господа/ и превозноси́те Его во веки.

Земля кровь твою честну́ю прия́т, пролия́вшу-

юся за Христа,/ Небеса же ду́шу, якоже невесту украша́шену,/ мучеников же ли́цы и праведных всех ду́си радостию сретоша тя, мучениче.

О души́ твоея́ Боголюби́выя,/ смерть привре́менную в ничтоже вмени́вшия,/ но еже жити в Господе избравшия!/ О Божественнаго му́жества, нему́жества врагов крепча́йша!/ Не испове́дающих бо Христа обличи́л еси.

По́двигом твоим добрым подвиза́вся,/ течение истинно, мучениче, скончал еси, му́дре,/ и соблю́л еси твою веру;/ про́чее тебе венец правды лежит, егоже тебе пода́ст Христос во веки.

Богородичен:

Не убою́ся врагов ловле́ний, Тя имея помощь,/ не убою́ся злых, к Тебе прите́к, Богороди́тельнице,/ в Тебе бо хвалю́ся и в Тебе прейду́, Чистая, сте́ну греха́,/ спа́сся молитвами Твоими.

Песнь 9

Ирмос: Яко сотвори́ Мне вели́чия Сильный/ и свя́то Имя Его,/ и милость Его в род и род боя́щимся Его.

Багряни́цу, от кро́ве твоея́ очервле́ну, священно оде́ял еси/ и, держа́ в десни́це, якоже скиптр, крест,/ ца́рствуеши со Христом, Не́сторе блаже́нне.

Зрел грозд явился еси лозы́ мы́сленныя,/ точи́лы же мучения изгне́тся,/ умиле́ния нам вино источи́л еси, при́сно хва́лящим тя.

Лику́я со Ангелы пред лице́м Иису́совым и Славы насыща́яся Того́,/ творя́щих твою верно, Не́сторе, память честну́ю при́сно поминай.

Богородичен:

Света явилася еси прия́телище,/ разори́вшаго мглу дре́вняго неразу́мия и́стинно,/ свяще́ния храм, златы́й светильник, Небес вы́шши, Чистая.

Светилен.

Подобен: Жены́, услы́шите:

Безбо́жнаго велича́ние и вра́жию гордыню/ Креста силою и молитвами Димитрия, славнаго мученика, низложи́л еси,/ пе́рвее, Не́сторе, стра́сти победи́в,/ и мученик изря́ден явился еси Христо́в, му́дре страда́льче.

Слава, и ныне, Богородичен:

Яко оружие непобедимое и стéну необориму,/ и столп всякия крепости, и спасения пристанище,/ и Божественное основание воистинну,/ и мост, преводяй от земли к Небесным,/ поем Тя, Богородице, Тобою спасаемии.

На Литургии: прокимен, глас 4: **Святым, иже суть на земли Его, удиви́ Господь вся хотения Своя в них.** Стих: **Предзрех Господа предо мною выну:** Апостол к Ефесеом, зачало 233. **Аллилуия,** глас 4: **Воззваша праведнии, и Господь услыша их.** Стих: **Многи скорби праведным:** Евангелие от Луки, зачало 106. Причастен: **В память вечную:**

В ТОЙЖЕ ДЕНЬ

Преподобнаго Не́стора Летопи́сца, в Ближних пещерах почивающаго

НА ВЕЧЕРНИ

На **Господи, воззвах:** стихиры, глас 4.
Подобен: **Яко до́бля:**

Времена́ и ле́та достопа́мятных деяний,/ подвиги и труды Богоносных отец,/ Несторе блаженне, напису́я,/ любовию возгорелся еси ко у́мному желанию/ и, яко добр ученик показа́вся,/ последовал еси стопа́м первоначальных;/ еще же в жизни сей избрал еси часть благую,/ сущую и ныне с тобою./ Тоя́ и нас причастники сотвори молитвами твоими,/ усердно поющих память твою.

Словеси́ Божественных писаний,/ подвиги Ангельски поживших в книгу нелéностно напису́я,/ написал еси в книзе сердца твоего память будущаго воздаяния,/ тем имя твое и́маши напи́сано в Книзе Животней;/ но, о блаже́ннейший отче, моли о нас,/ да и мы обрящемся в Книзе Животней напи́сании,/ чтущии твоея любве́ воспоминание.

Премудрости духовныя разум имети хотя, преподобне,/ пришел еси к великим отцем,/ от нихже научился еси Небесных разумений;/ тем

Ангельски во плоти пожив,/ просиял еси, яко мысленное утро,/ и ныне, сын дне и причастник света сущи,/ не престай, прилежно молящи от тли и бед избавитися/ верою поющим всечестну́ю память твою.

Слава, глас 6:

Скрижаль Духу Святому/ уготóвав сердце твое, Нéсторе отче наш,/ душу твою украси́л еси чистотою и смирением,/ избранием вольныя нищеты́,/ бдением, и послушанием, и молением непрестанным/ и написал еси тростию целомудрия своего,/ не от внешния философии, но духовнаго разума,/ святоле́пная жития первонача́льных отец Печерских,/ непрестанное желание име́яй к Богу,/ обрел еси, Егоже иска́л./ И ныне, яко сцарствуя Безконечному Свету,/ моли спастися душам нашим.

И ныне, Богородичен или Крестобогородичен.

На стиховне в Октоихе.

Слава, глас 5:

Пророческое рече́ние исполнил еси, Нéсторе преподобне,/ возвещая нам писанием дела Божия,/ глаголя с Дави́дом в псалме:/ помянух дела Господня и от начала чудеса Твоя, Боже,/ яже в начале обители Твоея Матере видев, почуди́хся,/ позна́нну творю последнему роду/ в преподобных силу Твою:/ сию мы от твоих писаний, преблаженне, увидевше,/ лобызаем труды твоя,/ ублажаем пе́сньми память твою,/ и в Вышних Сущему псаломское пение приносим:/ Ты еси Бог, творяй чудеса.

И ныне, Богородичен по гласу
или Крестобогородичен.

Тропарь, глас 4:

Великих князей русских деяния/ и преподобных отец Печерских жития и чудеса написа́вый,/ свое же, Богомудре Несторе, многих ти ради добродетелей имя/ напи́сано на Небеси стяжа́вый,/ моли и нам написатися в Книги Животныя.

Ин тропарь, глас 4:

Времена́ и ле́та достопа́мятных дея́ний,/ по́двиги и труды́ Богоно́сных отец,/ Нéсторе прему́д-

ре, напису́я,/ любо́вию возгоре́лся еси после́довати стопа́м первонача́льных,/ с нимиже не преста́й моли́тися Христу Богу,/ спасти́ся душа́м нашим.

Канон преподобному, глас 4.
Песнь 1

Ирмос: Ли́цы Изра́ильстии/ невла́жными стопами/ понт Че́рмный и влажную глуби́ну прогна́вше,/ всадники триста́ты враги видяще в ней погруже́ны,/ с веселием пояху:/ пои́м Богу нашему, яко прославися.

Ли́цы и́ночестии, в летней памяти Богоносного отца стеци́теся усердно к святей пещере/ и, любовию кланяющеся ра́це мощей Нестора любомудраго,/ воспойте Богу, яко во святых Своих славно просла́вися.

Лико́м и́ноческим сочета́ющуся и в днешний день память твою воспети дерзающу,/ мне, паче всех грубейшему, молитвами твоими способствуй, Несторе святе,/ Бог бо в тебе дивно просла́вися.

Лико́м Ангельским причте́н быти хотяй,/ лико́м равноангельным во пло́ти причта́лся еси, отче,/ от нихже Ангельскому житию научи́вся, возшел еси к умному желанию:/ темже тя чтим, яко Бог в тебе дивно прославися.

Богородичен:

Ли́ки святых и преподобных отец с ли́ки Ангельскими предстояще,/ сла́вите Рождшую всех святых Свяще́йшее Слово;/ сла́вити же днесь Божию Матерь и нам земным помози́те, Та бо от всех дивно просла́вися.

Песнь 3

Ирмос: Лук сильных изнемо́же,/ и немощству́ющии препоя́сашася силою:/ сего ради утверди́ся в Господе сердце мое.

Предложение твоего ума бе, аки лук напряже́н, отче,/ живы́й бо во юдо́ле сей плачевней, восхождение имел еси в сердце своем выну к Богу;/ и мне убо, жизнь свою веду́щу выну в печалех, Не́сторе,/ помози, моля́ся о мне, да возвеселится о Господе сердце мое.

Седмьнадесятоле́тен сый, мысленне приял еси мужа совершенна возраст:/ просиял бо еси, аки

в старческих седи́нах, де́лы благи́ми,/ сия и во мне испра́ви, блаженне, и возвеселится о Господе сердце мое.

Чистоту и смирение глубо́ко к нищете прием,/ возлетел еси, святе, аки крило́ма, на го́ру и́ноческих добродетелей;/ отню́дуже, усмотри́в во мгновении ока преходя́щ мира сего образ,/ и паче в любовь Божию вери́л еси сердце твое.

Богородичен:

Сад чистоты Рождшая, плодо́м сего, верующих Тя быти Матерь Божию, напита́ла еси обильно;/ и мне убо, верою покланяющемуся Тебе, Богоневестная Дево,/ даждь от сего плода поне́ мало вкусити,/ да печальное возвеселится сердце мое.

Седален, глас 4:

От великих отец упра́влен в благия нравы/ и в юности весь Бо́гови присоединився,/ плотски́я похоти умертви́л еси пище́нием кре́пким,/ дух оживи́л еси наде́ждою благ вечных;/ Ангельски на земли пожи́в,/ со Ангелы ныне водворяешися,/ тем тя почитаем, Несторе блаженне.

Слава, и ныне, Богородичен:

Страшных чудес несказа́нный образ вижду в Тебе, Пречистая Дево,/ яко Бога зачала еси и Необыме́ннаго объяла еси утробою Твоею,/ но какова се бысть тайна, не испыту́ю,/ паче же верую и со страхом ублажаю Тя, поющи:/ радуйся, Бога Невместимаго пространное селение.

Песнь 4

Ирмос: Услыша́х славное смотрение Твое, Христе Боже,/ яко родился еси от Девы,/ да от лести изба́виши зовущия:/ слава силе Твоей, Господи.

Услышав славная и предивная на горе Пече́рской, пришел еси тамо, преподобне,/ и, видев с огнем и росо́ю низходящую благодать Божию в начале основания церкве,/ юн еще сый, со старцы воспел еси:/ слава силе Твоей, Господи.

Бо́льшую и соверше́ннейшую в души твоей скинию творя Духу Святому,/ любезным восприятием за́поведи от Богоносных отец позлатил еси о́ну, Несторе святе:/ тем, яко в красный чертог,

прии́де и обитель в тебе сотвори Отец с Сыном и Духом.

Аки сладкое млеко́, учение отец Богоносных прием, слово де́лом исполнил еси, блаженне,/ и исполнен был еси Вышния Премудрости, юже и мы от писаний твоих чтуще,/ увеселя́ем ду́ши наша ве́дением на сих горах бывшия Божия благодати.

Богородичен:

Сладкое млеко́ покаяния и нектар Небесный умиления/ песни любовию Тебе приносящим, подаеши, Чистая Отроковице,/ яже и аз, страхом одержим, любовию же движим, приношу Ти, Владычице, и молю:/ услади сердце мое, Сладкаго Иисуса Христа моего рождшая.

Песнь 5

Ирмос: **От света пресеки́й Первородный Свет,/ яко во свете дела поют Тя, Христе, Соде́теля,/ во Свете Твоем пути наша напра́ви.**

От света лестнаго любве́ удалився,/ желанием вожделел еси, Несторе, великих отец стопам, нравом и учениям последовати:/ сим даждь и нам прилежа́ти, и во свете дея́ний о́ных молитвами твоими пути наша направи.

Глубоким смирением огражде́н сый, преподобне,/ высото́ю тщеславия ходящаго врага низве́рг, ногами попрал еси;/ ходата́йством твоим к Богу, отче, даждь и нам смирение и во о́ном стопы наша напра́ви.

Ангельски жизнь свою управльша, вси тя, аки Ангела Божия, име́яху;/ тем и на диа́конский степе́нь взы́ти сподобился еси, в немже до́бре шествие свое управив,/ и наша пути во святыни, Несторе, управи.

Богородичен:

Путь рождшая Жизни, Всесвятая Дево,/ стезями соблазн ходящих яко Милосердая наставляеши на стези правды;/ и мене, заблуждающаго, Владычице, не пре́зри,/ но яко рождшая Наставника заблуждшим, во Свете Его пути моя направи.

Песнь 6

Ирмос: **Внегда скорбе́ти ми,/ возопих ко Господу,/ и услыша мя Бог спасения моего.**

В преподобии и правде чин свой управля́я, храм Духу Святому весь сотворился еси,/ и, вшед в храм нерукотворенный, Престолу Вышняго предстои́ши;/ и мне, хотящему быти тамо, молитвами твоими, отче, помози́,/ молю тя, молитвенника спасения моего.

Кра́снаго сада Де́лателя Небеснаго кра́сное был еси прозябе́ние,/ кра́сными бо де́лы украше́н, благия плоды, ихже ныне благоухание обоняем, возрастил еси;/ молю убо тя, блаженне, подаждь сия в дар и мне от Бога Спаса моего.

От труда подви́гов твоих, Несторе преподобне, многия излив по́ты, напоил еси ниву души́ твоея/ и, израстив добродетелей кла́сы, пожина́еши ныне рукоя́ти, живы́й во веки в Небесных кро́вех;/ в нихже и мне быти моли Христа Спаса моего.

Богородичен:

Насе́янная Духом Отчим земле́ святая, радуйся, яко прозябла́ еси нам Древо благосеннoли́ственное;/ зноем мя страсте́й опале́нна под сень о́наго приведи, Владычице,/ молю Тя яко Ходатаицу спасения моего.

Кондак, глас 2:

Яко сый Богоноснаго Феодо́сия ученик/ и истинный жития того подражатель,/ первый честны́х его мощей самови́дец быти сподобился еси,/ яже с прочиими святолепно пренёс,/ насле́дил еси с темиже Царство Небесное,/ еже получи́ти и нам, чтущим тя, Го́сподеви моли́ся.

Песнь 7

Ирмос: **Авраа́мстии иногда в Вавилоне отроцы/ пе́щный пламень попра́ша,/ песньми взывающе:/ отец наших Боже, благословен еси.**

Авраа́мовым стопа́м последуя, святе, исполнением заповедей принесл еси, якоже он Исаа́ка, чист ум Владыце,/ сего ради от жизни сея́ прешел еси в землю, точа́щую безконечную сладость,/ идеже и мне моли быти, Несторе, собеседниче Богоносных отец наших.

От стра́стнаго мира сего преставлься, прешел еси в безстрастный мир,/ иде́же в мире с сына́ми мира живы́й, и нас, в мире сем сущих, не

отступай,/ моля Творца своего, да сопричастницы тебе будем, пою́ще:/ Боже, благослове́н еси.

Не уклони́л еси се́рдца своего в словеса лукавствия в жизни сей многомятежней, преподобне,/ тем и возду́шных духо́в лукавствия безмятежно прошед, к Небесным врато́м доспе́л еси:/ яже и нам отве́рзти потщися молитвами твоими, да и мы с тобою поем:/ Боже, благословен еси.

Богородичен:

Уклони́хся от стези правды и не хождах ногама моима на пути пра́вы,/ но на стремни́нах страсте́й заблуждающе, уязви́х плесне́ мои тернием греха,/ обаче и храмля́я, притекаю к Твоей благости и молюся:/ Владычице, исцели мя, Ты бо еси души́ моея врачевание.

Песнь 8

Ирмос: **В Вавилоне о́троцы/ Божественною распала́еми ре́вностию,/ мучителя и пламене прещ**е́**ние му́жески попра́ша,/ и посреде́ огня вве́ржени, орош**а́**еми, пояху:/ благословите вся дела Господня Господа.**

Силою духовною укрепле́н, прелетел еси, Богомудре, крило́ма твоих добродетелей к Горним,/ и по ле́тех сих живеши ныне, идеже ле́та не оскудевают,/ к нимже и нам доспе́ти моли́, поющим:/ благословите вся дела Господня Господа.

От дому Божия Матере прешел еси, Несторе, в Дом Божий, всесветя́**щийся Иерусалим,/ и, Ангелом в числе граждан Небесных сожительствуя, ходатайствуй и нам темже причтенным быти,/ в памяти твоей поющим песньми Господа.**

Троичен:

Троическое Едино Естество: Отче, и Сыне, и Душе Святый, Едино Царство, силу и власть имущее,/ нас от власти князя тьмы избави, молитвами Богоносных отец наших Печерских,/ с нимиже и Нестора приводим Ти в молитву днесь,/ благословяще Тя во веки, Господа.

Богородичен:

Троическому предстоящи Престолу, Мати Дево, и славу Триипостаснаго Божества выну зряще,/ моли́ся за ны грешныя, да и мы Небесныя

Славы не лишимся,/ песньми Тя славяще и из Тебе рождшагося Господа.

Песнь 9

Ирмос: **Рождество Твое нетленно яви́ся,/ Бог из боку́ Твоею про́йде,/ яко Плотоно́сец явися на земли/и с человеки пожи́ве,/ Тя, Богородице, тем вси величаем.**

Отшел еси в селения праведных и духом предстоиши Присносу́щному Свету;/ при́зри убо на ны, живущия в се́лех многомятежнаго мира,/ и пособствуй сущим во бра́нех, Несторе блаженне,/ яко песньми тя ныне величаем.

С нимиже любовь стяжал еси живы́й телом, с сими, и духом изше́д, сожительствуеши не отлучен,/ якоже показу́ют мощи твоя, преподобне, со святыми в пещере лежащия,/ с нимиже предстани о нас молящися Богу, память твою величающих.

Любит милость и истину Господь,/ и ты, преблаженне, подо́бяся Тому, милостивый буди ходата́й о спасении нашем,/ да тебе ради и мы, обретше благодать, не отпаде́м вечныя славы,/ яко успение твое святое песньми величаем.

Богородичен:

Любит всех Владыка ходатайство Твое, Пречистая Дево, и молитвы Твоя о человечестем роде прие́млет;/ моли́ся убо и о нас, рабех Твоих, Всецарице, да улучи́м милость в день Судный,/ выну бо Тебе яко Ходата́ицу, кланяющеся, величаем.

На стиховне в Октоихе.

Слава, глас 2:

Предочи́стився и́ноческими деянии, преподобне,/ сосуд че́стен сотворился еси Духа Святаго:/ от Негоже приял еси благодать неоску́дну/ всем, с верою к тебе притекающим, посо́бствовати в ско́рбех./ И ныне убо нам, к раце мощей твоих припа́дающим,/ помощник неотступен буди,/ пособствуя невидимо на борю́щияся с нами,/ и моли Творца всех и Бога/ подати нам грехов прощение/ и милость улучити в день Судный,/ блажащим память твою, Несторе Богомудре.

И ныне, Богородичен или Крестобогородичен.

В ТОЙЖЕ ДЕНЬ

Святаго благовернаго князя Андре́я Смоле́нскаго, Переясла́вскаго чудотворца

НА МАЛОЙ ВЕЧЕРНИ

Стихиры на 4, глас 8:

Преблаже́нне кня́же Андре́е,/ от юности поща́**лся еси непорочно ста́ти в день Судный,/ отри́нув вся́кая сладостра́стия,/ и труды́ и терпением собрав богатство духовное,/ просветил еси душевную свещу́ твою/ и, радуяся, к Богу восте́кл еси:/ Емуже предстоя, моли спастися душам нашим.**

Богоблаже́нне княже Андре́е,/ возненавидев вре́менная Царствия ради Небеснаго,/ плотски́я страсти умертви́л еси духом./ Богоуго́дно же подвизався и вражия ко́зни попра́в,/ на высоту добродетелей востекл еси/ и от земли́ к Богу преставился еси,/ победы венец от Него восприи́м:/ Емуже с ли́ки праведных предстоя,/ моли спастися душам нашим.

Богодухнове́нне княже Андре́е,/ потща́вся победи́ти се́ти лукаваго,/ вводящия в неверие и слабости всех прелестей мира сего,/ дарование Святаго Духа восприял еси:/ показався же юро́д быти миру, но Христу мудр быв,/ подвизался еси Царствия ради Небеснаго, еже и достигл еси./ И ныне со Ангелы ликовству́я,/ Спасу молися спастися душам нашим.

Слава, глас 8. Самогласен:

Возлюбив Небесная и возненавидев земная,/ за уме́ты вся вменил еси, тесным и ско́рбным шествуя путем,/ победи́л еси стра́сти мира сего,/ в терпении и страдании храбр воин яви́вся,/ разори́л еси вся хитроплете́нныя ко́зни вра́жия,/ поче́рп же желание от источника благодатнаго/ и всесовершенно Божией во́ли себе предложи́в,/ возымел еси, княже Андре́е, дерзновение ко Христу Богу,/ Егоже моли помиловати души наша.

И ныне, Богородичен:

Небесная поют Тя,/ Обрадованная Мати

Безневестная,/ и мы славословим неизсле́дованно Рождество Твое,/ Богородице Дево, моли спастися душам нашим.

На стиховне стихиры, глас 2.

Подобен: **Доме Евфрафов:**

Дом чистоты, досточу́дне Андре́е, был еси,/ пи́щи многия телеснаго добролю́бия/ от младе́нства возненавидев,/ будущия ради жизни.

Стих: **Пра́ведник, яко фи́никс, процвете́т/ и яко кедр, иже в Ливане, умножится.**

Дом Духа Святаго был еси,/ святе княже Андрее,/ дом бо родителей оставив,/ жилища Небесная получил еси,/ идеже со Ангелы ликовствуеши.

Стих: **Насаждени в дому Господни,/ во дворех Бога нашего процветут.**

Дом Христова благодаяния, Богодухнове́нне, был еси,/ богатство бо сокрове́нно в души́ имел еси./ Сего ради лучи́ светлыя благодати/ возсия́ваеши душа́м нашим.

Слава, глас 5:

Приклонил еси главу́ твою/ от юности твоея́ к Божественному званию,/ преблаженне княже Андре́е,/ и, взем крест, последовал еси Христу:/ расто́ргнув сети вражия/ и попра́в всю гордыню его,/ разум прав стяжал еси,/ посреде́ же молв живы́й/ и с до́льними ходя́й плотию,/ духом всегда Го́рняя видети желал еси/ и скоро востекл еси к венцу вышняго звания:/ моли спастися душам нашим.

И ныне, Богородичен:

Блажи́м Тя, Богородице Дево,/ и славим Тя ве́рнии по до́лгу:/ град непоколеби́мый, сте́ну необори́мую,/ твердую Предстательницу и Помощницу,/ и прибежище душ наших.

Таже **Ныне отпущаеши:** Трисвятое, и по **Отче наш:** тропари святаго, писаны на благословении хлебов.

НА ВЕЛИЦЕЙ ВЕЧЕРНИ

Блажен муж: первый антифон.

На **Господи, воззвах:** поем стихов 8, глас 1.

Подобен: **Небесных чино́в ра́дование:**

Ра́йския добро́ты сматря́я,/ земныя добро́ты возгнуша́лся еси,/ блаженне княже Андрее,/ воз-

желав житиѧ Небеснаго,/ еже и получил еси:/ моли спастися душам нашим.

Разумом Богомудрым отечество твое оста́вил еси,/ странствуя те́лом на земли́,/ Небесная духом взира́л еси,/ ихже и достигл еси,/ моли спастися душам нашим.

Земна́го черто́га лише́н был еси,/ получи́в житие Черто́га Небеснаго,/ с Вышними лики Троице предстои́ши,/ Юже о нас моли, княже Андрее Богоблаженне,/ твою святую память почитающих.

В дому́ чу́днаго Николая странно водвори́вся,/ Божественному престолу непорочно послужил еси,/ и Небеснаго Престола стоя́ние получи́в,/ невече́рним Светом обогати́лся еси,/ просвети́ убо нас, творящих святую память твою.

Ины стихиры, глас 8. Самоподобен:

Преподобен и праведен,/ че́стен же и Боже́ствен светильник явился в Росси́йстей стране:/ сияя бо в Богоспаса́емом граде Переяславле чудесы́,/ мно́гия стра́сти и недугу́ги отгоня́я,/ всех верных исцеляет Богомудрый Андре́й/ и мо́лится Го́сподеви/ помиловатися душам нашим.

И́го Господне от юности взем/ и крест терпения на себе возложи́в,/ Евангельски Христу после́довал еси/ и, в мире жи́тельствуя,/ Божественная во сто трудо́в уплодоноси́л еси./ И был еси светильник, сия́я гра́ду твоему чудесы́,/ егоже от враг ви́димых и невидимых невреди́м сохраня́й/ и моли́ся Господеви/ помиловатися душам нашим.

Богому́дренно прешел еси телесную тесноту́/ с кро́тостию духа и смиренным терпением,/ ныне же сия́еши многими чудесы́,/ преславная всем верным подая́ исцеления, предстоиши бо Престолу Влады́чню,/ блаженне княже Андре́е,/ и мо́лишися помиловатися душам нашим.

Страннолюби́в и уве́тлив,/ якоже древле Авраам Вышняго дойде́ светлаго селения,/ в немже, блаженне княже Андре́е,/ предстоя́, сияеши, яко солнце./ Темже и нас просвети́,/ ныне чтущих пресветлое твое торжество.

Слава, глас 8:

Приидúте, вси вернии христиане,/ согласно ублажúм и достойно почтúм/ блаженнаго Андрéя, Богомудраго князя Смоленскаго,/ еже бо измлáда подвизáвся,/добродетели прилежá, явился сосýд Пресвятаго Духа,/ и ныне тóчит нам непрестанно мнóгая исцеления:/ темже с верою вси приходяще к нему/ и похвальная вопиюще, сице глаголем:/ радуйся, земны́й Ангеле и Небесный человече;/ радуйся, светúльниче пресветлый, осиявáяй град Переяслáвль чудесы́ твоими./ Темже мóлим тя:/ не престáй молúти Христа Бога/ о совершающих и чтущих верою и любовию/ приснорáдостную и всепрáзднественную память твою.

И ныне: Богородичен: **Царь Небесный** за человеколюбие: Таже вход, прокимен дне. Чтения три, преподобническая *(зри страницы 791—792)*.

На литии стихиры, глас 2:

Тéсным и прискорбным шéствовал путéм,/ достигл еси Райския широты́,/ ныне же наслаждáешися Небесныя пúщи,/ и венцéм страдания венчаешися от руки Вседержителя./ Егоже молú, блаженне княже Андрéе,/ о еже сохранúтися грáду твоему от враг ненавéтну/ и душам нашим даровáти велию милость.

Лéгкостию крил прелетéв от многомятéжнаго мира,/ в небýрное и тихое пристанище достигл еси,/ заступая от напáстей вся призывáющия тя верно:/ покрывáй убо и нас, притекающих в храм твой,/ преблаженне княже Андрее,/ и спаси стадо твое, ко Господу молитвами твоими.

Яко солнце светозáрное,/ добродетельнаго ради твоего житúя всюду просиял еси:/ грады же Смоленск и Переяслáвль, ихже прославил еси,/ трубы́ велегласнее вопиют, проповедуя,/ имуще тя процвéтша чудéс источника неисчерпáемаго/ и изобильно всем подаю́ща различна даровáния чудес./ Темже молим тя, преблаженне и чудонóсче княже Андрéе,/ испроси́ молитвами твоими у Христа Бога,/ еже даровáти пособие на вáрвары,/ и нам, иже твое успение чéстно

празднующим,/ очищение и спасение душ наших.

Слава, глас 8:

Добродетелей твоих, Богому́дре,/ исправле́ния уясни́ша верных сердца́,/ кто бо слы́шав безмерное твое смирение,/ терпению не удиви́тся,/ еже ко всем кротость и беззло́бие,/ к скорбящим ми́лование,/ к су́щим в беда́х ско́рое поможе́ние,/ к путешествующим благое поспеше́ние/ и к плавающим немяте́жное оти́шие./ Всех во всем предваря́еши, досточу́дне Андре́е,/ и ныне неувядаемым венце́м венчался еси/ от руки Вседержителя Бога,/ Егоже моли помиловатися душам нашим.

И ныне,
Богородичен:

Владычице, приими молитвы раб Твоих,/ и изба́ви нас/ от всякия ну́жды и печали, Тебе величающих.

На стиховне стихиры, глас 4.
Подобен: **Яко до́бля:**

Яко дом душе́вный яви́лся еси во граде Переясла́вле,/ светя́щийся благодатию, и чудесными дея́нми просвещая всех,/ и сохраня́я невреди́м свой град от всех наве́т вра́жиих,/ спасая же ве́рных/ ко Господу молитвами твоими.

Стих: **Честна́ пред Го́сподем/ смерть преподобных Его.**

Добродетельным твоим житие́м мир презре́л еси,/ чувственныя стра́сти и телесныя победи́л еси,/ воздержания броздо́ми вся плотска́я желания ду́ху повину́л еси/ и прия́л еси наследие вечнаго блаженства,/ Богомудре княже Андре́е пребогате,/ молитвенниче о душах наших.

Стих: **Что воздам Го́сподеви о всех,/ яже воздаде́ ми.**

Исцеле́ний дарова́ния источают, славне, твоя мо́щи/ чествующим тя усердно,/ потопля́юще стра́сти и врачу́юще неду́ги, Андре́е,/ и разоря́юще лукавых де́монов то́лпы,/ напая́ют же верных сердца́,/ иже прозябают добродетелей плоды́ Божественныя/ и благочестия разуме́ния:/ моли спастися нам.

Слава, глас 6:

Приидѝте, Христолюбѝвии лю́дие,/ добрый по́двиг и праводу́шие созерцаем в благоверии княжеском:/ нас бо ради обнищавшему Христу пострада́ плотию,/ крест терпения восприи́м, победу на всю силу де́монскую соде́ла,/ свобождая и нас от страстей,/ темже сла́вяще его, похва́льная сия́ принесе́м:/ радуйся, воздержания наста́вниче,/ терпения тве́рдый сто́лпе, простоты́ сокро́вище,/ молчания храни́телю и смирения учи́телю,/ усердно днесь в памяти твоей просим: святе Андре́е, великий княже,/ молися вы́ну о утверждении благочестия,/ миру же мир дарова́ти/ и душам нашим велию милость.

И ныне, Богородичен: **Творец и Избавитель мой:** Таже: **Ныне отпущаеши раба Твоего, Владыко:** Трисвятое, и по **Отче наш:**

Тропарь, глас 8:

Блаже́нство Ева́нгельское возлюби́в,/ Богому́дре кня́же Андре́е,/ чистоту́ се́рдца де́вством почти́л еси́/ и, суету́ ми́ра сего́ презре́в,/ устреми́лся еси́ зре́ти Бо́га,/ Иже тя просла́ви чудесы́/ во врачева́нии разли́чне стра́ждущих./ Сего ради мо́лим тя:/ проси́ нам у Христа Господа/ вся́ких скорбе́й избавле́ния/ и получе́ние Ца́рства Небе́снаго.

Ин, глас 2:

Град твой Смоле́нск я́ко чужд име́я,/ водвори́лся еси́ во гра́де Переясла́вле,/ и в дому́ свяще́ника Никола́я/ жесто́ким житие́м вре́менную жизнь соверши́в,/ востёкл еси в Го́рняя предстоя́ти Христу́,/ Его́же моли́ о творя́щих па́мять твою́,/ да вси вопие́м ти:/ радуйся, свя́те кня́же Андре́е,/ А́нгелом собесе́дниче и челове́ком помо́щниче.

Ин, глас 4:

Возвы́сився на доброде́тель/ и, очи́стив ум свой, к жела́нию прекра́сному дости́гл еси́,/ безстра́стием украси́вся свои́м поще́нием изря́дно,/ в моли́твах безпло́тно вознесе́ся/ и возсия́ в ми́ре, я́ко со́лнце, во гра́де Переясла́вле,/ о́тче преблаже́нне, свя́те кня́же Андре́е Смоле́нский,/ моли́ спасти́ся душа́м на́шим.

НА УТРЕНИ.

На **Бог Господь:** поем тропари святаго, оба по единожды. Слава, и ныне: Богородичен: **Вся паче смысла:**

По 1-м стихословии седален, глас 4:

Все плотско́е мудрова́ние умертви́л еси,/ блаженне княже Андре́е,/ и ху́дшее покори́л еси лу́чшему,/ и вся, яже в мире злострада́ния, претерпе́л еси усердно,/ возсия́в яко солнце лучами добродете́льными,/ полки́ же бесо́вския му́жески победи́л еси./ Тем твою память присно восхваляем верно.

Слава, и ныне, Богородичен:

Обнови́ла еси, Чистая, Божественным Рождество́м Твоим,/ истле́вшее страстьми́ земноро́дных ме́ртвенное существо́,/ и воздви́гла еси вся от смерти к жизни нетления:/ темже тя по до́лгу блажи́м вси, Дево Препросла́вленная,/ якоже прорекла́ еси.

По 2-м стихословии, седален, глас 8:

Тве́рдаго адама́нта и столпа́, непоколеби́маго вра́жиими прило́ги,/ Богоноснаго и блаженнаго князя Андрея пе́сньми почти́м,/ терпе́нием бо вои́стину посрами́л есть сопроти́внаго врага́/ и без ве́сти его сотворил есть./ И ныне мо́лим:/ да изба́вит верою чту́щих память его,/ моля́ся о спасении душ наших.

Слава, и ныне, Богородичен:

Ужа́сно чу́до зача́тия/ и несказа́нен о́браз рождества/ в Тебе познася, Чистая Приснодево,/ ужаса́ет мой ум и удивля́ет по́мысл,/ слава Твоя, Богородице, всем распростре́ся/ во спасение душ наших.

По **Хвалите Имя Господне:** поем величание святому:

Ублажаем тя,/ благоверный великий княже Андре́е,/ и чтим святую память твою;/ ты бо мо́лиши за нас/ Христа Бога нашего.

Псало́м избра́нный: **Терпя́ потерпе́х Го́спода:**

По полиелеи седален, глас 1:

Погре́бл еси страсте́й все востание умерщвле́нием пло́ти,/ преблаженне княже Андре́е,/ жизнь безконе́чную по смерти прия́л еси:/ темже днесь Христова Церковь ве́село пра́зднует твою досточу́дную память, верных украшение.

Слава, и ныне, Богородичен:

Наста́ви ны на путь покаа́ния,/ уклоня́ющияся всегда к злым безпу́тием,/ и Преблага́го прогневля́ющия Го́спода, Неискусобрачная Благословенная Марие,/ прибе́жище отча́янных челове́ков, Божие селе́ние.

Степенна, 1 антифон, 4 гласа. Прокимен, глас 4: **Возвеселится праведник о Господе/ и уповает на Него.** Стих: **Услыши, Боже, глас мой,/ внегда молитимися к Тебе.** Таже: **Всякое дыхание да хвалит Господа.** Стих: **Хвалите Бога во святых Его,/ хвалите Его во утверждении силы Его.** Евангелие от Матфея, зачало 43.

По 50-м псалме стихира, глас 6:

Челове́че Божий и кня́же чу́дный!/ Ты, возше́д на ле́ствицу добродетелей,/ возше́л еси по ней к Го́рнему Иерусали́му/ и та́мо узре́л еси желаемаго Христа,/ Егоже ра́ди плоть твою изнури́л еси/ и тело ме́ртвенное на безсме́ртную Жизнь изменил еси,/ о нас непрестанно моли́ся,/ дарова́ти душам нашим мир и велию милость.

Ина стихира, глас тойже:

Мона́хов мно́жества/ наставника тя почита́ем,/ отче наш княже Андре́е,/ тобою бо путь су́щий пра́вый ходи́ти уве́дехом,/ блаже́н еси, яко Христу рабо́тав/ и вра́жию обличи́л еси си́лу,/ Ангелом собесе́дник быв/ и святым единокро́вниче и преподобным,/ с ними же моли́ся Го́сподеви/ помиловатися душам нашим.

Канон Богородице, со ирмосом на 6,
и святаго два канона на 8, глас 8.

Емуже краегране́сие сицево́: **Молитвами твоими подаждь ми Христа благоуве́тлива бы́ти, блаженне.**

Песнь 1

Ирмос: **Во́ду проше́д яко су́шу/ и еги́петскаго зла избежа́в,/ изра́ильтянин вопия́ше:/ Изба́вителю и Богу нашему пои́м.**

Припев Сладчайшему Иисусу: **Милостиве Господи, услы́ши молитву раб Твоих, молящихся Тебе.**

Приими́ песнь усте́н моих, Человеколюбче Господи,/ и подаждь отверзе́ние усто́м моим и уму́ просвещение,/ да возмогу воспети угодника Твоего, князя Андре́я преди́внаго.

Припев святому: **Святы́й благоверный кня́же Андрее, моли Бога о нас.**

От Смоленска града возия́в, яко солнце,/

дошел еси града Переяслáвля,/ грехми́ омрачéнную мою ду́шу плодоно́сну яви́ Владыце,/ Емуже моли́ся прилéжно о верно почитающих твое успение, святе княже Андрéе, и тя воспевающих.

Житейскую и временную славу возненави́дев и по узкому пути́ вожделéв ходи́ти,/ устрани́лся еси во́лею мира сего и Вечное Царствие приял еси, блаженне княже Андрéе Смоленский./ Темже в Вышних, рáдуяся, поеши Го́сподеви:/слáвно бо прослáвися.

Ни богатство, ни слáва, ни слáдость житéйская, ни телéсная красотá,/ якоже Павел напису́ет, разлучи́ша тебе, святе княже Андрее, от любвé Божия,/ в нейже ныне моля́ся за ны Владыце, поéши:/слáвно бо прослáвися.

Богородичен:

Востока восто́ков понéсши,/ омрачéнна мя су́ща грехо́вными страстьми́ просвети́, Владычице, и Церкви соедини́,/ подай же мир молитвами Твоими и певцы Твоя сохрани.

Ин канон, глас 4.
Песнь 1

Ирмос: **Моря чермну́ю пучи́ну/ невлáжными стопáми/ дрéвний пешешéствовав Израи́ль,/ крестообрáзныма Моисéовыма рукáма/ Амали́кову си́лу в пусты́ни победи́л есть.**

Высо́ко житие́ имéя и восхождéнии Божественными весь свéтел быв,/ просвещéние ми испроси́, похваля́ющу честны́я твоя по́двиги,/ имиже до́бре пожи́в, получи́л, ихже надеялся еси, блаженне княже Андрéе.

Мироуха́нная любя́ учения и во чтении святых Писаний упражня́яся,/ сластéй уклони́лся еси, блаженне, смрáдных и безчéстных,/ и облаговóнился еси, Божественными дарова́ньми удобря́яся.

Дремание вéждома от души́, блаженне, отгнáл еси, бдя,/ и Богу присоединя́яся всенощны́ми стоя́нии,/ непреклóнен ну́ждами естéственными./ Темже ко Дню невечернему прешел еси.

Богородичен:

Яко чертóг одушевлéнный Божий,/ кади́льницу разу́мнаго и светоно́снаго У́гля,/ Приснорáдо-

ванную блажи́м Богородицу, зову́ще:/ радуйся, сего мира воззвание.

Катавасия: **Отверзу уста моя:**

Песнь 3

Ирмос: **Небеснаго круга Верхотворче Господи,/ и Це́ркве Зиждите́лю,/ Ты мене́ утверди́ в любви́ Твоей/ жела́ний кра́ю, верных утвержде́ние,/ Еди́не Человеколю́бче.**

Небеснаго жития́ Преве́чнаго Христа славу возлюби́в, блаженне,/ и быв соверше́н добродетелию, святе Андре́е Смоленский,/ Христо́вою любо́вию разжига́ем, му́дре, мирская вся возненавидел еси./ Ныне предстоя Христу, поеши:/ несть свят, паче Тебе, Господи.

Иностра́нен я́вльс я яко солнце во гра́де Переясла́вле,/ и в дому́ святителя и Чудотворца Николая мно́ги сле́зы и по́ты пролия́в,/ живы́й во пло́ти пел еси:/ несть свят, па́че Тебе, Господи.

Утаи́вся сродства́ своего и княжества,/ странствовав, пришел еси во град Переясла́вль,/ Богу тако изво́лившу, Иже у́мна тебе помощника и благодатию чудес обогати́ тя,/ яко Своего угодника, Емуже пое́ши:/ несть свят, паче Тебе, Господи.

Богородичен:

Мари́е Владычице, Творца вся́ческих неизрече́нно и па́че естества́ Христа ро́ждшая,/ уя́звленную страстьми́ ду́шу мою исцели́,/ молю Тя, Едину Пречистую, яко да воспеваю Тя.

Ин

Ирмос: **Весели́тся о Тебе Церковь Твоя, Христе, зову́щи:/ Ты моя кре́пость, Господи,/ и прибе́жище, и утвержде́ние.**

Глаго́лом живото́чным внимая, испи́л еси во́ду спасения,/ возгнуша́вся го́рькаго греха́, и пои́ глаго́лал еси Богу, княже Андре́е,/ яко несть свят, па́че Тебе, Господи.

Ми́лование стяжа́л еси Христоподо́бно, разда́л еси богатство тре́бующим,/ Небе́снаго бога́тства восхоте́в, еже и получи́л еси, вопия́, княже Андре́е:/ яко несть свят, паче Тебе, Господи.

Присво́ився Зиждите́лю, любо́вию Божественною прия́л еси Небе́сное насле́дие,/ дре́ва Живо́т-

наго получи́ти сподо́бился еси, блаженне,/ благотворением обожа́яся и поя:/ яко несть свят, паче Тебе, Господи.

Богородичен:

Су́щи А́нгел честне́йшая, Зижди́теля бо А́нгелов во Твою́ боку́ носи́ла еси/ и родила́ еси, Богомати, на избавле́ние челове́ком, поющим Тя:/ яко несть Пречистыя, разве Тебе, Владычице.

Седален, глас 8:

Удиви́ся в мире житие́ твое,/ преблаженне свя́те княже Андрее,/ стра́стем бо поревновав Спа́са своего,/ распя́лся еси миру, презря́ всю земну́ю сладость и славу./ Тем и венец суго́уб прия́л еси от Подвигополо́жника Христа Бога,/ Егоже моли́ о нас, творя́щих пречестну́ю па́мять твою.

Слава, и ныне, Богородичен:

Се Тебе ро́ди родо́в славосло́вят, якоже прорекла́ еси, Отроковице,/ Создателя бо всех была Божественный храм и палата,/ в Нейже всели́ся Вышний и обложи́ся пло́тию, да спасет нас.

Песнь 4

Ирмос: **Ты моя кре́пость, Господи,/ Ты моя и сила,/ Ты мой Бог, Ты мое ра́дование,/ не оста́вль не́дра О́тча/ и нашу нищету посетив./ Тем с проро́ком Авваку́мом зову́ Ти:/ силе Твоей слава, Человеколюбче.**

Ты на зе́млю снизше́д неизрече́нно, Милостиве,/ земны́я на Небо возве́л еси образом нищелюбия и воздержания, имже препоя́сався угодник Твой, благоверный князь Андре́й Смоленский,/ после́дова по стопа́м Твоим, Христе Боже наш, и вопия:/ силе Твоей слава, Человеколюбче.

Тве́рдым умо́м стал еси на правоте́ Богознания, Богомудре блаженне княже Андре́е,/ темже утвержда́й души наша в Господе наде́жду во всем полага́ти и вопи́ти:/ силе Твоей слава, Человеколюбче.

По́хоть пло́ти, по́хоть оче́й и гордость жите́йскую презре́в,/ утверди́лся еси в любви́ Иису́сове, блаженне княже Андрее,/ тако и нам в то́ежде помощник бу́ди.

Сему́ вси возлю́бленнии поревну́ем князю

Андре́ю Смоле́нскому,/ устраня́юще себе от всех земны́х по́хотей, гне́ва и я́рости, в я́рости бо душа погиба́ет,/ тем бо на Небо к Богу взы́дем.

Приле́жную моли́тву сотвори́ за ны к Богу, свя́те кня́же Андре́е,/ пречестно́е по́стное тече́ние соверши́ти жела́ем и стра́сти Христовы, и Воскресение ви́дети,/ твои́ми моли́твами да прии́мем просты́ню от всех грехо́в,/ свя́те Андре́е, кня́же Смоле́нский, Богоблаженне.

Богородичен:

Мати Богу, Ты Едина в жена́х Пренепорочная Дево,/ молюся Ти:/ ныне возведи́ от ро́ва грехо́в моих, Пречистая,/ и умоли́ Твоего Сына,/ яко да помилует мя окаяннаго.

Ин

Ирмос: **Вознесе́на Тя ви́девши Церковь на Кресте́,/ Солнце пра́ведное,/ ста в чи́не свое́м,/ досто́йно взыва́ющи:/ слава силе Твоей, Господи.**

Пресели́вся, блаженне, от оте́чества твоего во град Переясла́вль,/ в не́мже пребыва́я, плоть твою злострада́нием изнури́л еси/ и вре́менную жизнь на безсме́ртную премени́л еси,/ идеже ныне со А́нгелы ликовству́еши.

Красне́йш процвел еси, блаженне, яко крин, добродете́льми в дому́ Божии,/ напо́лнил еси свой град чудесы́/ и яви́лся еси ходата́й наш, святе, ко Господу молитвами твоими.

Соде́ла тя Господь храм Пресвятому Духу,/ ду́шу бо твою чи́сту соблюде́ и добро́тою украси́в в дому́ чу́днаго святителя Николая,/ с нимже, святе, о нас при́сно моли́ся.

Богородичен:

Седя́й на Престоле превознесе́нне,/ яко Престол Тя имея, Пречистая Дево, Марие, Богоневесто Владычице;/ Херувимов бо честне́йшая и Серафи́м сла́внейшая яви́лася еси, Чистая,/ на руку́ бо Твое́ю почи́ препросла́вленный Бог наш.

Песнь 5

Ирмос: **Вску́ю мя отри́нул еси/ от лица́ Твоего, Све́те незаходи́мый,/ и покры́ла мя есть чужда́я тьма окая́ннаго,/ но обрати́ мя и к свету за́поведей Твоих/ пути́ моя напра́ви, молюся.**

Невеще́ственным житие́м возсия́в па́че солнца,/ богатство тле́емое расточи́л еси убо́гим,

по глаго́лу Псалмопевца, пра́вдою обогати́вся./ Темже во Царствии Христове с лики святых весели́шися.

Пощéнием изря́дно стра́сти плотски́я умертви́л еси, святе княже Андре́е,/ терпением бо твоим в ме́ру возраста совершеннаго разума житие достиже,/ в немже ныне Христу предстоя, о нас всегда моли́ся.

Душе́ моя, почто́ не ревну́еши святых житию́, но во гресе́х все житие́ изнури́ла еси?/ воспряни́ и припади́ ко Творцу твоему, в покая́нии вопиющи:/ Боже, мольбами угодника Твоего, святаго князя Андрея, очисти ду́ши и телеса́ наша.

Богородичен:

Во страсте́х все мое житие́ аз, окая́нный, изнури́в,/ умильно вопию́ Ти, Богомати:/ спаси мя, окаяннаго, спаси,/ к Тебе бо прибего́х, Спасению рода человеческаго.

Ин

Ирмос: Ты, Господи мой, Свет/ в мир пришéл еси,/ Свет Святы́й, обраща́яй из мра́чна неве́дения/ ве́рою воспева́ющия Тя.

Уподо́бился еси распе́ншемуся волею на Древе Христу Богу нашему, всече́стне,/ распе́нся Ему всяким воздержанием и многими добродея́нми.

Уподо́бился еси купцу́, и́щущему добраго би́сера,/ иже обре́т един многоценен, шед, не скрыл еси в песце́ житиа́ сего,/ но умно́жив, тмою талант возрасти́л еси, от негоже подае́ши дина́рь благодати неоскудно.

Возшел еси, Богомудре, на Небо, якоже Илия на колеснице, добродетельми твоими, Духом облегчаваем,/ ныне верных сохрани́ от всякаго искушения.

Ныне, преблаже́нне кня́же Андре́е, Престо́лу Влады́чнему и огнезра́чному предстои́ши,/ зряще на добро́ту неизрече́нную очище́нным умо́м,/ благода́рственно моля́ся своему Влады́це.

Богородичен:

Исцели́, Чистая, неду́гующаго ума́ моего омраче́ние,/ праведнаго сего моли́твами,/ Ты бо,

Пренепорочная Владычице, породила еси Христа на спасение верных.

Песнь 6

Ирмос: **Очисти мя, Спа́се,/ мно́га бо беззако́ния моя,/ и из глубины́ зол возведи́, молю́ся:/ к Тебе бо возопи́х и услы́ши мя,/ Боже спасе́ния моего́.**

Волею нас ради обнища́вшему Христу последовал еси,/ Егоже ныне нищетою обогати́вся, святе княже Андре́е,/ оставил еси житие́ вредное и, славу мира сего презре́в,/ в мир Небесный радуяся прешел еси.

Человече Божий, Андре́е чу́дне,/ твори́ши бо чудеса с верою к тебе приходя́щим, и тебе те́пле призывающим:/ исцеляеши бо стра́сти и врачуе́ши болезни, и мо́лишися о душа́х наших.

Даже до конца, княже Андре́е, подвиза́лся еси при храме святителя Николая,/ идеже святыя твоя мощи преподобный Дании́л Богоносный це́лы обре́т,/ престаре́лыма свои́ма рукама благоговейно осяза́,/ благоухание испуща́ющих и болезни целя́щих.

Богородичен:

Недоумение предлежи́т ми от обыше́дших мя зол, Пречистая,/ темже изба́ви мя от них скоро, к Тебе бо Единей прибего́х, Богомати,/ Богоразумия светом одевающей.

Ин

Ирмос: **Пожру́ Ти со гла́сом хвале́ния, Господи,/ Церковь вопие́т Ти,/ от бесо́вския кро́ве очи́щшеся,/ ра́ди ми́лости от ребр Твоих/ истекшею Кровию.**

Непреткнове́нно ше́ствуя стезя́ми Божественнаго Разума, Богомудре, свыше наставля́ем,/ яко из купины́ тебе возгласи́ Господь в мысли твоей,/ и а́бие получил еси страсте́й свобождение силою Духа.

Немо́кренно преплыл еси жития́ сего свире́пую пучи́ну, в нейже погрузи́л еси главу́ па́губнаго зми́я,/ твой же, блаженне, корабль направля́ем рукою Держащаго вся,/ Иже у́чит человеки не уклоня́тися к падению Ада́мля злаго нра́ва грехо́вна.

Источник приснотекущий явился еси, блаженне,/ чудесную благодать источающ и недуги от человек отгоняющ,/ державу вражию и

силу низложи́л еси,/ и по́чести победы венец от руки Божия приял еси, пребогате.

Спаси́ нас моли́твами твои́ми, свя́те кня́же Андре́е, ве́рою творя́щих память твою,/ и от всех бед сохрани́ град свой невреди́м от вся́каго зла,/ и от нахожде́ния инове́рных, и междоусо́бныя бра́ни тебе воспева́ющих.

Богородичен:

Господь Сил с Тобою, Пречистая,/ якоже изво́лил есть, быв Отроковице,/ всех нас от о́бласти льсти́ваго хода́тайством Твоим изба́вил есть:/ темже Тя по долгу ро́дове родо́в присно ублажают.

Кондак, глас 8:

Насажде́н во дво́рех Госпо́дних,/ своими преподо́бными де́тельми/ в дому́ святаго Чудотворца Никола́я/ кра́сно процве́л еси,/ ми́ра красоту́ и славу сего света ни во что вмени́в,/ Единаго Христа возлюби́л еси;/ слез твоих тече́нием напая́ем,/ уязви́лся еси желанием бу́дущих даро́в./ Темже зовем ти:/ радуйся, свя́те кня́же Андре́е Смоле́нский,/ граду Переясла́влю похвало́/ и всей Росси́йстей земли́ великое утвержде́ние.

Икос:

Человек убо бысть естеством, но яви́ся согражда́ни́н и собеседник А́нгелом,/ на земли́ яко безпло́тен пожи́в, плотско́е все помышление отве́ргл еси,/ темже и мы, земни́и, зове́м ти, глаго́люще:/ радуйся, отца благочестиваго сы́не;/ радуйся, от ма́тере роди́выйся благоверныя;/ радуйся, яко от ю́ности последовал еси Христо́ви; радуйся, яко увя́дил еси вся плотски́я стра́сти;/ радуйся, яко пришествием твоим град Переяславль освяти́вый;/ радуйся, яко в нем житие́м твоим путь нам ко спасению показа́вый;/ радуйся, яко чудесы́ твоими вся люди удивляеши;/ радуйся, яко честна́я твоя благодать то́ки целе́б изливает;/ радуйся, православным лю́дем похвало и верных храни́телю;/ радуйся, те́плый наш предстателю и от всякия ско́рби изба́вителю;/ радуйся, святе Андре́е, великий княже Смоленский,/ гра́ду Переясла́влю и

всей Российстей земли́ похвало́ и великое утверждение.

Песнь 7

Ирмос: **От Иуде́и дошедше о́троцы / в Вавило́не иногда́ / ве́рою Тро́ическою пла́мень пе́щный попра́ша, пою́ще: / отце́в Боже, благослове́н еси.**

Себе потаи́в и ники́мже зна́ем, / град Переясла́вль вельми́ возлюби́л еси, егоже пришествием твоим освяти́л еси, / в немже пребывая и плоть твою изнуря́я, пел еси: / отец наших Боже, благословен еси.

Тридесятоле́тное по́прище на земли́ жития́ твоего совершая / и при храме Божественнаго Престола пребывая, / плоды́ досто́йны Христу сотвори́л еси, Богомудре княже Андре́е, / отню́дуже всели́вся в вечныя Кро́вы, / земным мир подае́ши, идеже зри́ши Троицы Свет нераздельный.

Измла́да прилежа́в Вседержителю / и воззрев неуклонно на высоту́ разума, постигл еси мудрости глубину́, / и дарованием чуде́с обогати́лся еси, Богомудре княже Андре́е: / темже избавля́й нас от бед ко Господу молитвами твоими.

Юность и красоту́, и по́хоти плотски́я возненави́дев, и по у́зкому пути́ вожделе́в ходи́ти, / страстьми́ обложи́вся и во́инство воприи́м Безплотных сил, / с нимиже предстоя́ у Престола всех Царя Христа Бога, воприя́л еси славу вечную на Небеси́, / темже за ны помоли́ся, святе преподобне княже Андре́е, поя: / отец наших Боже, благословен еси.

Богородичен:

Его́же роди́ла́ еси Господа, Владычице Чистая, / не переста́й моля́щи Сына Твоего, / изъяти мя присно от враг оскорбля́ющих, и тяжкое бремя грехов моих расточи́, Богоневесто, / яко да, радуяся, вопию: / Благословен, Пречистая, Плод чрева Твоего.

Ин

Ирмос: **В пещи́ Авраа́мстии о́троцы персидстей, / любо́вию благоче́стия па́че, / не́жели пла́менем, опаля́еми, взыва́ху: / благослове́н еси в хра́ме Сла́вы Твое́й, Господи.**

Прошел еси мужественно плотско́е мудрова́-

ние посто́м крепким и умо́м смиренномудрым,/ крестным ору́жием победил еси го́рдаго зми́я лука́ваго, княже Андре́е пребогате,/ на негоже и нам бу́ди помощник.

Яко кра́сен яви́ся в дому́ святи́теля и Чудотво́рца Николая,/ потаи́в себе и народу переяслáвскому незна́ем быв,/ град же Переяславль Божиим Про́мыслом вельми́ возлюби́л еси,/ пребывая в дому́ святаго Чудотворца Николая, святе Андрее, княже Смоленский преподобне,/ помоли́ся о нас, поя:/ отец наших Боже, благословен еси.

Якоже прослáвил еси Господа де́лы благи́ми, непорочно соблю́д Божественная Его повеления,/ тако и Он прослáви и упоко́и тя в не́дрех Авраа́млих,/ идеже нас, чтущих тя, поминай.

Радуйся, Российская земле, и вси Христолюбивии лю́дие весело ликовствуйте,/ священ́нии собо́ри собери́тесь во святый храм, идеже ныне прославля́ется наш заступник, благоверный князь Андре́й Смоленский,/ моля́ще его, яко да будет нам помощник в сем житии́ и в день Судный.

Богородичен:

Преукра́шена Божественною славою Ты еси, Пречистая,/ Едина бо от века Слово Божие, заче́нши, родила́ еси/ и явилася еси Мати и Дева,/ благословенна в женах, Всенепорочная Марие Владычице.

Песнь 8

Ирмос: Седмери́цею пещь/ халде́йский мучи́тель/ Богочести́вым неистовно разжже́,/ си́лою же лу́чшею спасе́ны, сия́ ви́дев,/ Творцу́ и Избавителю вопия́ше:/ о́троцы, благослови́те,/ священ́ницы, воспойте,/ лю́дие, превозноси́те во вся ве́ки.

Кто изочте́т страда́ния твоя, алчбу́, наготу́ и жа́жду, имиже украша́лся еси,/ па́че бо солнечных светлостей просияв, святе княже Андре́е./ Ныне на Небесе́х со Ангелы предстои́ши,/ о нас непрестанно Христу Богу моля́ся и пе́ти повелева́я:/ о́троцы, благослови́те, священницы, воспойте, лю́дие, превозноси́те Христа во веки.

Вы́шних ищá, на земли́ прéлести возненавидел еси, Богоблаженне,/ темже с преподобными в любви́ духовной соедини́вся, с ними восприял еси побéды венéц на Небесéх,/ отню́дуже моля́щим тя сла́дце зове́ши:/ о́троцы, благословите, священницы, воспойте, лю́дие, превозноси́те Христа во веки.

Кий язык, блаженне княже Андрéе, твое житие́ и страдание может исчести́ и достойно восхвали́ти;/ ты бо яви́лся еси на земли́ яко безплотен,/ земну́ю жизнь и славу мира сего возненави́дев,/ Христа Единаго возлюбил еси, при́сно воспевая:/ о́троцы, благослови́те, священницы, воспойте, людие, превозноси́те Христа во веки.

Яви́ тя Господь пресвéтлаго свети́льника в пресла́вном граде Переясла́вле,/ земна́го Ангела, Небéснаго челове́ка, гра́ду на́шему Переясла́влю преди́внаго чудотво́рца,/ Божественное сокро́вище, духо́вный о́браз,/ вельмо́жам наказа́тель и оби́димым засту́пник,/ граду нашему Переясла́влю крепкий страж,/ непрестаю́щее чудотворе́ние твое и великое милосéрдие, преподобне, верным лю́дем,/ спаси души наша.

Богородичен:

Владычице Дево Чистая,/ Препрославленная Мати Марие,/ моли́ся Сыну Твоему прилежно/ изба́витися от вся́кия ну́жды и напа́сти,/ и всякаго злаго обстоя́ния/ Тебе, Госпоже, блажа́щим, поющим и превозносящим во вся веки.

Ин

Ирмос: **Ру́це распросте́р Даниил,/ львов зия́ния в ро́ве затче́,/ о́гненную же силу угаси́ша,/ добродéтелию препоя́савшеся,/ благоче́стия рачи́тели / о́троцы, взыва́юще:/ благослови́те вся дела́ Госпо́дня Го́спода.**

Всем сердцем Святей Троице приложи́вся, блаженне княже Андрéе,/ и от Нея лучи́ Боголепно прии́м, световиден был еси и со Ангелы лику́еши и пое́ши:/ благослови́те вся дела Господня Господа.

Невозвратно ше́ствовал еси к Небеси́, блаженне, Божественными стезя́ми,/ от зле же веду́щих до конца уклонился еси умерщвлением пло́ти,

преподобне, к Богу взывая:/ благословите вся дела Господня Господа.

Всéльшаяся благодать в дýшу твою, свя́те, сотвори́ тя бесóм стрáшна,/ живýщии бо в человéцех нечистии дýси молитвами твоими прогони́мы бывают,/ вси же притекающии к тебе верно спасаются и поют:/ благослови́те вся дела Господня Господа.

Богородичен:

Вода неисчерпáемая Ты еси, Богородице Владычице,/ от Тебе бо пиющии вси благодати исполня́ются,/ душáми и телесы́ освящаются и вопиют:/ благослови́те вся дела Господня Господа.

Песнь 9

Ирмос: **Ужасéся о сем Небо/ и земли́ удиви́шася концы́,/ яко Бог яви́ся человéком плóтски,/ и чрéво Твое бысть простра́ннейшее Небéс./ Тем Тя, Богородицу,/ Ангелов и человéк чиноначáлия величáют.**

Крилóма духóвныма ум твой вперúв к Сиóну Вышнему, егоже и наследовал еси,/ бысть единокрóвник с ли́ки святых, всегда веселящихся и поющих в свéтлости неизречéнней Гóсподеви:/ Егоже моли о творящих память твою, да достойно тебе величаем.

Всезри́тель Бог, видев твое усердие, свя́те княже Андрéе, и совершенную веру к Нему,/ прослáви тя славою вечною, облагодéтельствовав тя чудесы́,/ Егоже моли́ к пользе ущéдрити ны, Богомудре, да тебе, достойно воспевающе, величаем.

Спаси́ молитвами твоими, свя́те княже Андрéе, верою творя́щих память твою/ и от всех бед сохрани́ град Переяслáвль, и всякий град, и страну́,/ и храм твой невреди́мы от нахождéния иновéрных и междоусóбныя брáни, и от всякаго зла,/ тебе воспевающих и величающих.

Вышняго Иерусали́ма и быв граждани́н Небеснаго Царствия,/ со Ангелы предстоя́ во Славе неизреченней,/ тоя́ же слáвы яко щедрый отец молитвами твоими, свя́те Андрéе, княже Смоленский, óбщники нас сотвори́,/ Христу Богу моля́ся, да достойно тя величаем.

Богородичен:

Марие Пречистая Владычице, омраче́нную мою ду́шу и сердце просвети́,/ и жизни вечныя сподо́би мя, Госпоже,/ не поминающи безчисленных моих зол/ и моля́щи Сына Твоего и Бога нашего за мя, окая́ннаго.

Ин

Ирмос: **Ева у́бо недугом преслуша́ния/ кля́тву вселила́ есть:/ Ты же, Дево Богородице,/ Прозябе́нием чревоноше́ния ми́рови благослове́ние процвела́ еси́./ Тем Тя вси величаем.**

Источаеши, славне, исцеления, и страсти отгоняеши от приходя́щих к тебе с верою,/ прогони́ми бо бывают ду́хи лю́тыя,/ ты воздвиза́еши верныя восхвали́ти светлыя твоя подвиги.

Яко великое солнце, возсиял еси величием по́двиг твоих и озарил еси вся Русския страны, свобожда́я всяких напа́стей, душевных и телесных,/ молящи со пророки и апостолы, с мученики и преподобными и Богоносным Дании́лом,/ и всеми святыми Христа Бога о всех нас.

Нам, чтущим тя и похваля́ющим по́двиги твоя,/ испроси́, блаженне, молитвами твоими у Христа Бога ныне/ и во исхо́де душ наших, и на Стра́шнем Суди́щи получи́ти милость,/ яко и мы со всеми вопием ти:/ радуйся, великий княже Андре́е,/ Ангелов собеседниче и человеков помощниче.

Любо́вию вери́в к Вышним ум свой и дух, блаженне свя́те Андре́е, княже Смоленский,/ житейское море прешёл еси без поро́ка и ныне на ло́не Авраа́мли, пресвя́те,/ почиваеши во славе со Ангелы, непреста́нно величая́ Христа Бога нашего.

Богородичен:

Великий воин невеще́ственных сил Ангельских Тебе, Всечестна́я Владычице, благовести́, рек:/ радуйся, Благодатная, Господь с Тобою./ Темже и мы Тебе вопие́м, Всесвятая:/ радуйся, Сына Божия воплощение, всего мира свобождение.

Светилен:

Треблаженне княже Андре́е,/ предстоя́ со Ангелы Христову ныне Престолу и Света оттуду исполня́яся,/ миру мир исходата́йствуй и нам спасение,/ благочестно и благоприятно память твою совершающим, и в ско́рбех к тебе притекающим.

Ин светилен:

Процве́л еси, яко финикс, дави́дски, свя́те княже Андре́е,/ и обитель явился еси Духу Пресвято́му,/ Иже сла́вна тя вселе́нней показа́ и Росси́йстей земли́ пресве́тла свети́льника,/ о нас непреста́нно моли́, почита́ющих пречестну́ю память твою, княже Андре́е.

Слава:

Оста́вя свое оте́чество, град Смоле́нск,/ и удали́вся своих и мирска́го сожи́тельства, блаженне княже Андре́е,/ Христу, Иже над всеми Богу нашему, непоро́чным житием благоугоди́л еси,/ Егоже ныне моли́ о нас, рабе́х твоих, ве́рою пра́зднующих всечестну́ю память твою.

И ныне, Богородичен:

Тя немолчными песньми блажи́м, Богородице Дево,/ яко родила́ еси Единаго от Троицы,/ и руку́ Твое́ю носи́ла еси Христа Жизнодавца/ на спасение всего мира и обновление.

На хвалитех, стихиры святаго на 4, глас 1:

Позна́хом тя суща человека Божия бы́ти,/ блаженне княже Андре́е:/ стра́нствовав бо на земли́,/ нищету вольную и кротость смиренному́друю стяжа́л еси,/ терпением бо твоим в добродете́лех совершенство восприял еси/ и чудесы́ твоими вся верныя удиви́л еси,/ молитвенниче о душах наших.

Любовию Христовою ороша́ем,/ блаженне княже Андре́е,/ мирски́я ле́сти вся возненавидел еси,/ княжескую же честь и славу нищетою почти́л еси/ и Ангелов житие́ наследовал еси,/ с нимиже моли́ся Го́сподеви дарова́ти душа́м нашим мир и велию милость.

Послужи́л еси, Богомудре,/ усердно во хра́ме Госпо́дни,/ в дому́ чу́днаго святителя Николая,/

отону́дуже и в Го́рняя вшел еси,/ последи́ же все́ми познался еси,/ рукописа́ние бо твое лю́дем показа́л еси,/ и чуде́с то́ки испусти́л еси,/ святе княже Андре́е,/ молитвенниче о душах наших.

Святе княже Андре́е,/ нището́ю черто́г измени́,/ от гра́да своего Смоле́нска в чу́ждый посели́ся,/ и в дому́ святителя Христова Николая всели́вся,/ идеже пожи́в благоче́стно страннолю́бием,/ Божественное Ангельское подо́бие насле́довал еси,/ с ни́миже моли́ся дарова́ти душа́м нашим мир и ве́лию милость.

Пребыва́я незна́ем, му́дре свя́те княже Андре́е,/ в дому́ святителя Христова Николая,/ надо́лзе премени́ в ни́щенстем о́бразе/ и ко Господу престави́ся,/ явился еси чуде́с пода́тель,/ ихже от Бога воспри́им/ в по́льзу многим, приступающим к тебе,/ исцеля́я лю́дем неду́ги и прогоня́я непри́язненныя ду́хи,/ рукописа́ние показа́в лю́дем Переясла́вского жи́телем гра́да/ на уве́дение сла́внаго и́мене твоего,/ ихже сохраняй молитвами твоими/ от всяких бед и напа́стей,/ преблаженне княже Андре́е Смоленский и наш ди́вный засту́пниче.

Слава, глас 6:

Егда́ благоизво́лил Бог сугу́бо тя просла́вити/ и лю́дем в по́льзу показа́ти мо́щи твоя,/ тогда бысть преподобному Дании́лу откро́вение о тебе,/ он же возвести́ самодержа́вному государю́ царю́ Иоа́нну/ и первопресто́льному свяще́телю Иоаса́фу о сем:/ они же повеле́ша честно́е те́ло твое из земны́х недр изъя́ти,/ и поста́вити яко свети́льника на све́щнице,/ да све́тит всему миру и гра́ду твоему́ чудесы́./ Преподобный же отец наш Дании́л/ со освяще́нным собо́ром и всенаро́дным мно́жеством/ обрето́ша е и я́вственно ви́деша,/ яко нетленно су́щее и благоухание испуща́ющее,/ тогда мно́гая чудеса́ от мощей твоих соде́ял еси,/ всякия болезни от человек отгна́л еси,/ и о тебе неве́рствующих наказа́л еси./ Мы же ви́дяще сицевая,/ яко изво́лил еси те́лом с нами пребыва́ти,/ си́це спребыва́й с нами и ду́хом неотступно,/ тя мо́лим, угодниче Христов, блаженне княже Андре́е,/ от Негоже миру

мир испроси́,/ и нам, твое успе́ние пра́зднующим,/ и всем, к тебе прибегающим,/ спасение душа́м и велию милость.

Ина слава, глас тойже:

Прииди́те днесь, Российстии Христолюбивии лю́дие,/ мудрии, богатии и нищии,/ и вси правовернии гра́ждане,/ и́ноцы и про́тчии, юноши и старцы,/ память праведнаго князя Андре́я че́стно да восхва́лим/ псалмы́ и пе́нии, и пе́сньми духо́вными,/ и радостно торжеству́ем ди́внаго нашего заступника,/ к Богу хода́тая чу́днаго нашего,/ чудотворца князя Андре́я,/ и ублажи́м, си́це вопию́ще:/ радуйся, ра́бе Христа Бога,/ служи́телю Святыя Троицы, жи́телю Го́рняго гра́да Иерусали́ма,/ стра́нствовавый на земли́ Богоугодне,/ оста́вив отечество земно́е, получи́в Небесное,/ возненави́дел еси богатство тле́нное,/ возже́лев иска́ти Небесное, егоже и получив,/ наслажда́ешися ныне неизрече́нныя сладости и присносу́щна веселия./ Тем и Христос тя просла́ви и преслáвна светильника на земли́ показа́,/ в Росси́йстей земли́ учини́ тя, яко второе солнце,/ чуде́с лучи́ испуща́юща и вся болезни наша исцелева́юща,/ мрак уныния разгоня́юща светом преславных чудес твоих,/ и всех верных сердца́ просвети́, и от лю́тых неду́г свободи́/ верою совершающих Божественную твою память,/ Богоносе княже Андре́е Смоле́нский и Переяслáвский,/ досточу́дный чудотворче,/ хода́таю к Богу при́сный о спасении душ наших.

И ныне, Богородичен: **Б**огородице, Ты еси Лоза истинная: Таже Славословие великое, ектении и отпу́ст.

На Литургии: блаженны от перваго канона святаго, песнь 3-я на 4, и втораго, песнь 6-я на 4. Прокимен, глас 7: **Ч**естна́ **пред Го́сподем смерть преподобных Его.** Стих: **Что возда́м Го́сподеви о всех, яже воздаде́ ми.** Апостол, к Галатом, зачало 213. **А**ллилуия, трижды, глас 6: **Блаже́н муж, боя́йся Го́спода, в за́поведех Его восхо́щет зело́.** Стих: **Си́льно на земли́ будет се́мя Его.** Евангелие от Матфея, зачало 10. Причастен: **В память вечную будет праведник:**

В ТОЙЖЕ ДЕНЬ

Преподобнаго Не́стора Некни́жнаго, в Дальних пещерах почивающаго

Тропарь, глас 2:

Чист и прав сый сердцем,/ и свят, преподобне Не́сторе, душею,/ прост же паки и не уме́я сам чести́ книг,/ сего ради чтущим я́ приле́жне внимал еси/ и, о́ная в себе соблюдая, спе́шно тща́лся еси исправля́ти,/ яже яко разумен исполнив, обрел еси Царствие Небесное.

Кондак, глас 5:

Дивный во святых Своих Господь/ удивися изрядне в сем святем Не́сторе,/ иже аще и безкни́жен сый и прост,/ но превзы́де премудрых и посрами́ книжников,/ чтущих и не творящих,/ насле́ди блага вечная/ и молит присно еже спастися нам.

МЕСЯЦА ОКТЯБРЯ В 28-Й ДЕНЬ

Святыя великомученицы Параскéвы, нареченныя Пя́тницы

НА ВЕЧЕРНИ

На **Господи, воззвах:** стихиры на 6: и на утрени канон преподобныя на 6. Аще ли настоятель изволит пети полиелей, тогда поем: **Блажен муж:** 1 антифон. На **Господи, воззвах:** стихиры на 8, глас 4.

Подобен: **Дал еси знамение:**

Рим тя предлагает,/ яко огра́д, цве́ты благовонныя,/ Параскéво многострадальная,/ верных смы́слы облаговонствуя/ воня́ми добродетельными,/ и смрад страстны́й отгоняя,/ благодатию, славная, всегда,/ мучеников добро́та,/ дев похваление и чудес пучи́на.

Яко слава многоценна всем да́стся/ от Христа Бога нашего,/ в Риме́ пострада́вши/ и в нем бы́вши, славная мученице,/ де́монская лукавствия от человек отгоняющи/ заступле́нием твоим./ Тем тя вси блажи́м/ и святыя твоя стра́сти днесь похваляем,/ Параскéво многострадальная.

Соблюда́ема силою Христовою,/ всеславная Параскéво,/ болезней телесных небрегла́ еси,/ к подвиго́м вмести́лася еси,/ му́жеским смыслом/ женскую слабость отвергши,/ упованием укрепи́вшися,/ восприя́ла же еси с пе́рвенствующими/ озаре́ние, прехвальная.

Вернии, сошедшеся,/ хва́ляще тя любовию,/ блажи́м по́двиги твоя и стра́сти, мучениче

Параскéво./ Христа, Жениха твоего,/ умоли́ от бед и напáстей избáвити ны/ твоими молитвами.

От твоих кровéй/ трудолю́бно истинную чашу испилá еси,/ желающи по Христе, Женисé твоем, во след потещи́й,/ прехвальная мученице Параскéво,/ яко лáстовица доброгласная,/ песнь воспевающи ко всех Творцу, Христу Богу,/ о прáзднующих память твою.

Твои роди́телие Христовы стрáсти почитающе,/ знамени́таго дне тезоименúту тя нарекóша,/ воспитáна же бывше, и на стрáсти дерзну́ла еси,/ и рáны претерпéвши,/ в темни́це, áки в чертóзе свéтле, лику́ющи,/ вопия́ла еси:/ никогдаже отлучу́ся Тебе, Господи,/ но посли́ ми помощь Твою/ и спаси мя великия ради Твоея милости.

Слава, глас 6:

Одесну́ю Спаса, якоже поет Дави́д, предстá Царица,/ и твоя душа, яко ря́снами испещрéна златы́ми,/ и жертву себе представила еси Господу твоему, яко кади́ло благовонно,/ принесла еси кровь плóти твоея, мученице прехвальная Параскéво,/ молися о нас Владыце Христу Богу, да спасет души наша.

И ныне, Богородичен или Крестобогородичен: **Видящи Тя распинаема:** (*зри страницу 400*)

Аще поеши полиелей, пой Богородичен воскресен: **Кто Тебе не ублажит:** Вход. Прокимен дне. И чтения.

Пророчества Исаиина чтение (глава 43)**:**

Тако глаголет Господь:/ вси язы́цы собрáшася вку́пе, и соберутся кня́зи от них, кто возвести́т сия́ в них?/ Или́ я́же от начáла, кто слы́шана сотвори́т вам?/ Да приведу́т свидéтели своя́ и оправдя́тся, и да услы́шат, и да реку́т истину./ Бу́дите Ми свидетели, и Аз свидéтель, глаголет Господь Бог и о́трок, егоже избрáх./ Да познаете и веруете Ми,/ и разумéете, яко Аз есмь:/ прежде Менé не бысть ин бог, и по Мне не будет./ Аз есмь Бог и несть, рáзве Мене, спасáяй./ Аз возвести́х и спасóх, уничижи́х и не бе в вас чу́ждий./ Вы Мне свидéтели, и Аз Господь Бог,/ и еще от начала Аз есмь, и несть от рук Моих избавля́яй./ Сотворю, и кто отвратит то?/ Си́це

глаголет Господь Бог, избавля́яй вас Святый Израилев.

Премудрости Соломоновы чтение. Праведных ду́ши в руце́ Божией: (*зри страницу 791—792*).

Премудрости Соломоновы чтение. Пра́ведницы во веки живут: (*зри страницу 791*).

На литии стихиры, глас 5.

Подобен: **Радуйся:**

Радуйся, Господня а́гнице,/ уподо́бльшися честне́й и блаже́нней успе́шно страсти Безсмертнаго на Кресте,/ мирски́я стра́сти разорившаго,/ источниче, источающий, яко во́ды, чудеса́,/ иста́явшая сердца́, немощны́х дарова́нием исцелений напаяющи,/ страстоте́рпице пребогатая./ Де́рзость разруши́ла еси и́дольскую немощну́ю,/ Небеснаго черто́га насле́довавши жили́ще./ Христу моли́ся/ дарова́ти душа́м нашим мир и велию милость.

Идеже веселящихся есть жили́ще,/ идеже свет невечерний,/ в дому́ Бога Живаго, посреде́ ски́нии дивныя,/ идеже лик празднующих, чистая,/ веселием, свещу́ иму́щи све́тлу, недрема́нну./ Тем наслаждающися Вышняго Божества/ и отту́ду богатно сияющи светлостьми́,/ Христу молися/ даровати душам нашим мир и велию милость.

Ви́дяще силы Небесныя пло́тию стра́ждущую Содетеля ради Параскевы/ и Его силою крепля́щуся, глаголюще:/ се, и девы на земли́ просла́виша Господа./ Человецы же, трепетом одержи́ми, ужаса́хуся,/ и, уди́вльшеся, песньми прославля́ху, глаголюще:/ о́ле чудесе!/ дева врага́ победи́/ и молится Милостивому Владыце за мира спасение,/ да подаст мир и велию милость.

Радующися, предстала еси игемону, мученице до́бляя Параскево,/ ясно веру проповедающи,/ строга́ния мно́га мужески претерпела еси,/ мучителя посрами́вши, Христу уневе́стилася еси./ Емуже предстоящи, молися/ за честву́ющия тя и верою творя́щия память твою.

Радуйся, агнице вседо́бляя,/ Агнцу и Пастырю принесшися жертва,/ огне́м всесожега́ема,/ яко огне́м любве́ разже́гшися по Христе, Женисе твоем./ Пла́мень угаси́вши и́дольскаго су́етства,/

и свещу́ неуга́сну душевную соблю́дши,/ и чудесными светлостьми́ тмы ополчения де́монов страдальчески победи́вши,/ и вошла еси со Христом в чертог Небесный./ Молися о творящих память твою даровати нам мир и велию милость.

Слава, глас 6:

Посрами́ся лукавый враг, от девы побеждаем,/ яко прама́терь содея дерзновенну ко греху./ От Девы бо родившееся Слово Отчее/ непреложно и несказанно,/ якоже весть Един Сам,/ клятву разруши́ Адама и Евы/ Христос Бог,/ венчавый достойно Параскéву мученицу,/ и тоя́ ради дарует миру очищение и велию милость.

И ныне, Богородичен.

На стиховне стихиры, глас 4.

Подобен: **Яко добля:**

Обагре́нии кро́вными/ спасения одежду себе, всехвальная, обагри́вши/ и убели́вшися Духом, Господу обручи́лася еси, Безсмертному Царю,/ соблюдающему тя непорочну и нетленну во веки веков в черто́зех Небесных,/ яко деву преудо́брену и нетленну.

Стих: **Святым, иже суть на земли Его,/ удиви Господь, вся хотения Своя в них.**

К ра́нам приобщи́вшися, и со огне́м бра́вшися,/ и плотска́я влаче́ния претерпе́вши,/ и коно́бная вре́ния до́блественне пренесши,/ и непобежде́на бысть мыслию, и истука́нным не пожре́,/ но прекло́нши Богу вы́ю,/ ме́чным усече́нием, венец нося́щи, на Небеса взы́де.

Стих: **Терпя́, потерпе́х Господа, и внят ми,/ и услы́ша молитву мою.**

Каплями кро́вными обагри́вшися, возсияла еси проявле́нно, яко солнце,/ и отгна́ла еси, всехвальная, безбожия тьму благодатию,/ мучанице Параскéво,/ и верныя просвети́ла еси, чтущия твоя до́блественныя подвиги/ и память светлую, и светоносную, и всеспасительную.

Слава, глас 8:

Сия глаголет Параскéва к мучителю:/ вра́же нечестивый, игéмоне,/ что неистовствуеши на христианы?/ ни царства у тебе отъя́х, ни гра́да твоего разори́х,/ но бу́ими словесы́ увеща́ти мя

помышляеши./ Аз тебе небрегу́, ни твоих безумных глагол,/ плоти бо не щажду́ за Христа моего,/ зане́ Он любит мя и Царство мне да́рует,/ к Нему пойду и Того буду невеста,/ и Той мене спасет от рук враг моих,/ и дарует ми жизнь вечную.

И ныне, Богородичен или Крестобогородичен.

Подобен: **О преславнаго чудесе:**

Не терплю, Чадо, ви́дящи Тя, на Древе уснувша,/ бодрость всем подающаго./ Яко да древле преступления плодо́м,/ сном погибельным усну́вшим,/ Божественную и спасительную бодрость пода́си,/ Дева глаго́лаше, плачущи, Юже величаем.

Тропарь, глас 4:

Премудрая и всехвальная Христова мученица Параскева́,/ му́жескую крепость прии́мши,/ же́нскую же не́мощь отве́ргши,/ диа́вола победи́ и мучи́теля посрами́,/ вопию́щи и глаго́лющи:/ приидите́, тело мое мечем ссеците́ и огне́м сожги́те,/ аз бо, радующийся, иду́ ко Христу, Жениху моему./ Тоя́ молитвами, Христе Боже,/ спаси души наша.

Слава, ин тропарь (*зри на странице* ***776***)

И ныне, Богородичен или Крестобогородичен.

НА УТРЕНИ

На **Бог Господь:** тропарь святей, дважды. Слава, и ныне, Богородичен или Крестобогородичен.

По 1-м стихословии седален, глас 4.

Подобен: **Скоро предвари́:**

Жениха́ возлюби́вши, Творца и Бога, жениха́ тле́ннаго оставила еси,/ мученице честна́я Параскево́;/ и, радующийся, претерпела еси му́ки и растерза́ния, и о́гненное томле́ние./ Темже и венец нося́щи, к Божественному чертогу возшла́ еси,/ испроша́ющи всем грехо́в оставления.

Слава, и ныне, Богородичен:

Дево Всенепорочная,/ Яже Пресущнаго Бога ро́ждшая,/ со страстотерпицею Того непрестанно моли́/ оставление прегрешений и исправление жития́ да́ти нам прежде конца,/ верою и любовию поющим Тя по до́лгу, едина Всепетая.

По 2-м стихословии седален, глас 4.
Подобен: **Вознесыйся:**

Жениха твоего, Христа, возлюби́вши / и свещу́ твою светло украси́вши, / добродетельми проси-я́ла еси, славная. / Темже возшла еси в Небесный чертог / и, венец страдания прии́мши, / от бед избави нас, совершающих, Параскéво, память твою.

Слава, и ныне, Богородичен:

По Бозе во Твой, Богородице, Покров Божественный прибегаю, / смиренный, припадая, молюся: / помилуй, Пречистая, яко превзыдóша главу́ мою греси́, / и боюся, Владычице, му́ки, и трепéщу. / Моление сотвори, Чистая, к Сыну Твоему, / от сих избáвити мя.

По полиелеи седален, глас 8.
Подобен: **Премудрости:**

Уневéстившися Господу благолепно, / якоже дар, кровь и заколéние Тому принеслá еси, / страстотерпице отрокови́це Параскéво, / и чертог Божественный достойно улучи́ла еси, / просвещения неизреченнаго непрестанно исполняема. / Темже святую и честну́ю память твою творяще духовно, / Спаса прославляем и верно взываем ти: / моли Христа Бога грехóв оставление подати / чествýющим любовию святую память твою.

Слава, и ныне, Богородичен:

Яко Деву и едину в женáх / Тя, без семене рождшую Бога плотию, / вси ублажáем рóди человечестии: / Огнь бо всели́ся в Тя Божества / и яко Младенца дои́ши Зиждúтеля и Господа. / Тем Ангельский и человеческий род / достойно славим пресвятое Рождество Твое / и согласно вопиéм Ти: / моли Христа Бога прегрешений оставление дарова́ти / покланяющимся верою пресвятому Рождеству Твоему.

Степенна, 1-й антифон 4-го гласа. Прокимен: **Дивен Бог во святых своих, Бог Израилев.**

Стих: **В** цéрквах **благословите Бога, Господа от источник Израилевых. Всякое дыхание:** Евангелие от Матфея, зачало 62.

По 50-м псалме стихира, глас 1:

С Вышними чи́нми причта́лася, славная,/ мир оста́вльши и Христа возжеле́вши, Параскéво всечестна́я,/ проси нам мира и велия милости.

Канон Богородицы со ирмосом, на 6, глас 8: **Воду прошед, яко сушу:** И святыя, два канона, на 8. Глас 4

Песнь 1

Ирмос: **Отве́рзу уста́ моя,/ и наполнятся Духа,/ и слово отры́гну Царице Матери,/ и явлюся, све́тло торжествуя,/ и воспою, ра́дуяся, Тоя́ чудеса́.**

Светом Божественным осветя́вшися свыше,/ мрак отжени́ неразумия моего/ и подаждь ми молитвами твоими, Параскéво, благодать,/ воспевати твоих, мученице, чудес мно́жества.

Солнца светле́йши, яко истинно возсия́ла еси у́тро,/ утверждение Церкве бывши Христовы,/ озари́ла еси луча́ми по́двигов, мученице Параскéво,/ твоими чудесы́ мира концы́.

Жениха, Безсмертнаго Христа, возлюби́вши,/ яко ве́рою Того стра́сти о́бщница показалася еси/ и восприяла еси вечное Царство/ и венец нетленный, мученице Параскéво славная.

Богородичен:

Дево Всенепорочная, Христа родившая,/ и Сего в ложесна́х понесла еси, истинноимени́тая,/ разреши́ мрак души́ моея́ и просвети́ мя, да пою Тя.

Ин канон. Глас 8.

Песнь 1

Ирмос: **Поим Го́сподеви,/ прове́дшему люди Своя́ сквозе́ Чермно́е мо́ре,/ яко Един сла́вно просла́вися.**

Поим Господеви,/ прославльшему память мученицы,/ и приводя́щу земны́я ли́ки к похвале́нию днесь.

Славу презре́ла еси, о бога́тстве неради́вши,/ честна́я мученице Параскéво,/ на страсть себе вдала́ еси.

Возжела́ Владыка/ твоея́ добро́ты, мученице,/ в Небесный чертог всели́ тя.

Богородичен:

Род Ада́мов/ па́че ума́ блаженства Тобою рай отве́рст обре́тше, Богородице,/ достойно хвалим Тя.

Катавасия: **Отве́рзу уста́ моя:**

Песнь 3

Ирмос: **Лук сильных изнемо́же,/ и немощству́ющии препоя́сашася силою:/ сего ради утверди́ся в Господе сердце мое.**

Па́лицами неми́лостивно бие́ма, радовашеся, лы́стом сокруша́емым и косте́м вку́пе,/ приснопамятная мученица Параске́ва, вопиющи:/ ничтоже мя разлучи́т от любве́ Твоея, Христе.

Уста́ нечести́вых, глаго́лющая беззаконие на преподобнаго,/ и язык велере́чив заради́шася,/ мученица Параске́ва вопияше, Спаса проповедающи.

Кровей твои́х кропле́нии безбожия огнь пога́си́ла еси,/ многострада́льная мученице Параске́во,/ и верных ра́зумы просветила еси.

Богородичен:

Глаголы благочести́вно исполняются Иса́иины:/ Дева бо родила есть во плоти Жизнодавца Христа,/ Спаса душ наших.

Ин

Ирмос: **Ты еси утверждение/ притекающих к Тебе, Господи,/ Ты еси свет омраче́нных,/ и поет Тя дух мой.**

Ты еси утверждение мое, Господи, глаго́лаше мученица,/ Ты же и заступление,/ и к Тебе прибего́х, Царю мира.

Явилася еси на суди́щи, мужеу́мну ду́шу иму́щи,/ и врага́, яко нехра́бра су́ща,/ победила еси, всехвальная.

Души́ моея́ зе́ницы исцели́,/ всехвальная мученице, молитвами твоими/ и ум мой упра́ви.

Богородичен:

Подаждь нам помощь/ молитвами Твоими, Пречистая,/ советы отрева́ющи лю́тых обстоя́ний.

Седален, глас 8.

Подобен: **Премудрости:**

Кровей твои́х струя́ми, мученице Христова,/ пото́ки нечестия изсуши́вши, всехвальная Параске́во,/ одожде́нием же благодати слове́сныя напая́еши бразды́,/ в нихже прозяба́еши клас веры./ К сему же, славная, и по смерти явилася еси, точа́щи жизнь мучения ради,/ стра-

стотерпице всехвальная./ Моли Христа Бога дарова́ти душа́м нашим велию милость.

Слава, другий седален, глас 4.

Подобен: **Скоро предвари́:**

Посто́м украси́вши чистоту́ душевную,/ луча́ми страдания просвещаеши верныя,/ мученице многострада́льная Параскéво./ Тем твой святый и светоносный день/ верою совершающе, благочестно вопием:/ яко имея дерзновение ко Господу, моли спастися нам.

И ныне, Богородичен:

Обнови́ла еси, Чистая, Божественным Рождеством Твоим/ истлéвшее во страстéх земнородных мéртвенное существо/ и воздвигла еси вся от смерти к жизни нетления./ Темже Тя по до́лгу блажи́м вси, Дево Препрославленная,/ якоже прорекла еси.

Крестобогородичен:

На Крестé Тя возвы́шена яко узрé Пречистая Мати Твоя, Слове Божий,/ ма́терски рыдающи, вещáше:/ что новое и странное сие́ чудо, Сыне Мой,/ како, Жизнь всех, вкушаеши смерть,/ оживи́ти мертвыя хотя́, яко Милосерд.

Песнь 4

Ирмос: **Седя́й в сла́ве на Престоле Божества/ во о́блаце ле́гце,/ прии́де Иисус Пребожественный/ нетленною дланию и спасé зову́щия:/ слава, Христе, силе Твоей.**

Уязви́вшися любовию Христовою,/ ополчения мучительская крепостию твоею умертви́ла еси,/ благодать источаеши присноживо́тную:/ страстéй ради мздовоздая́ние, восприяла еси, Параскéво,/ мучениц Христовых добро́та.

Превозше́дши вся любовию Христа, Жениха твоего,/ плотску́ю любовь возненави́девши,/ крепко болезненная страдания претерпела еси, мученице Параскéво, вопиющи:/ не разлучи́ мене, Христе, от желания/ Твоего мучения подвиг совершити.

Отвéргши мира суету́ всю,/ Богу Единому прилепи́лася еси, Параскéво мученице,/ и болезни страдания претерпевши,/ невесто Божия, мужеу́мная.

Богородичен:

Сни́де, яко дождь на руно́, во утро́бу Твою Господь,/ якоже рече́ дре́вле пророк, Всенепорочная,/ Егоже во двух Существах родила́ еси,/ Емуже взываем: /слава силе Твоей, Господи.

Ин

Ирмос: **Услышах, Господи,/ смотре́ния Твоего та́инство,/ разуме́х дела́ Твоя,/ и просла́вих Твое Божество.**

Услы́шавши, Господи,/ мученица Параскéва заповеди Евангельския,/ просла́ви Твое Божество.

Не принесла́ еси отню́д жертвы де́моном ме́рзским,/ жертву жи́ву себе Господу вдала́ еси.

Крепко на суди́щи ста́вши, вопияше мученица:/ со Христом, Женихом моим, распну́ся/ и возцарствую с Ним.

Богородичен:

Очищение наших да́руй согрешений, яко Безгрешен,/ и умири́ люди Твоя, яко Благ,/ молитвами Рождшия Тя.

Песнь 5

Ирмос: **Ты, Господи, мой свет/ в мир пришел еси,/ Свет Святый, обраща́яй из мра́чна неве́дения/ верою воспевающия Тя.**

Свет незаходимый всели́ся в души́ твоей,/ да добродетелию сия́еши,/ озаря́я тебе непрестанно сла́вящия.

Струю́, мученице Параскéво, нечестиваго безбожия изсуши́ла еси:/ тече́нии кро́вными, непра́ведно проливаемыми,/ огнь пре́лести погасила еси.

Ум иму́щи прозра́чен, пророческаго да́ра сподо́билася еси,/ хотящая бы́ти всем я́ве предглаго́лала еси,/ Параскéво многострадальная.

Богородичен:

Мати Божия, души́ моея зло́бу исцели,/ родившая Бога Слова неизреченно./ Сего ради вси ро́ди блажа́т Тя.

Ин

Ирмос: **У́тренююще, вопие́м Ти,/ Господи, спаси ны:/ Ты бо еси Бог наш,/ разве Тебе, ино́го не ве́мы.**

У́тренюющи, мученица вопия́ше Параскéва:/ ничто́же мя разлучи́т любвé Христовы.

Божественную мученицу мнев ослабéти,/ смех сам яви́ся проны́рливый.

Просвещение подаждь мне, всехвальная,/ и многомятéжный мой ум просвети́/ молитвами твоими.

Богородичен:

Низложи́ непрестаю́щую бурю страстéй,/ Христа Рождшая,/ ко́рмчию и Господа.

Песнь 6

Ирмос: **Пожру́ Ти со гла́сом хвалéния, Господи,/ Церковь вопиéт Ти,/ от бесо́вския кро́ве очи́щшися,/ ради милости от ребр Твоих/ истекшею Кровию.**

Возсиявши из Ри́ма,/ яко солнце светлое, святая мученице,/ мрак дéмонский от человек отгоняющи мольбами твоими,/ Параскéво многострадальная.

Исцеления приéмлют приходя́щии прикосновением к ра́це мощéй твоих,/ кровоточи́вии и прокажéннии очищаются,/ отбегают дéмонския полки́,/ призыванием святаго твоего имени.

У́треневала еси ко Христу, невечернему Солнцу,/ и Того светлостьми́ ду́шу, Богомудрая,/ и сердце озарила еси, Параскéво честна́я,/ и к Свету Троическому, радуяся, прешла́ еси.

Богородичен:

Исцели души́ моея́ страсти, Всенепорочная,/ безстрастия рождшая Источник,/ и отжени́ томи́тельство,/ непрестанно смуща́ющее сердце мое.

Ин

Ирмос: **Ри́зу мне пода́ждь свéтлу,/ одея́йся светом, яко ри́зою,/ Многомилостиве Христе Боже наш.**

Ри́зою мя с Небесé приодéй, Господи, вопияше Параскева,/ Иже о́блаки небеса́ одева́яй, Многомилостиве.

Якоже из ро́ва Дании́ла услы́ша Господь,/ тако и тебе, в темни́це молящейся, исцеление подавает.

Мучи́телеву гордость низложи́ла еси,/ сама же, невреди́ма пребывши,/ на му́ку дерзну́ла еси.

Богородичен:

Слово Божие Тя земны́м показа́ Небесную лествицу:/ Тобою бо к нам сни́де.

Кондак, глас 3.

Подобен: Дева днесь:

Всесвятое и непорочное мучение принесши,/ яко ве́но пречестно́е, безсмертному Жениху Христу,/ Ангельское ликостоя́ние возвесели́ла еси/ и победила еси де́монския ко́зни./ Сего ради тя че́стно верою чтим,/ мученице Параскево́ многострадальная.

Икос:

Кто изглаголет силы Господня;/ или кто пове́сть страдания твоя и добродетели, мученице;/ или кий язык воспети возможет по достоинству./ Темже и аз, недостойный, воспе́ти покушаюся,/ хвалити же и славити Владыку Жизнодавца,/ давшаго тебе на три́знищи крепость/ мучителей не убоятися, исповедающей Истиннаго Бога./ Сего ради тя чтим верою и любовию,/ мученице Параскево́ многострадальная.

Песнь 7

Ирмос: Спасы́й во огни́ Авраа́мския Твоя о́троки,/ и халде́и уби́в,/ яже правда пра́ведно уловля́ше,/ препетый Господи,/ Боже отец наших, благословен еси.

Голуби́це, кри́ла иму́щи злата́я и оружием храни́ма крестным,/ ага́ряны же, в нощи граду твоему прибли́жившияся, отгна́ла еси,/ спа́сши верныя от убийства, мученице Параскево́, поющия:/ препетый отец наших Боже, благословен еси.

Многообра́зныя болезни претерпевши Христа ради, мученице Параскево́,/ неболезненный у Него обрела́ еси покой/ и, радующися, взываеши:/ препетый отец наших Боже, благословен еси.

Коль непобеди́м твой разум, Параскево́ честна́я,/ яко от начальников ли́ка мучителей мук не убоялася еси./ С нимиже бра́вшися, скончалася еси яко служительница тайны Божественныя славы, поющи:/ препетый отец наших Боже, благословен еси.

Богородичен:

Благословен Плод благословеннаго Твоего чрева,/ Егоже благословят Небесныя Силы и человечестии собори восхваляют,/ нас избавльшаго клятвы древния, Благословенная, поющих:/ препетый отец наших Боже, благословен еси.

Ин

Ирмос: **От Иудеи дошедше о́троцы,/ в Вавилоне иногда/ верою Троическою пламень пе́щный попраша, поюще:/ отцев Боже, благословен еси.**

Яви́шася паче ума́ чудеса Божественныя мученицы,/ во ю́нотстве девства победи́ мучителя, зовущи:/ отец наших Боже, благословен еси.

Блудя́щих заради́ла еси богомерзская уста́,/ среди суди́ща ста́вши, Бога исповедала еси, взывающи:/ отец наших Боже, благословен еси.

Забы́вши женскую немощь,/ мужественно укрепи́вшися терпением,/ стра́ждущи, вопия́ла еси:/ отец наших Боже, благословен еси.

Богородичен:

Из Деви́ческу боку́ воплоще́ся,/ явился еси на спасение наше./ Тем Твою Матерь ве́дуще Богородицу,/ благодарно взываем:/ отец наших Боже, благословен еси.

Песнь 8

Ирмос: **Отроки благочестивыя в пещи́/ Рождество Богородичо спасло́ есть,/ тогда у́бо образу́емое,/ ныне же де́йствуемое,/ вселенную всю воздвиза́ет пе́ти Тебе:/ Господа пойте дела/ и превозноси́те Его во вся веки.**

Божественными светлостьми́ Солнца мысленнаго просвети́вшися,/ мученице всехвальная Параскево́,/ нощь претекла́ еси безбожия, поющи единомыслием души́:/ Господа воспевайте дела и превозносите Его во веки.

Яко а́гница, яко нескверная ю́ница,/ яко Божественная голуби́ца, яко самовольное заколение,/ привела́ся еси, мученице Параскево́, Зиждителю твоему/ и, яко жертва непоро́чна, принесла́ся еси, согласно поющи:/ Господа пойте дела и превозносите Его во веки.

Све́тлу себе от крове́й ри́зу мучением обложи́ла еси,/ Параскево́, до́бляя мученице,/ совле́кшися истинно тленнаго со грехи́ человека, радостно

воспевающи:/ Господа пойте дела и превозносите Его во веки.

Богородичен:

Во след Тебе текóша жены́, мира сладковóннаго вéдуще, Всечистая Богоневесто,/ Едина Неискусобрачная,/ из утрóбы Твоея возсиявшаго Единороднаго Сына, Христа Бога,/ и с Тобою царствуют истинно, песнословяще Его во веки.

Ин

Ирмос: **Царя Небеснаго,/ Егоже поют вóи Ангельстии,/ хвали́те и превозноси́те во вся веки.**

Царя Христа Бога,/ Егоже исповéда дева мученица Параскéва,/ воспевающи: хвалите и превозносите Его во веки.

За любовь Божественныя Троицы/ огнь безбожия погасила еси, вопиющи:/ превозносите Христа во веки.

Пóдвиги, иже к Богу,/ тьмы начальника низложи́ла еси, поющи:/ превозносите Христа во веки.

Богородичен:

Проти́вных прилóга на ны угаси́ и́скры, Дево,/ яко да поем Господа и превознóсим Его во веки.

Песнь 9

Ирмос: **Всяк земнорóдный/ да взыграется, Духом просвещаем,/ да торжествует же Безплотных умóв естество,/ почитающее священное торжество Богоматере,/ и да вопиет:/ радуйся, Всеблаженная/ Богородице, Чистая Приснодево.**

В Небесный чертог всéльшися, дево Параскéво всечестна́я,/ и невидимых добрóт разýмно наслади́вшися,/ воспри́имши неизречéнную светлость,/ просвети́ поющия и величающия тя.

Венец восприяла еси на главé твоей, Параскéво доблеýмная,/ яко скончавши течение и сохранивши веру непоколеби́му,/ праведных чи́ни радостно тя прия́ша./ Тем ныне ублажаем тя.

Подае́ши исцелений ка́пли требующим, яко от источника,/ всебогатая мученице Параскéво,/ уставляющи тóки недýгов и страстéй отгоня́щи зной,/ сердца́ благочестивых напаяющи ко благоплодию Божественных деяний.

Богородичен:

Мудрости Вместилище, паче ума́ лучшаго, явилася еси,/ Отроковице Всенепорочная,/ одушевле́н же престол и дверь./ Тем яко Царицу Тя возлю́бльше, девы во след Тебе приведо́шася, Богоотроковице.

Ин

Ирмос: **Воистинну Богородицу/ Тя исповедуем,/ спасении тобою, Дево чистая,/ с Безплотными ли́ки Тя величающе.**

Воистинну тезоимени́та назва́лася еси, Параскéво,/ подо́бящися страсте́м Христовым,/ с Небесными во́инствы лику́ющи.

Постигла еси конец мучения/ многими страстьми́ и боле́зньми твоими,/ со Ангелы Христа сла́вящи на Небесех, всечестная.

Дерзновение иму́щи ко Спасу и Владыце,/ моли за поющия твою память,/ мученице славная Параскéво.

Богородичен:

Пе́сньми Тя поем, Богоблагодатная,/ и немо́лчно Тебе, радуйся, прино́сим,/ Ты бо источи́ла еси всем нам веселие.

Светилен.

Подобен: **Жены́, услы́шите:**

Яко ши́пок красне́йший от терно́внаго прозябла́ еси ко́рене, дево Параскéво,/ оброше́нием, мученице, священнаго страдания обагри́вшися кровию./ И ныне Божественную твою память творящия любовию/ спасай ны от бед.

Слава, и ныне, Богородичен:

Стоя́ще о́крест Тебе девы Богомудрыя, Богородительнице Марие, яко Царице ро́дом,/ Твоему Сыну приведо́шася невестоле́пно, Пречистая, яко Царю всяческих,/ Егоже, Мати Дево Отроковице, о нас моли.

На хвалитех стихиры, глас 4.

Подобен: **Яко добля:**

Девство нетленно, мучение всечудно/ Христу принесла еси, всечестна́я дево Параскéво,/ низложи́ла еси шатание пре́лести безбожныя силою Крестною,/ му́жественным разумом./ Темже вся Христова Церковь празднует святую твою память.

Твоему страданию, дево мудрая, и сопротивле-

нию, и неодолению/ ли́цы Ангельстии, блаженная Параскéво, я́ве удиви́шася,/ како му́жественным сплете́нием врага́ неви́димаго разрази́ла еси/ и победы венец от руки́ Жизнодавца богатно прия́ла еси.

Огне́м опаля́ема,/ о́гненною мудростию пламень угаси́ла еси естественный/ и, свещу́ неугаси́му душевную собли́дши,/ вошла еси со Христом, Женихом твоим, в чертог Небесный./ Чудесными и́скрами стра́сти умертви́вши,/ и де́монския полки́ страдальчески победи́ла еси.

Ины стихиры, глас 1.

Подобен: **Небесных чино́в:**

В Небесныя дворы́ вселя́лася еси, мученице Параскéво,/ кровьми́ твоих страда́ний,/ в виде́нии ликостояний причислилася еси ра́вно, всехвальная.

Мучи́теля посрами́ла еси, о му́ках небре́гши,/ и звере́й рыка́ния не устраши́лася еси,/ иму́щи Христа Помощника твоего, всехвальная.

Радующися, текла́ еси, прехвальная Параскéво,/ тща́щися конец мучения прия́ти, дево всехвальная,/ и Христу уневе́стившися та́мо, поминай ны, всегда чествующия тя.

Слава, глас 6:

Пе́сньми да почести́тся Христова мученица,/ подобает бо ей всякое хвалосло́вие:/ хвала́ми бо испле́тши свой венец,/ той непрекло́нней су́щи и тве́рдей,/ мно́гу мучителей злобу низложи́./ Тем, в боле́знех стра́ждущи, вопияше:/ Ты мне, Господи, бу́ди помощь и не оста́ви мене́.

И ныне, Богородичен или Крестобогородичен.

Подобен: **Все отло́жше:**

А́гнца Своего А́гница Нескверная дре́вле/ и Непорочная Владычица/ на Древе Крестнем яко узре́, матерски восклица́ше и, дивя́щися, вопияше:/ Чадо Сладчайшее, что зрение сие новое и преславное;/ како сонм безблагодатный суди́щу Пила́тову предаде́ Тя/ и осуждает на смерть, Жизнь всяческих;/ но воспеваю Твое неизрече́нное, Слове, снизхожде́ние.

На стиховне, Слава, глас 4:

Крест, якоору́жие держа́вно, Параскéво муче-

нице, держа́щи рука́ми,/ веру, яко щит, надежду, яко броню́, любовь, яко лук,/ мучителей томле́ние победи́вши му́жески,/ и де́монов кова́рствия упразднила́ еси Божественною силою,/ во главу́ же усекнове́на бывши, лику́еши во Христе,/ не преста́й молящися о душах наших.

И ныне, Богородичен или Крестобогородичен:

Подобен: **Яко до́бля:**

На Кресте́ Тя яко узре́ пригвожде́на, Господи,/ Агница и Мати Твоя дивля́шеся/ и, что виде́ние сие́, взыва́ше, Сыне Вожделенне,/ сия Тебе неве́рный собор воздаде́ беззаконный,/ многих Твоих чудес наслади́выйся;/ но слава неизглаго́ланному сошествию Твоему, Владыко.

Славословие великое. И отпуст.

На Литургии: Блаженна от канона перваго, песнь 3-я, и втораго канона, песнь 6-я. Прокимен, глас 4: **Дивен Бог во святых Своих, Бог Израилев.** Стих: **В церквах благословите Бога, Господа от источник Израилевых.** Апостол к Коринфяном, зачало 181. **Аллилуия: Терпя, потерпех:** Евангелие от Луки, зачало 33. Причастен: **В память вечную:**

В ТОЙЖЕ ДЕНЬ

Святых мученик Тере́нтия и Неони́лы и чад их: Сарви́ла, Фо́та, Феоду́ла, Иера́кса, Ни́тта, Ви́ла, Евни́кии и преподобнаго отца нашего Стефа́на Савваи́та, творца канонов

На **Господи, воззвах:** стихиры мучеников, глас 4.

Подобен: **Яко до́бля:**

Многообра́зным му́кам мужески приобщи́вшеся,/ вражия возношения низложи́сте,/ испове́дающе, блаженнии, пред мучители Явльшагося нас ради дебельство́м плоти,/ и пречистыя страсти претерпевша волею,/ и источи́вша миру просвещение и безстрастие.

С Тере́нтием возсия́ Неони́ла славная,/ Ни́тта же и Сарви́л чуднии,/ Фот же и Иера́кс с сими законно пострадавше/ и огнь мучений Божественною росою Духа угаси́вше/ и быша столпи́ благочестия, и благоприятныя жертвы, и приношения пречиста.

Яко многосветлое солнце,/ с луною совокýплься Неони́лою,/ родил еси, о Терентие, лик звезд седмочи́слен,/ мученическою кровию обагри́вшихся,/ и светлое испущающих сия́ние,/ вселившихся же в невечерний покой,/ идеже всех страда́лец стада́ све́тло ликовствýют.

Ины стихиры преподобнаго, глас 8.

Подобен: **О преславнаго чудесе:**

Отче Богоносне Стефа́не,/ Божественным смы́слом ум укрепи́в светле́йше,/ ярость же мужеством, целомудрием желание,/ правдою же всю силу души́ управил еси./ Мудролю́бнейше колесни́цу прекрасну добродетелей остро́ил еси,/ на нюже вседь, радуяся, возшел еси к высоте́, славне.

Отче Богоносне Стефа́не,/ Богословием ум просвети́л еси, преподобне,/ якоже копиено́сную ярость/ простира́я на хульныя, отче, еретики́,/ возжелев пищи вышния,/ еяже сподо́бился еси причасти́тися, чудне,/ предстоя́ Престолу Всецаря и Вседержителя.

Отче Богоносне Стефа́не,/ воздержанием ум утучня́я всегда,/ к Первовино́вному востещи́ сотворил еси,/ и отвергл еси мира смуще́ние, и молвы́ оттря́с,/ ума́ чистотою сраствори́вся, всемудре, с желанием, воистинну крайним,/ Богомудре преподобне.

Слава, и ныне,

Богородичен. Подобен тойже:

Девства сосуд/ и чистое Божие и красное жили́ще,/ молю Тя, всечестно́е,/ душу мою уте́ши,/ озло́бленную ядом змии́ным и умерщвле́ную преступле́ньми,/ яко да славлю Тя,/ верныя вся возвеличившую, Богора́дованная.

Крестобогородичен, подобен тойже:

Что зримое виде́ние,/ еже Моими очесы́ видится, о Владыко,/ содержа́й всю тварь,/ на Древо воздви́жен быв,/ и умираеши, всем дая́й Жизнь,/ Богородица, пла́чущи, глаголаше,/ егда узре́ на Кресте́ вознеси́ма,/ из Нея неизреченно возсиявшаго/ Бога и Человека.

Тропарь, глас 4:

Му́ченицы Твои, Господи,/ во страданиих сво-

их венцы́ прияша нетле́нныя от Тебе, Бога нашего:/ имуще бо крепость Твою,/ мучителей низложиша,/ сокрушиша и де́монов немощны́я де́рзости,/ тех молитвами/спаси ду́ши наша.

Слава, тропарь Стефа́на, глас 5.

Воздержанием житие украси́ и страсти умертвив,/ посрамил еси вражия прилоги, отче Стефа́не,/ и преложися к Богу, чудотворец показася,/ в вечней славе со Ангелы ликуя,/ с ними же моли поми́ловати ду́ши наша.

И ныне, Богородичен или Крестобогородичен.

НА УТРЕНИ

Канон Октоиха един, и святых два.

Канон мучеников. Глас 4.

Песнь 1

Ирмос: **Отве́рзу уста моя,/ и наполнятся Духа,/ и слово отры́гну Царице Матери,/ и явлюся, све́тло торжествуя,/ и воспою, радуяся, Тоя чудеса.**

Глубиною обуреваем греха, Человеколюбче,/ к единой пучи́не благоутробия Твоего/ взираю очесы́ моего се́рдца,/ окорми́ и спаси мя страсто-те́рпец молитвами.

Незаходимое вас Солнце звезды показа на тверди Церкве Своея,/ озаряющия сиянием по́двиг,/ мученицы прехвальнии, сея́ исполне́ние.

Веры побо́рницы, Церкве утвержде́ние,/ Те-ре́нтий бысть, Ниттá же, Сарви́л, Феоду́л, Ие́ракс, Неони́ла,/ и Ви́л чу́дный, Евни́кия же и Фо́т.

Богородичен:

Радости нам Ходáтаица, яко приемши полноту́ всего Божествá,/ явилася еси, Всенепорочная./ Темже вси Тебе, еже радуйся,/ со Ангелом согласно зовем, Богорадованная.

Ин канон преподобнаго. Глас 8.

Песнь 1

Ирмос: **Поим́ Господеви,/ прове́дшему люди Своя сквозе́ Чермно́е море,/ яко Един славно прославися.**

Всю мою мрачную, отче, мглу уныния/ светом Божественным разори,/ Божественную благодать пода́в, Стефа́не, пети память твою.

Единый тебе добродетелей иску́с ве́дом,/

мирски́я бо всеконечно зло́бы не приял еси,/ от младенства Богу, Стефа́не, возложе́н.

Всего Христу Спасу ты тебе сама́го привед воздержательно,/ заколение све́тло благоприятно,/ безсмертнаго жития, славне, был еси причастник.

Положи духовная молния столп тя всесве́тел,/ прие́мша достояние службы та́инственныя,/ вся верныя озаря́ющая.

Богородичен:

Пречистая Богородице, всех радосте,/ Яже Бога в Твоей утробе вмести́вши, Нескверная,/ изба́витися от враг моли́ся поющим Тя.

Песнь 3

Ирмос: **Не мудростию, и силою, и богатством хвалимся,/ но Тобою, О́тчею Ипоста́сною Мудростию, Христе:/ несть бо свят,/ паче Тебе, Человеколюбче.**

Якоже солнце со многосветлою луною,/ соединяем Неони́ле славный Тере́нтий,/ породи́ звезд седмочисленный лик мучеников Христовых.

Сокрушение твоих уде́с, страдальче Тере́нтие,/ пре́лести ко́сти, якоже прах, истни́,/ тебе же исходата́и славу неизглаго́ланную.

Златы́ми впери́вшися крилы́, Евники́е,/ беззаконных лове́ц коварствия избе́гла еси/ и внутрь вселилася еси чертога мысленнаго.

Богородичен:

Тя Мудрость Божия чистейшее селение обре́тши,/ от Твоих чистых кровей воплотися,/ и по Рождестве нетленну показа́.

Ин

Ирмос: **Страх Твой, Господи,/ всади́ в сердца́ раб Твоих/ и буди нам утверждение,/ Тя во истине призывающих.**

Скверня́щих в житии человеческия ду́ши избежа́вша тя, Стефа́не, плотски́х,/ очисти пусты́ня издетска/ Божественным промышлением.

Небесное иму́щии житие́, по́стницы тя приемше,/ утверди́ша, блаженне, страхом Господним к мудрости Божественней.

Отцев повинуяся учением премудрости,/ страх Божий, яко основание положил еси/ твоего небесоподо́бнаго, отче, жития.

Богородичен:

Безсéменно зачалá еси, Богоневесто, Спаса и Господа,/ избавля́ющаго ны от тли,/ Тя воистинну песнослóвящия.

Кондак Стефана, глас 4.

Подобен: **Вознесыйся:**

Насадил еси добродетелей рай/ и напои́л еси тóками слез твоих,/ яко жизни, всеславне, древо получив,/ спаси молитвами твоими от тли стадо твое,/ избави от обстоя́ний тéпле чту́щих тя, Стефáне,/ тя бо предстателя величáйша, мудре,/ вси верою и любовию стяжáхом.

Седален мучеников, глас 8.

Подобен: **Премудрости:**

Яко звéзды солнцу световидны, Терéнтию,/ дети священныя я́ве совозсиява́ют и тварь просвещают,/ мужескими пóдвиги доблественно сия́юще, многобожия нощь разоряют;/ ихже с веселием ублажаем верою, яко сущия угодники Божия, и возопиим:/ страстотерпцы всехвальнии, моли́те Христа Бога грехóв оставлéние подáти/ чту́щим любовию святую память вашу.

Слава, преподобнаго, глас 5.

Подобен: **Собезначальное Слово:**

Воздержанием житие́ украси́в и страсти умертви́в,/ попрал еси вражия прило́ги, отче Стефáне,/ и, преложи́вся к Богу, чудотворец показался еси,/ в вечней славе со Ангелы ликуя./ С нимиже моли непрестанно поми́ловатися нам.

И ныне, Богородичен:

Теплая Предста́тельнице и непобедимая,/ упование изве́стное и непостыдное,/ стено́, и покро́ве, и приста́нище прибегающым к Тебе,/ Присноде́во Чистая,/ Сына Твоего и Бога моли́ со Ангелы/ мир да́ти миру, и спасение,/ и ве́лию милость.

Крестобогородичен:

На Кресте зря́щи Тя, Христе, Мати Твоя,/ волею посреде́ разбойников ви́сяща,/ растерза́ющися утробою ма́терски, глаголаше:/ Безгрешный Сыне,/ како неправедно на Кресте, якоже злодей, пригвожден еси,/ человеческий род хотя́ оживи́ти,/ яко Благоутробен.

Песнь 4

Ирмос: **Вознесена Тя видевши Церковь на Кресте,/ Солнце праведное,/ ста́ в чи́не своем,/ достойно взывающи:/ слава силе Твоей, Господи.**

Окормля́еми дла́нию всесильною,/ мук пучи́ну немо́кренно преидоша,/ до́ндеже достигó́ша в приста́нище тихое Вышняго Царствия, мученицы.

Возвышаемаго державою нече́стия гордаго мучителя,/ веры оружии, мученицы всехвальнии, низложи́сте, пою́ще:/ слава силе Твоей, Господи.

Седмобра́тный лик страстотерпцев с двои́ми родители,/ непорочная жертва Тебе, тех ради чудно поже́ршемуся,/ яко овча, Владыко Христе, приведо́шася.

Богородичен:

Иже волею всяческая создавый,/ зи́ждется хотя́ из Тебе паче сло́ва,/ спасая, Неискусобра́чная, верою зову́щия:/ слава силе Твоей, Господи.

Ин

Ирмос: **Услышах, Господи,/ смотре́ния Твоего та́инство,/ разуме́х дела Твоя/ и прославих Твое Божество́.**

Законом Божественным Духа все покорил еси плотско́е мудрование/ и словом безсловесная стремле́ния страсте́й отгна́л еси, мудре Стефа́не.

Ты ярости во́лны на врага вооружил еси, Стефане,/ к Единому же Рачителю желание, Богу, простерл еси.

Светлый свет узре́л еси ты безстрастия,преподобне Стефане,/ совле́кся мглы темныя страсте́й, благодатию наставляемь.

Во уме ты будущая помышляя,/ возгнушался еси мимотекущих безслове́сия./ Темже вся наследовал еси болезньми присносу́щая.

Богородичен:

Бога, Егоже родила́ еси, Чистая Дево,/ Сего умоли́, рабо́м Твоим дарова́ти согрешений проще́ние/ и противных избавле́ние.

Песнь 5

Ирмо́с: **Ты, Господи, мой свет/ в мир пришел еси,/ Свет Святый, обращаяй из мрачна неве́дения/ верою воспева́ющия Тя.**

Тя, Господи, крепость стяжáвше мученицы,/ терзáния, и раны, и огнь, и смерть мýжески преобúдеша.

О дети священныя!/ О Богоприятная заколéния!/ О совокуплéние, разорившее кóзни многоплетéнныя врага борю́щаго!

Побéдами главý безсмертными венчáла еси,/ победúвшая змúя, Еву победúвшаго, Евникúе добродево.

Богородичен:

Свет безлетный нам, Отчее Сияние родилá еси,/ под летом благости богатством бы́вша, Всенепорочная.

Ин

Ирмóс: **Просвети нас повелении Твоими, Господи,/ и мышцею Твоею высокою/ Твой мир подаждь нам,/ Человеколюбче.**

Являешися, яко светильник, с Небес поющим тя,/ отгонú дел омрачéние/ и Божественнаго воображáя деяния осия́ние.

Бóдренну молитву и стояние всенóщное,/ рук прилéжное воздеяние стяжáл еси, отче,/ и источники слез, Стефáне.

Нов истинно пусты́ни явился еси/ свéтел светильник, о Стефане,/ просвещáя во тьме держúмыя злых.

Богородичен:

Моли присно Сына Твоего и Бога нашего,/ Неискусобрáчная Марие Чистая,/ низпослáти нам верным милость.

Песнь 6

Ирмос: **Пожрý Ти со глáсом хваления, Господи,/ Церковь вопиет Ти,/ от бесовския крóве очищшися,/ ради милости от ребр Твоих/ истéкшею Кровию.**

Простреéти немилостивно повелев мучитель/ и к колесéм привязáти многообрáзными вúды мýченики,/ но посрамúся,/ непобедúмы ты́я видев.

Звереéм в снедь прéдани бывше,/ показáсте я кротчайшия овец непрестанными вáшими молитвами/ и врéда от тех никáкоже прия́сте, святúи.

Сарвúл, Неонúла, Фот и Феодýл,/ Вил, Иерáкс, Евникия же и Ниттá Божественный с

Тере́нтием,/ яко до́блии, благоче́стно да восхва́лятся, мученицы.

Богородичен:

Купина прообразова́ше великое та́инство,/ еже паче ума, Твоего Рождества,/ огне́м всюду окружа́ема и никакоже опаля́ема, Дево Всепетая.

Ин

Ирмо́с: **Ио́ну в ки́те, Господи,/ единаго всели́л еси,/ мене же, свя́заннаго мре́жами вра́жиими,/ яко от тли о́наго, спаси.**

Ты рука́ми, ви́ден был еси, Стефа́не, се́рне подавая пищу,/ душевныя бо стра́сти отря́с,/ над ди́вииими животными, якоже пе́рвее во Еде́ме Адам, царствовал еси.

Путетворя́ Христу селение твое́я в клети́ души,/ чре́во твое, Стефане, и язык удержа́в,/ и плотски́я сла́сти до конца умертви́л еси.

Победительными венча́лся еси венцы́, Стефане, по́стничества,/ де́монов бо полки́ победил еси/ и помышлений и страсте́й прило́ги низложи́л еси, блаженне.

Богородичен:

Паче ума воплоще́ннаго Господа во чреве Твоем/ сотвори Твоим рабо́м милостива быти/ Твоими молитвами, Чистая,/ яко да страшнаго избавимся муче́ния.

Кондак, мучеников, глас 4.

Подобен: **Вознесы́йся:**

Му́ченическая честна́я память прии́де днесь, веселящи всяческая,/ Тере́нтия премудраго и подру́жии его./ Те́пле убо стеце́мся, да прии́мем исцеление,/ си́и бо благодать прие́мше от Духа Святаго/ исцеля́ти недуги и болезни душ наших.

Песнь 7

Ирмо́с: **В пещи́ Авраа́мстии о́троцы перси́дстей,/ любовию благочестия паче,/ не́жели пла́менем опаля́еми, взыва́ху:/ благослове́н еси в храме славы Твоея,/ Господи.**

В пещь муче́ний ввержени бывше, мученицы,/ ро́су с Небесе́ обрето́сте терпе́нием, благодарно взыва́юще:/ благословен еси в храме славы Твоея, Господи.

Вкорене́но душевное иму́щи мудрова́ние на ка́мени непрело́жныя веры Христовы,/ безбо́ж-

ных сверéпства трус,/ мученицы молитвою творя́ще, низложи́ша.

Повéшени бывше и по рéбром крепко стружеми,/ óцтом лютéйшим же и огнéм сожигаеми, блаженнии,/ всю попали́сте вещь лéстную, славнии.

Богородичен:

Одева́яй небо óблаки, Пречистая, Тя небо показа́ на земли,/ из Тебе облечéся во всего человека/ и обожа́ет мя за милосердие безчи́сленное.

Ин

Ирмóс: Óтроки оросивый в пещи́/ и Деву сохрани́вый Рождшую Тя по рождестве,/ благословéн еси, Боже отец наших.

Воистинну Нетлéнныя тя Троицы благодать обрéтши, сосуд, Стефáне, избрáн,/ якоже желáше, в тебе упокóися,/ и даровáнии обогати́, и врача́ душевных страстéй показа.

Тайнниче пресветлаго Богоначалия, зрителю славы неизреченныя Божия причаща́яйся,/ подаждь нам просвещéние, творящим верою память твою,/ угодниче Христов, преблаженне Стефáне.

Воду Моисéйски в земли невлáжней, жáждущу твоему ученику, Стефáне,/ твоим жезлóм начертáв, источи́л еси, преподобне,/ песнопоя́ Христу Вседержителю:/ благословéн еси, Боже отец наших.

Богородичен:

Подоба́ше безсéменно Воплощéнному из Тебе проити́, Марие Чистая,/ паче солнца я́вльшися Чистая и Нескверная,/ на объя́тиих бо носи́ла еси, Благословенная, Бога Вседержителя.

Песнь 8

Ирмос: Ру́це распростéр Дании́л,/ львов зия́ния в ро́ве затчéе,/ огненную же силу угаси́ша, добродетелию препоя́савшеся,/ благочéстия рачи́тели,/ о́троцы, взыва́юще:/ благословите вся дела Госпóдня Господа.

На огнь дерзну́ша, светом Божественнаго Духа просвещаеми,/ конóбов врéния* показаша

* конобов врения — кипение котлов.

неде́йственна,/ Божественный хлад с Небесе́ Божественнии мученицы прие́мше,/ ихже по достоянию, вернии, восхва́лим.

Ангелов явися множество, на три́знищи ясно укрепля́юще вас, всехвальнии мученицы,/ и болезни отъе́млюще;/ с нимиже отроко́в песнь взыва́ете:/ благословите вся дела Госпо́дня Го́спода.

Бо́дро име́я к Богу о́ко, Сарви́ле, се́рдца твоего,/ оче́с терпе́л еси избоде́ние,/ облича́я мучителя, безбожия мглою одержи́маго./ Тем вси тя, яко дне сы́на, ублажа́ем.

Богородичен:

Отчим благоволением Сына во утробе прия́ла еси,/ осени́вшу Божественному Духу, Пречистая,/ и рождши яко пе́рвее Пречиста пребыла́ еси;/ к Немуже непрестанно молися избавитися всем, Дево, тли и озлобле́ния.

Ин

Ирмос: **Мусики́йским орга́ном согласу́ющим/ и людем безчисленным покланяющимся образу в Дейре,/ три о́троцы не повину́вшеся,/ Господа воспеваху/ и славосло́вляху во вся веки.**

Повину́лся еси, блаженне, Господу, пребыва́нием жития́ непоро́чнаго,/ и, отту́ду укрепи́вся,/ враги́ покоря́еши под но́зе твои и сокрушаеши,/ на ты́я болезньми, яко оружии, до́блествовав.

Единообра́зно житие имея, Истины слово показа/ и обы́чай прост и прав, нелука́в нрав, Боголюби́в разум./ Темже тя пою́ще, Христа превозно́сим во веки.

Вседушно, отче, возлюби́л еси Бога, пли́щей* отврати́лся еси,/ непрохо́дныя же обходя́ пусты́ни,/ наслажда́лся еси Единаго Рачи́теля твоего,/ Егоже ради уме́ты вмени́л еси вся.

Богородичен:

Известно ве́дящии Тя, Деву и Божию Матерь, па́че слова,/ пое́м Тя всеблагоче́стно, верою песнопою́ще:/ Господа пойте и превозноси́те Его во веки.

---

* плищь — смятение, суета.

Песнь 9

Ирмо́с: Камень нерукосе́чный / от несекомыя горы́, Тебе, Дево, / краеуго́льный отсечеся, / Христос, совокупивый разстоящаяся естества. / Тем, веселящеся, Тя, Богородице, величаем.

Рай яви́стеся, среде́ жизни древо имущ, / источник же, пролива́ющ капли исцелений / и река, истинно испо́лнена, святии, Боже́ственных вод Духа.

Столпи́ Христовы Це́ркве / и тиша́йшая пристанища су́щих в пучи́не лю́тых обурева́емых, мученицы яви́стеся, / и мира пита́телие, и Ангелов сожи́тельницы.

В Небесных се́лех с радостию живете́, / добро́ты недомысленныя вкупе сматря́юще и наслажда́ющеся истиннаго обожения, / венцено́сцы великоимени́тии.

Богородичен:

Яже Небес ши́рши и Херувимов святейши, всея же твари вку́пе честне́йши, / Бога, Егоже родила́ еси, / о нас моли, Богороди́тельнице, чту́щих Тя.

Ин

Ирмо́с: Чистую славно почти́м, / людие, Богородицу, / Огнь Божества прии́мшую во чреве неопально, / пе́сньми величаем.

Те́сный путь шествовал еси, / егоже ничтоже в мире истинно ну́жднейше, / сего ради во Еде́м вшел еси, пространное поко́ище.

Тих явился еси, о Стефа́не, / на Небесех бо венце́м славы венча́лся еси, блаженне, достойно, / поя́ Венча́вшаго тя.

Чудно житие твое проси́я, благовонно, / яко шипо́к в ве́рте, и яко све́щник на возду́се, / светови́дно озаря́я, всеблаженне, чествующия тя.

Богородичен:

Деву вси и Пречистую, вернии, Богородицу, / неизреченно носи́вшую во утро́бе Бога и Спаса, / в песнех величаем.

В ТОЙЖЕ ДЕНЬ

Святителя Димúтрия, митрополита Ростóвскаго.

НА ВЕЧЕРНИ

На Господи, воззвах: стихиры, глас 6:

Украси́в твою ду́шу добродетельми,/ и прешéд пóприще временныя жизни во стрáсе Божии,/ обрел еси благодать пред Богом,/ свя́те Димúтрие:/ и ныне, предстояй Престолу Господа славы,/ моли спастися душам нашим.

Еще сый в теле,/ распали́лся еси серафи́мскою к Богу любовию,/ ныне же по отшествии от временныя жи́зни,/ совлéкся уз телесных/ и, наслаждаяся сладости рáйския,/ наипáче соделался еси обитáлищем любвé Божественныя;/ и, подражая Христа Спасителя,/ Егоже ныне лицéм к лицу́ зри́ши,/ сострадáй бедности человечества,/ и буди о наших нéмощех ко Господу ходáтай,/ да избáвившеся от них,/ избéгнем и временных зол, и вечныя смерти.

Пастырю добрый,/ усердный подражáтелю Пастыреначальника, Сына Божия,/ услы́ши нас грешных,/ призывающих в помощь твое всесильное ходáтайство,/ и моли о нас Всемилостиваго Бога,/ да избéгнем всяких зол и напастей,/ и да улучи́м вечное блаженство,/ во еже ку́пно с тобою, святителю Димитрие,/ славити и воспевати Божество,/ силу и единовластие Пресвятыя Троицы.

Слава, глас тойже:

Похвалáми ублажи́м святителя Димúтрия,/ иерарха великаго, Златоуста Российскаго,/ иже рéвностию по Господе Бóзе Вседержителе поощряем,/ непрестанно обличáл возмущающих тишину и Православие Христовы Цéркве/ и, соделався сосу́д избрáн Всесвятаго Духа,/ причтéн яви́ся ли́ку другóв Божиих./ Темже тебе почитаем, святителя Христова,/ и усердно молим:/ буди о нас заступник и ходáтай ко Триипостасному Богу,/ настáви нас на путь спасения/ и даруй улучи́ти от Господа Вседержителя/ мир душам нашим, и велию милость.

И ныне, Богородичен, глас тойже: **К**то Тебе: Вход, прокимен дне, и чтения 3 святительская (*зри страницы 135—138*).

На литии стихиры, глас 7:

Отче Дими́трие,/ иерарше великий, Российское светило,/ приими похвалы, от усердия нашего тебе по силе приноси́мыя,/ и бу́ди теплый предстатель/ и молитвенник о душах наших.

Отче Дими́трие,/ мечу́ на ерети́чествующих обою́ду о́стрый,/ отсеци́ от Христовы Це́ркве суему́дренныя пле́велы/ и сохрани ю непорочну и чи́сту,/ да в безопасном ея пристанище/ убегнем от козней губителя древняго.

Слава, глас тойже:

Святителю Дими́трие,/ моли Человеколюбца Бога,/ да изба́вит нас от всяких бед и напа́стей,/ и да да́рует нам Живот вечный.

И ныне, глас тойже:

Богородице Дево,/ упование христиан,/ покрый и соблюди нас Твоими к Сыну Твоему и Богу молитвами/ от всякия нужды и печали.

На стиховне стихиры, глас 8:

Прииди́те, Российския Це́ркве сы́нове,/ прииди́те, ублажим учителя нашего,/ иже в жизни своей нас наставля́я,/ по смерти же назира́я,/ печется яко пастырь добрый о душах наших.

Стих: **У**ста́ моя возглаголют премудрость/ и поучение сердца моего разум.

Богодухновенный орга́н Всесвятаго Духа,/ обличи́тель суему́дренных расколов,/ великий святитель Дими́трий,/ источающий струю́ благодати Божия от многоцелебных мощей своих,/ хода́тайствует непрестанно и молится Богу о душах наших.

Стих: **П**раведник, яко фи́никс, процветет,/ и яко кедр, иже в Ливане, умно́жится.

Твое заступле́ние получивше, святителю Дими́трие,/ благодарни есмы́ душею и сердцами и молим тя усердно:/ подкрепи́ нашу веру к Богу и наста́ви нас на стезю́ Его заповедей,/ да Богоугодно поживше в веце сем, наследуем блаженство пра́ведных.

Слава, глас тойже:

Благи́й ра́бе и верный,/ умно́живый тала́нт, вручённый тебе от Владыки твоего,/ научи́ и нас последовати достохвальному примеру твоему,/ да не с лукавыми раба́ми осу́димся,/ но да сподобимся радости вечныя.

И ныне, Богородичен гласа.

Тропарь, глас 8:

Правосла́вия ревни́телю и раско́ла искорени́телю,/ Росси́йский целе́бниче и но́вый к Бо́гу моли́твенниче,/ списа́ньми твои́ми бу́их уцелому́дрил еси́;/ цевни́це духо́вная, Дими́трие блаже́нне,/ моли́ Христа Бога спасти́ся душа́м нашим.

НА УТРЕНИ

По 1-м стихословии седален, глас 1:

Гра́ду Росто́ву и всем единозе́мным росси́яном/ показался еси учитель и наставник,/ словесы́ и делами показу́я путь ко спасению,/ Дими́трие всеблаженне:/ и приял еси от Бога венец почестей,/ угото́ванный лю́бящим Его./ Темже днесь всесвятую память твою празднующе,/ прославляем Бога, прославляющаго святыя Своя.

Слава, и ныне, Богородичен:

Неискусомужная Мати Емману́илева,/ моли Сына Твоего и Бога нашего,/ да да́рует нам прощение согрешений наших/ и мир душам нашим.

По 2-м стихословии седален, глас 1:

Упра́вив паству твою добре, святе Дими́трие,/ получил еси мзду твою от Мздовоздая́теля, Христа Бога нашего,/ Егоже моли непрестанно,/ да и мы сподобимся причте́ны быти к лику Его лю́бящих.

Слава, и ныне, Богородичен:

Под Твое покровительство прибегаем, Богородице Дево,/ и на Тя все упование наше возложи́вше,/ молим хода́тайствовати за нас у Престола Сына Твоего/ теплыми Твоими молитвами.

По полиелеии седален, глас 8:

Просиял еси добродетельным житием твоим, святителю Дими́трие,/ украша́яся красото́ю нрава, воздержанием и милосердием,/ златослове́с-

ными же твоими учении украша́я Христову Церковь./ Темже, приснопамятне, предстоиши Престолу Вседержителя:/ моли Христа Бога, даровати грехов оставление/ празднующим любовию всечестную память твою.

Слава, и ныне, Богородичен:

Тя стяжа́хом молитвенницу теплую к Сыну Твоему и Богу нашему,/ не оста́ви нас, Всепетая Владычице,/ но избавля́й всегда рабы́ Твоя/ от всякия ну́жды и печали.

Степенна: 1-й антифон 4-го гласа. Прокимен, глас 4: Уста́ моя возглаголют премудрость,/ и поучение сердца моего разум. Стих: Услышите сия, вси языцы: Всякое дыхание: Евангелие святительское.

По 50-м псалме стихира самогласна, глас 8:

Благи́й ра́бе и верный,/ умноживый талант, вручённый тебе от Владыки твоего,/ научи и нас последовати достохвальному примеру твоему,/ да не с лукавыми раба́ми осу́димся,/ но да сподобимся радости вечныя.

Канон Богородицы со ирмосом на 6
и другий канон святаго на 8, глас 6.

Песнь 1

Ирмос: Яко по су́ху, пешествовав Израиль/ по бездне стопа́ми,/ гонителя фараона/ видя потопля́ема,/ Богу победную песнь/ поим, вопияше.

Со ангельскими чиноначалиями предстояй Святей Троице,/ великий иерарше Дими́трие, моли о нас грешных,/ да полу́чим грехов оставление.

Постничеством и воздержанием всяким поработивый тело духу,/ и тем соде́лавый нетление и цельбоносную силу и бре́нному веществу твоему,/ научи и нас, отче святый, Богу, а не мамо́не работати.

Управля́я паству, вверенную тебе от Началопастыря Христа,/ и отгоняя душевредных волко́в от Христовы огра́ды твоими Богодухновенными учении,/ назира́й и ныне, святителю Дими́трие, да не како суему́дренныя расколы возмутят тишину церковную,/ но паче моли Человеколюбца Бога,/ да вскоре вси едиными усты́ и единым сердцем восхва́лим Его благоутробие.

Богородичен:

Избра́нну и Всечи́сту разумев Тя/ Сын Божий,

Всенепорочная, Сын Твой бысть,/ сынóв сотвори́ благодатию, Богородицу Тя чтущия.

Песнь 3

Ирмос: **Несть свят,/ якоже Ты, Господи, Боже мой,/ вознесы́й рог верных Твоих, Блаже,/ и утверди́вый нас на камени/ исповедания Твоего./**

Утверди́вся на ка́мени веры Христовы,/ тверд пребыл еси во исповедании Православия/ и злоче́ствующих непрестанно обличал еси.

Облича́я, моля́, советуя,/ не преставал еси призывати заблуждших ове́ц от Христова стада,/ аще и не вси послу́шаша гласа твоего.

Сынóв Це́ркве, непоколебимо пребывших во объятиях ея, ободря́л еси,/ и мы, со сладостию внимая учению твоему, вопием:/ несть свят па́че Бога нашего.

Богородичен:

Избавляющаго человеки преслушания/ и Кровию Своею омывшаго первородный грех Адамов,/ Чистая и Всенепорочная, родила́ еси.

Седален, глас 8:

Исцеления и чудеса, истекающая от чудоточных моще́й твоих, святителю Дими́трие,/ радуют верных сердца́ и возбуждают любовию пети тебе:/ радуйся, отче, Российская похвало́.

Слава, и ныне, Богородичен:

Едина истинная христиан Покровительнице,/ всяких лю́тых обстояний, бед и скорбе́й нас избави,/ и мольбами Твоими спаси души наша.

Песнь 4

Ирмос: **Христос моя сила,/ Бог и Господь,/ Честна́я Церковь/ Боголепно поет, взывающи,/ от смысла чи́ста о Господе празднующи.**

Измла́да воспи́тан в до́брем научении,/ остроту́ ума́ твоего не на суему́дренная у́мствования обрати́л еси, святителю Дими́трие,/ но на созидание и утверждение православных, на обличение же и обуздание еретиков:/ темже и явился еси достойный апостольскаго престола наместник.

Неистоща́имое врачевство́ источают многоцелебнии святии мощи твои,/ и иже верою к ним притекающии/ обретают от злых избавление.

За любовь, юже ко Христу имел, прославился еси даром чудес и исцелений,/ сего ради покла-

ня́емся тебе и молим тя, яко угодника и друга Божия,/ да помяне́ши нас во святых твоих к Богу молитвах.

Богородичен:

Моли о нас Человеколюбца Бога, Пресвятая Владычице,/ да не помяне́т беззаконий наших,/ но да сотворит с нами по милости Своей.

Песнь 5

Ирмос: **Божиим светом Твоим, Блаже,/ у́треннюющих Ти ду́ши любовию озари́, молюся,/ Тя ведети, Слове Божий,/ Истиннаго Бога,/ от мрака греховнаго взыва́ющa.**

Сохрани́, святителю Христов,/ отечество твое ненаве́тно от врагов/ и даруй на сопротивных победу и одоление.

Огради нас, угодниче Божий Дими́трие,/ от всех козней лукаваго диавола,/ да не преткновенно возмо́жем преити́ путь жития́ сего/ во исполнении заповедей Божиих.

Разжени́, отче Дими́трие, тьму греховную от душевных оче́с наших/ и просвети́ нас познанием воли Божия,/ да во свете за́поведей Его совершим до́бре течение наше.

Богородичен:

Дево Непорочная, ро́ждшая Свет истинный,/ облиста́й нам свет Богове́дения во спасение наше.

Песнь 6

Ирмос: **Житейское море,/ воздвиза́емое зря напа́стей бурею,/ к тихому пристанищу Твоему притёк, вопию́ Ти:/ возведи от тли живот мой,/ Многоми́лостиве.**

Воззри́ милосердным о́ком, святителю Христов,/ на волнение греховное, нас обуревающее,/ и упра́ви плавание наше в тихое пристанище милосердия Божия.

Бу́ди нам добрый кормчий, отче Дими́трие,/ и не остави нас погибнути во греха́х наших,/ но в нихже сам, яко человек искушаем был, помози́ и нам, искушаемым.

Святе Дими́трие,/ бу́ди о нас заступник и хода́тай ко Многомилостивому Богу,/ да возведет от тли живот наш.

Богородичен:

Устна́ми и сердцем величаем Тя, Матерь Божию:/ Ты же, примирившая Богу весь род

человеческий,/ не отри́ни нас от Твоего заступления.

Кондак, глас 4:

Звезду́ Росси́йскую, от Киева возсия́вшую,/ и чрез Но́вград Се́верский в Ростов дости́гшую,/ всю же страну́ сию учёньми и чудесы́ озари́вшую,/ ублажи́м златослове́снаго учи́теля Дими́трия:/ той бо всем вся написа́, яже к наставле́нию,/ да всех приобря́щет, якоже Павел, Христу/ и спасе́т правове́рием души наша.

Икос:

Пра́ведным о ка́ющихся на Небеси́,/ нам же, грешным, на земли́ о тебе, пра́ведниче Дими́трие,/ подоба́ет возра́доватися:/ яко новаго тя к Богу моли́твенника о нас стяжа́хом,/ егоже достойными похвала́ми ублажа́юще,/ си́це от радости зове́м:/ радуйся, Росто́вская похвало́, и всея России похвале́ние.

Песнь 7

Ирмос: **Росода́тельну убо пещь/ соде́ла Ангел/ преподобным отроко́м,/ халде́и же опаляющее веление Божие мучителя увеща́ вопи́ти:/ благословен еси, Боже отец наших.**

Христова ради смирения, образ смирения явился еси, святе Дими́трие,/ и мне подаждь не в гордости, но во смирении взывати:/ благословен еси, Боже отец наших.

Воздержанием покори́л еси тело духу твоему, святителю Дими́трие,/ подаждь и мне в воздержании пожи́ти, да нескверными устна́ми воззову́:/ благословен еси, Боже отец наших.

Учениями твоими, отче Дими́трие, управля́еши мысли наша,/ и мы, подражая тебе, зоспеваем Богу:/ благословен еси, Боже отец наших.

Богородичен:

Безначальнаго Бога зачала́ еси во чреве Твоем,/ Пречистая Дево,/ Егоже пою́ще, зове́м:/ благословен Бог отец наших.

Песнь 8

Ирмос: **Из пла́мене преподобным ро́су источи́л еси,/ и праведнаго жертву водою попали́л еси:/ вся бо твори́ши, Христе, то́кмо еже хотети,/ Тя превозносим во вся веки.**

Ты был еси строитель спасения нашего, отче

Дими́трие,/ вопия́ всем послу́шающим учения твоего:/ превозноси́те Христа во веки.

Богомудрый иерарше, всеблаженне Дими́трие, ми́лостивою и человеколю́бною к нам любовию моли́ о нас Человеколюбиваго Бога,/ Егоже превозно́сим во вся веки.

Зловредное мудрова́ние раскольников испровергл еси, святе Дими́трие,/ верныя же наставил еси пребы́ти твердым во и́стинней вере,/ превозноси́те, вопия, Христа во веки.

Богородичен:

Преестественное и чу́дное Рождество Твое, Дево,/ воспеваем благочестно,/ превознося́ще Христа во вся веки.

Песнь 9

Ирмос: **Бога/ челове́ком невозможно видети,/ на Негоже не смеют чи́ни А́нгельстии взира́ти:/ Тобою же, Всечистая, явися человеком/ Слово воплоще́нно,/ Егоже величающе,/ с Небесными во́и/ Тя ублажаем.**

Наслажда́яся, отче, вечныя жизни,/ о нейже усердно подвизался еси,/ моли и нам дости́гнути о́ныя.

Аще и пресели́лся еси от нас на Го́рняя, святителю Димитрие,/ оба́че ду́хом пребываеши с призывающими тя,/ научая́ и укрепляя ходи́ти по стезе́ спасительных заповедей Божиих.

Яви́лся еси благочестия светильник всесветлый,/ ри́тор изя́щнейший и православных архиереев удобрение:/ тем тя сердечною любовию достойно величаем.

Богородичен:

Богородице Дево,/ Егоже родила́ еси Человеколюбца Бога,/ моли со святителем Дими́трием,/ да спасет ду́ши наша.

Светилен:

Вождь спасения явился еси нам, отче Дими́трие,/ златозарными словесы́ твоими уча́ и наказу́я:/ и ныне не престава́й озаря́ти сердца́ наши/ светом истиннаго Богове́дения.

Богородичен:

Владычице Милостивая,/ моли Сына Твоего о нас грешных,/ да изба́вимся вечныя тли и всякия ско́рби,/ и да получим вечная блага́я:/ вся бо мо́жеши, ели́ка хо́щеши.

На хвалитех стихиры, глас 8:

Чистоту сердца, ума правость/ и кротость нрава прови́дев,/ Сердцеведец Бог возводит тя на престол архиерейства,/ пома́зав тя и совершив на сие великое звание:/ ты же, прияв корми́ло, направил еси паству твою/ в пристанище Божественнаго хотения,/ Дими́трие всеблаженне.

Вняв словесе́м сына громова,/ распали́л еси себе любовию:/ Бога бо всеконечно, а ближняго, яко сам себе, возлюби́л еси./ Темже и Господь возлюби́ тя, святе Дими́трие,/ милостивне преклоняяся на твоя прошения:/ и ныне, име́яй дерзновение, моли непрестанно о душах наших.

Слава, глас тойже:

Прииди́те, вернии,/ прииди́те, лю́бящии Божественную славу,/ прииди́те, восхва́лим Ангела земна́го и Небеснаго человека,/ великаго святителя Дими́трия:/ той бо источает нам струи́ Божия милосердия/ и молится о душах наших.

И ныне, Богородичен:

Владычице, приими́ молитву раб Твоих/ и изба́ви нас/ от всякия ну́жды и печали.

Славословие великое и отпуст.

Молитва святителю Димитрию

О всеблаженный святителю Димитрие, великий угодниче Христов, Златоу́сте Российский, услыши нас грешных, молящихся тебе, и принеси молитву нашу к Милостивому и Человеколюбцу Богу, Емуже ты ныне в радости святых и с лики Ангел предстоиши! Умоли Его благоутробие, да не осу́дит нас по беззакониям нашим, но да сотворит с нами по милости Своей. Испроси нам у Христа и Бога нашего мирное и безмятежное житие, здравие душевное и телесное, земли благоплодие и во всем всякое изобилие и благоденствие, и да не во зло обратим благая, да́руемая нам от Щедраго Бога, но в славу Его и в прославление твоего заступления. Даруй нам Бо́гоугодно прейти́ поприще временныя жизни; избави нас воздушных мытарств и настави нас на путь, веду́щий в селения праведных, идеже пра́зднующих глас непрестанный, зря́щих Божия

Лица́ неизреченную добро́ту. Церковь же Святую от расколов и ересе́й сохрани, верных укрепи, заблуждающих обрати и всем даруй вся, яже ко спасению и славе Божией подобающая; Отечество твое сохрани от врагов ненаветно, но побори́й оружие Крестоноснаго воинства; и подаждь нам всем твое архипастырское и святое благословение, да оным осеняеми, избавимся от ко́зней лукаваго и избегнем от всякия беды́ и напа́сти. Услыши моление наше, отче Димитрие, и моли непрестанно о нас Всесильнаго Бога, сла́вимаго и покланяемаго в Триех Ипоста́сех, Емуже подобает всякая слава, честь и держава во веки веков. Аминь.

В ТОЙЖЕ ДЕНЬ

Святителя Арсе́ния, архиепископа Се́рбскаго

Аще хощет настоятель, творит бдение.

НА МАЛОЙ ВЕЧЕРНИ

Стихиры, глас 1.

Подобен: Небесных чинов:

Из мла́да возраста Бога в себе нося́, отче Арсе́ние,/ де́монския полки́ огнем молитвенным пожегл еси, блаженне./ Наставил еси, мудре, стадо словесных овец на па́жить духовную/ и к Богу привел еси.

Девства тезоимени́тый, Сербский светильник,/ чудодейством сияя, великий отче Арсе́ние,/ всех нас созываеши в память твою/ торжество совершати духовное,/ воспевати Спаса Христа.

Добродетели верх и верных основание,/ апостолов слава, иерархов хвала́,/ сербское утверждение, великий отче Арсе́ние,/ всех призываеши све́тло праздновати/ всечестную память твою.

Слава, глас 4:

Евангельских источник словесы́ твоими, святителю отче Арсе́ние,/ людей твоих сердца́ напоил еси,/ и семя благочестия в них молитвами твоими возрасти́л еси,/ и сия́ принесл еси Христу плод изря́ден./ И ныне, предстоя у Него с ли́ки

апостол и иера́рхов,/ и нас поминай, и сохрани от всякаго озлобле́ния,/ яко в мире совершати память твою.

И ныне, Богородичен: **Б**огородице, всех Царице:

На стиховне стихиры, глас 2.

Подобен: Доме Евфрафов:

Ума владыку на стра́сти поста́вив,/ плотолюбием не пораба́тився,/ Ангельски чистотою, отче Арсе́ние, пожил еси.

Стих: **Б**лаже́н муж, боя́йся Го́спода,/ в за́поведех Его восхо́щет зело́.

Архиереев похвала и священников слава,/ правило монашествующих, отче Арсе́ние,/ радуйся, Це́ркве утверждение великое.

Стих: **С**вяще́нницы Твои́ облеку́тся правдою,/ и преподо́бнии Твои возра́дуются.

Услы́ши моления раб твоих, архиере́е, отче Арсе́ние,/ и слез не премолчи́,/ и сердечная прошения подавай лю́бящим тя.

Слава, глас 4:

Подобает Сербскому роду Арсе́ния везде имети архиерея,/ яко не́кую у́тварь царскую и сокровище некра́домо,/ всем подаю́ща богатство, спасения проповедание,/ и вся собирающа к соединению пе́сней благолепных,/ к немуже возопим:/ архиере́е и наста́вниче, Христа Бога моли о душах наших.

И ныне, Богородичен: **И**збави ны от нужд наших: Тропарь, глас 8: **М**илости наставниче: Писан на велицей вечерни. Слава, и ныне, Богородичен: **И**же нас ради Рождейся от Девы: И отпуст.

НА ВЕЛИЦЕЙ ВЕЧЕРНИ

Блажен муж: На **Господи, воззвах:** аще бдение, поем стихиры на 8; аще ли ни, поем на 6, глас 5.

Подобен: **Р**адуйся:

Радуйся, преосвященне архиерее,/ доброе обре́т Христово подобие,/ имже возшел еси на высоту учений распложда́я,/ делы добродетелей совершая,/ и си́ми колесницу огненную восхождения твоего сотворив,/ к широте́ Божия града достигл еси./ Небесный человече, земный Ангеле,/ Арсе́ние отче священне,/ Христа Бога моли душам нашим дарова́ти мир и велию милость.

Радуйся, освященне отче архиерéе,/ деяния добродетелей твоих,/ Небесных касáющеся, подсóлнечную просвещают,/ и к Божественней высоте вознося́щеся,/ умныя зари облистающе,/ столп добродетелей возвы́шши выспрь,/ Божественнаго твоего зрáка возводя́щ./ Небесный человече, земный Ангеле,/ Арсéние освященне,/ Христа Бога моли/ даровáти душам нашим мир и велию милость.

Радуйся, Богоглаголивая главó, Святаго Духа глаголы вещающи,/ трубó Ангельская, всем воздаяние глася́щи,/ архиерéев ссельниче, грешащих заступниче,/ теплая утéха притекающим к тебе,/ и сим возводя́щися, Небеснаго зрáка приéм,/ обновил еси, яко орел, юность твою,/ учением чáда твоя просвещая,/ Небесный человече, земный Ангеле,/ Арсéние пресвященне,/ Христа Бога моли даровати душам нашим мир и велию милость.

Слава, глас 6. Самогласен:

Возсия́ всесветлая днесь иерарха память,/ верныя просвещающи и тóки неоскудно благоухания точащи,/ в нейже собравшеся, цветы добропесненными главы́ своя увя́зше,/ просвещеннаго Арсéния хвалами почтим/ и сего освященней главé радость возгласи́м:/ радуйся, Божественная ластовице, всем глася́щи путь покаяния./ Радуйся, благовонием рáки твоея яви́вый житие твое./ Радуйся, надежде всех хвалящих тя./ Освященне Арсéние, молися о душах наших.

И ныне, Богородичен: **Кто Тебе не ублажит:**

Вход. Прокимен дне. Чтения три святительская (*зри страницы* ***135—138***)

На литии стихиры самогласны, глас 2:

Сербская пречестная Церковь, созывающи нас, ликовствýет,/ тем, веселящеся с духовными твоими чáды,/ тебе предстояще и с любовию почитающе тя,/ песньми и пении зовéм:/ архиерéе Арсéние, моли спастися душам нашим.

Изво́лив лучшая,/ су́щия же в житии́ вещи преобидел еси,/ и Горнее житие возлюбил еси,/ одéявся в смирение,/ мученически показал еси подвиг страдания телесными пóты,/ райское на-

слаждение восприял еси,/ и в светлости святых бога́тно вселился еси./ С нимиже Христу предстоя́, пресвященне отче Арсе́ние,/ моли спастися душам нашим.

Глас 6:

Церковное светило вси ве́мы Боговидное/ и душ спасителя, Христова иерарха Арсе́ния./ Сей убо чудодействы сия́я и Богословием украшаем,/ Христова стада достоин бысть, досточудный пастырь,/ милостив и благоуветлив,/ и всего мира концы просвети.

Слава, глас 8:

Преславно прославися Святая Церковь,/ в нейже стекаются вси вернии, духовная твоя чада,/ неисцельных страсте́й приемлют исцеления/ о имени твоем, святителю отче Арсе́ние:/ моли спастися душам нашим.

И ныне, Богородичен: **Безневестная Дево:**

На стиховне стихиры, глас 2.

Подобен: **Ки́ими похвальными:**

Ки́ими пе́сненными добро́тами воспои́м архиерея Христова,/ уста́ тихая и Евангелия Его проповедника светла,/ церковнаго хранителя и заступника земли Сербстей,/ православному воинству нашему поборника;/ егоже молитвами врагов шатание Христос низложи́,/ име́яй велию милость.

Стих: **Священницы Твои облеку́тся правдою,/ и преподобнии Твои возра́дуются.**

Ки́ими похвальными венцы увязе́м иерарха,/ священства венца́, благочестия управление,/ Церкве светлое украшение,/ источника Божественных исцелений неисчерпа́емаго,/ проли́тие дарований духовных,/ реку́ многих чудес, землю Сербскую веселящу течением,/ Арсе́ния, добраго предстателя нашего и хранителя.

Стих: **Блаже́н муж, боя́йся Господа,/ в за́поведех Его восхо́щет зело́.**

Ки́ими украшенными гла́сы воспои́м иерарха,/ дивнаго в чудесе́х Арсения,/ безплотных сожителя, освяще́ннаго от пеле́н,/ столпа́ Церкве неподви́жима,/ веселие земли́ Сербския, правды правило,/ оби́димых заступника, немощных вра-

ча безмездна;/ егоже ради даровá Христос Цéрквам соединение, мир и велию милость.

Слава, глас 6:

Небеснаго Царствия во благодать/ у́зкою стезéю вшел еси пространства;/ райская обитель, приймши тя, наследника сотвори́,/ и глаголы уст твоих хвáлящи, и житие добродетелей цвету́щее,/ и своея́ красоты́ óбщника тя устрóи,/ пресвященная же рáка благоуханием испóлнися./ Мы же светоносную память любезно празднуем,/ святителю отче Арсéние,/ моли спастися душам нашим.

И ныне, Богородичен: Творец и Избавитель мой:

На благословении хлебов тропарь, глас 8:

Милости наставниче и благоутробия сокровище,/ еже всем отвéрзл еси,/ правоверия учителю и архиереев Божественное удобрение,/ отче наш, иерарше Арсéние,/ нищих был еси заступник:/ тем моли Христа Бога,/ просветити души наша, да не когда уснéм в смерть.

НА УТРЕНИ

По 1-м стихословии седален, глас 3.

Подобен: Божественныя веры:

Великое солнце всея́ Сербския страны,/ добродетелей твоих сиянии/ и чудес светлостьми просветив твоя чада верная,/ и истребил еси страстéй омрачение, святителю отче Арсéние,/ Христа Бога моли даровати нам велию милость.

Слава, и ныне, Богородичен:

Божественнаго естества не отлучи́вся,/ плоть быв во чреве Твоем: но Бог вочеловечився и пребысть,/ Иже по рождестве Матерь Тя Деву, яко прежде Рождества,/ сохрани́в Всенепорочну, Един Господь:/ Того прилежно моли даровати нам велию милость.

По 2-м стихословии седален, глас 3.

Подобен: Божественныя веры:

Óбразы просиял еси Богоразу́мия, зарéю облистал еси Сербское достояние/ и чáда твоя наставил еси словесы́ твоими, нищелюбие и любовь источи́л еси./ Авраáмову страннолюбию подобя-

ся, отче Арсе́ние,/ Христа Бога моли даровати нам велию милость.

Слава, и ныне, Богородичен:

Божественная ски́ния была еси Сло́ва,/ Едина Пречистая Мати Дево, чистотою Ангелы превозшедшая,/ паче всех мене, персть бывша, осквернена́ плотскими прегреше́ньми,/ очисти молитв Твоих Божественными вода́ми,/ подающи, Чистая, велию милость.

По полиелеи седален, глас 2.

Подобен: **Повеленное:**

Грядите́, вси вернии, воистину уви́дим чудо дивно,/ тленна бо яко нетленна зря́ще Божественнаго смотрения, в разум приводя́ща/ сего святаго архиерея песньми воспоим,/Божественная деяния, яже о нем видяще, рцем:/радуйся, отче, земли Сербския, отец и учитель./ Моли Христа Бога грехов оставление даровати чтущим любовию святую память твою.

Слава, и ныне, Богородичен:

Повеле́нное тайно прием в разуме, в кро́ве Ио́сифове тщанием предста́ Безплотный,/ глаголя Неискусобрачней:/ Приклонивый схожде́нием Небеса вмещается неизменно весь в Тя./ Егоже и ви́дя в ложесна́х Твоих прие́мша ра́бий зрак,/ ужаса́юся звати Тебе:/ радуйся, Невесто Неневестная.

Степенна, 1-й антифон, 4-го гласа. Прокимен: **Честна пред Господем смерть преподобных Его.**

Стих: **Что воздам Господеви о всех:** Евангелие от Иоанна, зачало 36.

По 50-м псалме стихира, глас 6:

Преподобне отче и преблаженне,/ священный пастырю добрый,/ Первопастыря Христа угодниче,/ положи́вый ду́шу за сербское достояние:/ ты ныне, архиере́е Арсе́ние блаженне,/ испроси у Господа даровати нам велию милость.

Канон Богородицы со ирмосом, на 6.
И святаго на 8. Глас 6.
Песнь 1

Ирмос: **Помощник и Покровитель/ бысть мне во спасение,/ Сей мой Бог,/ и прославлю Его,/ Бог отца моего,/ и вознесу Его:/ сла́вно бо прославися.**

Боже Спа́се мой, отве́рзи мои устне́ и язык мой уясни́,/ яко да воспою память иерарха Твоего,/ егоже на земли́ удиви́л еси славно сла́вити Тя:/ славно бо прославися.

Иже превы́шняя держа́щи, в Небесная се́ла водворя́ше тя мудрость Божия,/ де́тели дарова́ний тебе воздающи,/ Горних все́льника сотворя́ет, Господу поюща:/ славно бо прославися.

Божественная краси́лища, весели́ще священнаго твоего зра́ка,/ в вышняя вселяют поко́ища,/ к Божественней трапе́зе, Господу поюща:/ славно бо прославися.

Богородичен:

Окова́нных Свободителя, Богородице, и те́мных Просветителя чрево Твое пречистое вмести./ Егоже рождеством и́дольския ле́сти свобо́ждшеся,/ Истинную навыко́хом воспевати Божию Матерь.

Катавасия: **Отверзу уста моя:**

Песнь 3

Ирмос: **Утверди́, Господи,/ на ка́мени заповедей Твоих/ подвигшееся сердце мое,/ яко Един Свят еси и Господь.**

Просвещение де́тели твоея Божественных каса́яся,/ от земны́х к памяти возводит вышняго желания,/ преводя́ от тли в Жизнь неконечную.

Память твоя пребывает, святителю,/ и кротость сердца твоего в род и род,/ сей уподобля́еми, Божественныя твоея славы насыща́ющеся,/ достойно тя воспеваем.

Пре́йде сень закона, изнемо́гши,/ де́лом благовествования твоего,/ Христос Истина, сия́ющи, вся просвещает,/ верою память твою, святителю, празднующия.

Богородичен:

Света Божественнаго Заря́ из чрева Твоего просия́, верных благоухающа:/ Сего благовоние получи́вше,/ омраче́ния свободи́хомся Тобою, Богородице Пречистая.

Седален, глас 4.

Подобен: **Вознесыйся:**

Днесь иерарха память возси́я нам, солнцеобразно луча́ми сия́ющи,/ света явление всем

простирает,/ и всем велегла́сно вопие́т и глаголет:/ прииди́те, желаемых насладимся.

Слава, и ныне, Богородичен:

Теплое заступление сущих в беда́х, и Помощницу нашу,/ и к Богу пременение, Еюже тли изба́вихомся,/ Богородицу вернии ублажаем.

Песнь 4

Ирмос: **Услы́ша пророк пришествие Твое, Господи,/ и убоя́ся,/ яко хощеши от Девы роди́тися/ и человеком явитися, и глаголаше:/ услышах слух Твой и убояхся,/ слава силе Твоей, Господи.**

Возсия́вый свет и Просвеще́й утро,/ показа тя день, освященне отче Арсе́ние,/ учением Божества Его, вся к свету Того возводя́щаго./ Имже просвещаема духовная твоя чада, память твою празднуем.

Жити́я архиерейства твоего о́бразы, соперника не иму́ще,/ без свидетелей обличают тя:/ плотска́я бо духовным покори́в,/ отхождением своим в Небесная всели́ся,/ идеже ликовству́я, преблаженне Арсе́ние, светом Божественным просвети́ любовию поющия тя.

Чуде́с, ихже сподобился еси от Владыки твоего, преподобне, зря́ще,/ Божественная твоя чада, духовныя сладости насыщаемся,/ тя предстателя иму́ще к Нему,/ причастия Божественнаго сподоби нас улучити, молимся.

Богородичен:

Чрево девственное носит,/ Еде́мская дверь отверзается,/ а́бие верных со́нмы дерза́юще входят,/ Истинную Богородицу верно восхваляют,/ Рожде́нному от Нея зову́ще:/ слава силе Твоей, Господи.

Песнь 5

Ирмос: **Мир мног лю́бящим Тя, Христе,/ и нощь просвещения в пи́щи словес Твоих:/ сего ради от но́щи у́тренююще,/ просим милости от Тебе, Человеколюбче.**

Вседетельная и всемогущая мудрость, и сила Владычня,/ столпа́ истинна тя пресвященнаго сотво́рши, дом создала есть,/ Божественныя ограды Его наполня́ющ и ерети́ческая шатания прогоняющ,/ Арсе́ние преблаженне, тем тя восхваляем.

Возсия́в от Небес благолепие Вышняго,/ при-

ме́сом святительства обло́ж тя, Небесныя трапе́зы состо́льника сотвори́,/ ны́нешняго же подателя верным показа́, священне, вопиюща:/ про́сим милости от Тебе, Человеколюбче.

Светоли́тия Божественнаго испо́лнившися,/ пресвященная твоя глава́ сладости языка удержати не возможе́:/ аще бо и в земна́я сни́де, но духом в Небесная достиже́,/ отче Арсе́ние, мир испроси душам нашим.

Богородичен:

Пра́дедняя кля́тва разреши́ся и прама́терняя болезнь исцели́ся,/ Пречистая, чрева Твоего Рождеством:/ безсеменно бо заче́нши, Слово родила́ еси./ Емуже прилежно молися спасти ны.

Песнь 6

Ирмос: **Возопи́х всем сердцем моим/ к Щедрому Богу,/ и услы́ша мя/ от а́да преисподняго,/ и возведе́/ от тли живот мой.**

Божественныя славы путешествия де́лы явля́юще,/ земна́я проводят с веселием, Небесная же радуются,/ приемлюще духом пресвященнаго Арсе́ния.

Благословен плод Богоприятный,/ Божественнаго Духа де́тельми сияя, и преисподняя мрачи́т,/ в торжество иерарха собирающияся просвещает воистину:/ грядите, вернии, просветимся.

Гра́днаго шествия течение провосхища́я, ведяй предстоит Арсе́ний, зовы́й:/ грядите, чада, стра́ху Господню научи́теся, якоже рече́ Господь:/ яко кро́ток есмь и сми́рен сердцем, и обря́щете покой душа́м вашим.

Богородичен:

Искони́ пророчествия о Тебе прорека́ша, ныне же на Тебе испо́лнишася, Пречистая:/ ов бо Тя руно́ пронаре́че, на негоже сни́де Слово Божие,/ ныне же Ты, Дево, родила́ еси Господа.

Кондак, глас 2.

Подобен: Вышних ища́:

В пи́щи слове́с твоих, Богоносе Арсе́ние,/ разумно ча́да твоя питая,/ язы́ком хваля, устна́ми же пение принося́, вещанием зовы́й:/ Христе, Ты еси Свет неизреченный.

Икос:

Сладкое твое вещание в послу́шество приходит,/ громо́вными о́бразы простираяся, в добропослуша́ние ну́дит,/ неизрече́нныя радости о́бщники увещавая:/ прииди́те, чада, глаго́ля, возвеличите Господа со мною./ Егоже сладости насыщающеся, в Небесная села водвори́мся/ и светлости сподо́бимся, вещанием зову́ще:/ Христе, Ты еси Свет неизреченный.

Песнь 7

Ирмос: **Неизреченное чудо,/ в пещи́ Изба́вивый преподобныя о́троки из пла́мене,/ во гро́бе мертв бездыха́нен полагается/ во спасение нас поющих:/ Избавителю Боже,/ благословен еси.**

Аще и земна́я превосходит, Вы́шним каса́яся,/ благодатию духовною с сими совокупля́яся,/ неизрече́нныя радости наполняет,/ сыны света сотворяет, поющия:/ благословен Бог отец наших.

Житейская унывают и Божественная краcу́ются,/ Небесная торжествуют, архиерейский твой дух приемлюще,/ земна́я попра́вша и в Небесных лику́юща, с веселием пояху:/ отец наших Боже, благословен еси.

Де́тели Божественнаго твоего духа разширя́юще вхо́ды,/ Божественная чада твоя ведут в Живо́т./ Ихже, желающе, просим: моли о нас, пресвященне Арсе́ние.

Богородичен:

Дверь Тя заключе́нную нарече́ пророк, Чистая,/ юже никтоже про́йде, токмо Бог Един,/ отверзая нам паки еде́мския вхо́ды,/ верно сла́вящим Тя, Богородице.

Песнь 8

Ирмос: **За зако́ны оте́ческия/ блаже́ннии в Вавило́не юноши предбе́дствующе,/ царю́ющаго оплева́ша повеление безу́мное,/ и, совоку́плени имже, не свари́шася огне́м,/ Держа́вствующему достойную воспева́ху песнь:/ Господа пойте дела/ и превозносите во вся веки.**

Светом Божественным озаря́ема, благоуханием цвету́щи,/ священная память твоя, Арсе́ние, просвещает верныя, созывающи вопи́ти:/ Господа воспевайте дела и превозноси́те Его во веки.

Желаемых сы́тости Божественная твоя чада напо́лнитися прося́ще,/ благоукраше́нною твоею

памятию прохлажда́еми,/ и, веселящеся, верно поют Просла́вльшаго память твою, иерарше, взывающе:/ Господа воспевайте дела и превозносите Его во веки.

Память твоя вечная, архиерее, кротость и смирение сердца твоего возвещающи,/ в ню́же собира́еми, просвещения Божественнаго хода́тайством твоим/ надеющеся получи́ти желаемых, веселием зовуще:/ Господа пойте дела и превозносите Его во веки.

Богородичен:

Неоску́дныя то́ки милосердия источающи призывающим Тя, Владычице,/ и песньми хва́лящих Тя, Чистая,/ не оста́ви молящихся Тебе, Царствия Сына Твоего сподоби, вопиющия верою:/ Господа воспевайте дела и превозносите Его во веки.

Песнь 9

Ирмос: **Стра́нствия Владычня/ и безсмертныя трапе́зы/ на Горнем месте, высо́кими умы́,/ вернии, прииди́те, наслади́мся,/ возшедша Слова,/ от Слова научи́вшеся, Егоже величаем.**

Тече́ньми преми́не земна́я твоя жизнь,/ и Небеснаго тя селения не оста́ви,/ ибо не потче́ся нога́ пло́ти твоея,/ дремания дух тебе не одоле, храня́щу тя Богу./ Темже моли за ны Господа, пресвященне отче Арсе́ние.

Небе́снии ли́цы радуются, мы же, земляни́и, славословим,/ де́монская крепость исчезе́, пресвященнаго твоего духа выспрь ви́дяще водворяема в Небесная селения,/ о хва́лящих тя моли, священне Арсе́ние.

Отцу, и Сыну, и Святому Духу верою покланя́емся,/ Тричи́сленное Единство сла́вяще и с любовию воспевающе, глаголем:/ молитвами иерарха Твоего Арсе́ния, помилуй и сохрани вся ны.

Богородичен:

Древним преступлением введе́ в па́губу пра́баба естество земно́е:/ Рождества же Твоего чревоноше́нием, Пречистая, па́ки к Бо́гу

примири́хомся./ Егоже сла́вяще, Тебе, Дево, величаем.

Светилен.

Подобен: **Небо звездами:**

Святителю престáвльшуся, собрáшася наро́ди погребсти́ тело его,/ Ангели же веселящеся, приимáху душу его,/ вселя́юще во святые дворы́.

Слава, и ныне, Богородичен:

Державным Твоим Покровом/ от враг навéта рабы́ Твоя сохрани́, Чистая, вся ны невре́дны:/ Тя бо стяжáхом Едину прибежище в ско́рбех.

На хвалитех стихиры на 4, глас 4.

Подобен: **Яко добля:**

Мимотéк земна́я, Вышних достигл еси/ и со Ангельскими ли́ки водворя́ешися,/ Троицы проповедник яви́вся./ Ейже предстоя со дерзновением,/ за ны молися прилежно, Арсе́ние преподобне,/ сопрестольниче архиереев и похвала.

От чувственна твоего жития́ на Небеса возводи́ма,/ со святыми сияюща пресветло, Горе́ вселя́ема,/ тя земная славословят и Небесная радуются:/ с нимиже Христу предстоя,/ молися о нас, Арсе́ние,/ сопрестольниче архиереев и похвала преподобных.

Найтием Святаго Духа,/ освященная твоя глава́, иерарше, чу́вственным зра́ком прозря́щи,/ язы́чными струя́ми со архиереи изво́ли сла́вити/ в Троице Едино Божество:/ Ейже предстоя, Арсе́ние, моли о нас,/ сопрестольниче архиереев и похвала.

Слава, глас 6:

Превзы́де память твоя, Богоносе иерарше Арсе́ние,/ па́че чувственнаго света сияющи,/ пречу́дная бо сотворил и дивная приял еси,/ правыми пути́ шествовав, преславная наследовал еси./ В нейже ликующе, духовная чада/ в Небесная се́ла молитвами твоими водворяются,/ и веселятся, тебе предстоя́ще,/ и торжествуют твое кра́сное успе́ние,/ тобою прося́ще получи́ти от Христа велию милость.

И ныне, Богородичен: **Богородице, Ты еси лоза:**

Славословие великое. И отпуст.

На литургии: блаженна от канона святаго, песнь 3-я и 6-я. Прокимен, глас 1: **Уста́ моя́ возглаго́лют премудрость, и поучение се́рдца моего ра́зум.** Стих: **Услы́шите сия́ вси язы́цы:** Апостол ко Евреом, зачало 318. **Аллилуия,** глас 2: **Уста́ праведнаго поуча́тся премудрости:** Стих: **Закон Бога его в сердце его, и не запнутся стопы́ его.** Евангелие от Луки, зачало 24. Причастен: **В память вечную:**

В ТОЙЖЕ ДЕНЬ

Преподобнаго Ио́ва Почáевскаго, чудотворца

НА МАЛОЙ ВЕЧЕРНИ

На **Господи, воззвах:** стихиры, на 4, глас 7:

Я́вися день благоволения Божия/ и праздник веселия:/ стецемся убо, ве́рнии, на го́ру Почáевскую/ и воспои́м всеблаженнаго И́ова,/ честну́ю память того совершающе.

Дремáния ве́ждома,/ ниже́ сна очи́ма твоима дал еси, преподобне,/ бо́дренными молитвами и постническим житием Господеви угождая,/ темже радостно совершаем память твою, всечестне.

Приидите, ве́рнии, на святую гору Почáевскую,/ идеже угодник Божий/ подвизася в житии своем/ и от силы в силу восхождáше,/ и тому ныне помо́лимся,/ да во обителех Небесных водворився,/ мо́лится ко Господу о спасении душ наших.

Не может град укрытися, верху́ горы́ стоя́,/ ты же, преподобне,/ аще и в те́мней каменней пещере/ почивáеши нетленным телом твоим,/ обаче всех призываеши на гору Почáевскую/ светлаго ради праздника твоего,/ моля́ Христа Бога спастися душáм нашим.

Слава, и ныне, Богородичен, глас 6:

Всесвятая Богородице,/ во время живота моего не остави мене,/ человеческому предстательству не ввéри мя,/ но Сама́ заступи и помилуй мя.

На стиховне стихиры, глас 6:

Память твою днесь прáзднующе,/ преподобне

отче наш Йове, вопиéм ти:/ со Ангелы предстоя в дерзновéнии мнóзе,/ о всех нас, отче, молúся ко Владыце Христу.

Стих: **Блажен муж, бояйся Господа,/ в заповедех Его восхóщет зело.**

Утро и день свéтел,/ твой праздник явися,/ просвещая наша сердцá,/ верою хвáлящих честны́я твоя подвиги,/ отче наш Иове.

Стих: **Честна пред Господем/ смерть преподобных Его.**

Яко солнце на земли,/ обрéт всечестну́ю икону Божия Матере/ на горé Почáевстей,/ всесветлая звезда тоя́ показался еси;/ темже и нас, поющих тя,/ светом Богоразумия озари́,/ молитвами Богородицы, Иове отче наш.

Слава, и ныне, глас тойже:

Все упование мое/ на Тя возлагаю, Мати Божия,/ сохрани мя под крóвом Твоим.

Тропарь, глас 4:

Многострадáльнаго прáотца долготерпéние стяжав,/ Крести́телеву воздержанию уподобляяся,/ Божественныя же ревности обою́ приобщаяся,/ тех имена́ достойно прияти сподобился еси/ и истинныя веры был еси проповéдник безбоя́знен;/ темже монахов множества ко Христу привел еси,/ и вся люди в Православии утвердил еси,/ Йове преподобне отче наш,/ моли́ спасти́ся душáм нашим.

Слава, и ныне: **Еже от века утаенное:**

НА ВЕЛИЦЕЙ ВЕЧЕРНИ

На **Господи, воззвах:** стихиры на 8, глас 1:

Прииде день памяти твоея, Йове преславне,/ и Волы́нская земля радости исполня́ется,/ яко твоим научением во Православии утверди́вшися/ и твоими по́двиги благочестию научи́вшися,/ на твоя же молитвы упова́ющи:/ и́миже, отче преподобне, испроси ми́рови мир/ и душáм нашим велию милость.

Во славней памяти твоей, угодниче Христов,/ монашестии собори ликовствуют/ и о Богоугоднем житии ре́вностию распаляются,/ твоим же

нетле́нным моще́м покланяющеся,/ яко живуще-му ти с нами восклицают:/ отче Йове, милостиве и Богоуветливе,/ испроси у Господа ми́рови мир и душа́м нашим велию милость.

Кто не подивится твоему долготерпели́вому житию́,/ отче преподобне,/ во трие́х бо обителех твоя преславная деяния проповедашася,/ пост же, и слезы, и бдение,/ в пещере себе заключе́ние/ и во всем себе непощаде́ние,/ но ко братии любовь ми́лующая,/ та́тем прощение/ и всем людем доброе научение.

Ины стихиры, глас 2:

Ки́ими похвальными венцы/ увязе́м преподоб-наго Йова,/ веры Православныя учителя и ратобо́рца,/ Божественных Писаний глаша́тая,/ отеческих же Преданий списа́теля,/ но и тяжких служб исполни́теля,/ земли копанием и древе́с сажде́нием/ себе смирявшаго и всем образ послу-ша́ния бывшаго;/ сего ныне нетленною славою/ венчает Христос Бог наш,/ имеяй велию милость.

Ки́ими достойными благодареньми прославим Йова,/ Почаевскую похвалу и всея страны Рос-сийския украшение,/ той бо молитвами своими Небесный свет в пещеру низведе́,/ той и по преставлении своем с Небесе является/ и молит-ву возносит о напа́ствуемых людех,/ тамо бо славою венчает его Христос Бог наш,/ имеяй велию милость.

Ки́ими умиле́нными слезами/ сокруши́м рас-тле́нная сердца́ наша,/ зряще Йова нетленное тело,/ еже по смерти, аки живо, сохраняется,/ но во вре́мя жития его, аки мертво, пребываше,/ посто́м и бдением изнуряемо,/ того убо подвигом подража́ти потщимся,/ да и нас во грядущем житии́ помилует Христос Бог наш,/ имеяй велию милость.

Слава, глас 3:

Твоим словесе́м, Господи,/ после́довав, Йов преподобный/ вся кра́сная мира сего во уме́ты вменил есть/ и, о ю́ности своей неради́в,/ измла́-да монашескому послуша́нию вдаде́ся,/ темже де́монския ко́зни победив,/ адама́нт кре́пок пра-

вославнаго благочестия явился есть,/ всю же страну сию своими по́двиги просвещает,/ того молитвами ду́ши на́ша пощади́/ и да́руй нам по́мысл добрый/ еже прежде конца покаяния.

И ныне, Богородичен: **Како не дивимся:**

Вход, и чтения три преподобническая (*зри страницы* ***791—792***).

На литии стихира храма и святаго две, глас 8:

Приидите, вси слове́нстии собори,/ прославим общаго спасения рачи́теля/ и е́реси безбоязненнаго обличителя,/ нищих питателя и грешников кроткаго вразуми́теля,/ Павлову ревность о людех яви́вшаго/ и дерзновение велие ко Господу стяжа́вшаго,/ той бо и по преставлении своем боля́щия исцеляет/ и дерзнове́нная нашествия ва́рвар отгоня́ет,/ нас же умиле́нными по́мыслы исполняет/ и мо́лится присно о спасении душ наших.

Слава, глас 2:

Днесь ликует твоя Лавра,/ преподобне отче Иове,/ и вси людие твоя мо́щи лобызати подвизаются,/ де́мони твоея благодати трепещут,/ и Ангели о твоем заступлении радуются./ Мы же непрестанно вопием:/ утверди твоими молитвами православных веру,/ житие наше исправи/ и спасение испроси́ душа́м нашим.

И ныне:

Все упование мое/ на Тя возлагаю, Мати Божия,/ сохрани мя под кровом Твоим.

На стиховне стихиры, глас 5:

Радуйся, священная главо́, Иове,/ Волы́нския страны́ украшение,/ ту́ю бо зри́ши в Православней вере утверждаему,/ тебе, яко живу, сущу молящуюся/ и заступления на де́моны просящую,/ ейже буди заступник необоримый/ и о всем мире моли́твенник.

Стих: **Честна пред Господем/ смерть преподобных Его.**

Радуйся, священная главо́,/ преподобне И́ове,/ звездо от Га́лицкия земли́ к востоку пришедшая/ и немощны́х ду́ши обо́дрившая,/ во

смирении своем дерзновению проти́ву ереси люди российския наставившая/ и к Небесному Царствию приведшая,/ егоже и нас сподоби предста́тельством твоим/ и о всем мире буди молитвенник.

Стих: **Блажен муж, бояйся Господа,/ в за́поведех Его восхо́щет зело.**

Радуйся, священная главо́,/ над Волынскою страною Господем вознесе́нная,/ ейже повину́шася князи и лю́дие,/ мы же, духовная твоя чада,/ се́рдцем сокруше́нным к тебе припа́дающе,/ просим ко одолению страсте́й твоея по́мощи,/ в ско́рбех благодушия,/ и о сме́ртном часе́ памяти непреста́нныя,/ и о всем мире молитв твоих,/ Иове преподобне.

Слава, глас 8:

Монахов множества наставника тя почитаем, отче наш Иове,/ твоею бо стезе́ю воистинну право ходити позна́хом./ Блажен еси, Христу работав,/ и вражию обличил еси силу,/ Ангелов собесе́дниче,/ и преподобных соприча́стниче, и праведных,/ с ни́миже моли́ся Господеви/ помиловатися душа́м нашим.

И ныне, Богородичен: **Безневестная Дево:**

Тропарь, глас 4: **Многострадальнаго праотца долготерпение стяжав:** дважды (писан на малой вечерни) и **Богородице Дево:** единожды.

НА УТРЕНИ

На **Бог Господь**: тропарь преподобному, дважды. Слава, и ныне, Богородичен.

По 1-й кафизме седален, глас 4:

Званию Господню после́довав, родительский дом оставил еси/ и от теснаго жития́ на тесне́йшее преходил еси,/ но сердце твое вся, притекающия к тебе, не тесно вмеща́ше,/ темже духовная чада твоя умно́жишася и о Господе возвеселишася,/ Егоже моли, отче наш Иове, спастися верою чтущим святую память твою.

Слава, и ныне, Богородичен:

Обновила еси, Чистая, Божественным Рождеством твоим/ истлевшее страстьми́ земноро́дных мертвенное существо́/ и воздвигла еси вся от

смерти к жизни нетления./ Темже Тя по долгу блажим вси, Дево Препрославленная, якоже прорекла еси.

По 2-й кафизме седален, глас 5:

Пещéрнаго затворника и бденнаго молитвенника почтúм, преподобнаго Йова,/ от младенства до старости себе смиря́вшаго и Святую Церковь прославльшаго,/ та́ти и злоде́и к покаянию приведшаго и те́пле моля́щася о душа́х на́ших.

Слава, и ныне, Богородичен:

Ужасно чудо зача́тия и несказа́нен образ рождества/ в Тебе познася, Приснодево Чистая,/ ужасает мой ум и удивляет помышление:/ слава Твоя, Владычице, всем простреся во спасение душ наших.

Псалом избранный преподобному.

По полиелеи седален, глас 8:

Па́стырскую мудрость смиренномудрием стяжав, многим был еси учитель:/ мона́хом отец, и скорбящим уте́шитель, и молитвы Иису́совы неумолка́яй орга́н./ Темже мощей нетлением прослави тя Мздовоздая́тель Господь,/ Егоже непрестанно моли прегрешений оставление даровати/ чтущим любовию святую память твою.

Слава, и ныне, Богородичен:

Небесную дверь и кивот, всесвятую гору, светлый о́блак воспои́м,/ неопали́мую купину́, словесный рай, Евы воззвание, вселенныя всея великое Сокровище,/ яко спасение в Ней содела́ся миру и оставление древних согрешений./ Сего ради вопием Ей:/ молися Сыну Твоему прегрешений оставление даровати/ благочестно покланяющимся всесвятому Рождеству Твоему.

Степенна, 1-й антифон 4-го гласа. Прокимен, глас 4: **Честна пред Господем/ смерть преподобных Его.** Стих: **Что воздам Господеви о всех, яже воздаде ми.** Евангелие от Матфея, зачало 43.

По 50-м псалме стихира, глас 6:

Преподобне отче,/ во всю землю изыде вещание исправлений твоих,/ тем на Небесех обрел еси мзду трудов твоих,/ демонския погубил еси полки/ и Ангельския достигл еси чи́ны,/ ихже

житию без порока поревновал еси,/ дерзновение имея ко Христу Богу,/ мир испроси душам нашим.

Канон Богородице на 6
и преподобному на 8, по азбуце.

Канон преподобному и Богоносному Иову,
Почáевскому чудотворцу, глас 8.
Песнь 1

Ирмос: **Посеченный несекóмаго пресече,/ и виде солнце землю, ю́же не виде;/ лютаго врага вода потопи́,/ и непроходи́мое прóйде Израи́ль;/ песнь же воспевашеся:/ Гóсподеви поим, славно бо прослáвися.**

Ангела земнаго и Небеснаго человека, Йова преподобнаго, Волы́нскую похвалу,/ достойно воспети помози́ ми, Слове Божий,/ презирáя моя прегрешения и подавáя слово устóм моим.

Был еси, преподобне, войстинну миру свети́льник пресветел, всем путь спасения показу́яй;/ темже и мне буди помощник,/ во еже прославити житие твое и умиле́ние стяжáти.

В дому́ роди́телей твоих пе́рвее познал еси Господа, Ио́ве славне,/ и, о́трок сый, разум соверше́н показал еси, егда монашеское житие изво́лил еси,/ вся же житейская провидев, Единаго Бога возлюбил еси.

Горе́ очи твои и душу вознося́, во обители Уго́рництей братию в Богоуго́днем житии́ скоро превозше́л еси,/ ху́ждша всех себе́ помышля́я и тем лучший Иису́су явля́яся,/ ста́рцем же и ю́ным образ быв прелюбе́знейший.

Добре тя на диа́волы во́инствовавша помышля́я, преподобне,/ своея́ стыжду́ся лености и множества грехов моих ужаса́юся:/ но твоими, святе, молитвами да́руй ми жела́ние благо́е,/ во еже прочее время жития моего в покаянии сконча́ти.

Богородичен:

Яко Божия Мати дерзнове́ние иму́щи к ро́ждшемуся из Тебе/ Единоро́дному Слову, и Отцу Собезнача́льному, и Соесте́ственному Духу моля́щи не престáй от бед спасти́, Всенепорочная,/ Тя, Богородицу, славящия.

Катавасия по уставу.

Песнь 3

Ирмос: **Утверди́ся сердце мое во Господе,/ вознесе́ся рог мой в Бозе моем,/ разшири́шася на враги моя уста моя,/ возвесели́хся о спасении Твоем.**

Есть во мне, отче преподобне, добраго исправле́ния жела́ние,/ но искуше́ния лености побежда́ти не навыко́х, увы мне./ Обаче на помощь твою надеяся, уныния помыслы отгоня́ю,/ на твоя же взираю славныя подвиги.

Желе́зо наречеся род твой, И́ове преподобне, крепость души́ твоея предуказу́я;/ в пещере же ка́менне заключи́вся, яко зла́то сокрове́но, освятил еси место по́двиг твоих/ и го́ру Почае́вскую, яко стену ме́дяну, проти́ву врагов Православия явил еси.

Зело углуби́шася помышле́ния твоя яже о Небеснем Царствии,/ егда, еще отрок сый, А́нгельский образ восприял еси;/ темже и священник быв Богу ве́рен,/ даже ныне моле́ния о людех возно́сиши, И́ове преподобне.

Земля Га́лицкая ю́ностию твоею славится, и Ду́бенская обитель му́жеския подвиги твоя благовеству́ет,/ обитель же Почае́вская старостию твоею хва́лится и блаженною кончи́ною веселится,/ вся же вселенная о чудесе́х твоих радуется и ликовствует.

Иже подаеши блага́я всем, моля́щимся тебе, и мене́ припа́дающа не отри́ни, святче,/ но, пока́яние мое зря, даждь ми жития́ исправле́ние, ревность же вдохни́,/ еже подражати твоим Боголюбивым дея́нием.

Богородичен:

Умерщвленный мой ум Животным действом из Тебе, Явльшимся миру, воздвигни, Чистая,/ и к жизни настави,/ Яже смерти двери разоршая Едина Рождеством Твоим.

Седален, глас 8:

Днесь исполня́ется радости обитель Почае́вская, твое Боголюби́вое житие́ прославля́ющи;/ днесь христоимени́тии лю́дие ревностию спасения просвещаются, зряще нетлением прославленныя мощи твоя, преподобне;/ днесь греховныя отгоня́ются страсти, и по́мыслы пока́яния

ду́ши наша объемлют,/ в нихже утверди всех, преславне, верно почитающих память твою.

Слава, и ныне, Богородичен:

Яко Всенепорочная Невеста Творца́, яко Неискусомужная Мати Изба́вителя,/ приятелище яко сущи Уте́шителя, Всепетая,/ беззакония мя суща скверное оби́телище и де́монов игра́лище в разуме бывша,/ потщися от тех злодейства мя избавити и светлое жилище добродете́лей соверши, Светоносная Нетленная,/ отжени облак страсте́й, и Вышняго причастия сподоби, и Света невечерняго молитвами Твоими.

Песнь 4

Ирмос: **Пророк Авваку́м у́мныма очи́ма/ провиде, Господи, прише́ствие Твое,/ тем и вопияше:/ от ю́га приидет Бог./ Слава силе Твоей, слава снизхожде́нию Твоему.**

Иове преподобне, о всех моли́твенник буди теплый, твоему заступлению верующих,/ свое же окаява́ющих житие́ и на Божие милосердие упова́ющих,/ аще и прельще́ньми житие́ сего вла́ющихся.

Кто от человек не подиви́тся долготерпеливому житию́ твоему, отче,/ кто ли не прославит твоея о Православии ревности,/ ты бо, яко адама́нт крепок, еретико́м противостал еси,/ и истинныя веры проповедание словесы́ же и писа́ньми всем препо́дал еси.

Льва рыка́юща и и́щуща поглотити ду́ши спасаемых молитвою твоею победил еси, отче,/ но и тому служащия люди в покая́ние приводил еси,/ та́ти милосе́рдием твоим постыжда́я и вразумляя, грабители же обличе́ньми устраша́я/ и вся научая́ спасительному покая́нию.

Мрак души́ моея, отче, предста́тельством твоим разсей/ и светом заповедей Господних просвети́ мое окая́нное сердце,/ да и аз, твоим учеником последуя, тех части лише́н не пребуду,/ твою восхваляя святую память.

Богородичен:

Бога, из Тебе воплоще́ннаго, моли́, непреложно,/ Еже бе пребывша и естественно Равна Отцу, и Духу Сопрестольна,/ прощение

прегрешений и душ спасение поющим Тя верою даровáти.

Песнь 5

Ирмос: Мрак души́ моея разжени́, Светодáвче Христе́ Боже,/ началоро́дную тьму изгнáв бе́здны,/ и даруй ми свет повеле́ний Твоих, Слове,/ да, у́тренюя, славлю Тя.

Наш еси воúстинну предстатель и чудотворец пресветлый,/ взываше Дионúсий, обретый мóщи твоя, тлению непричастны./ Мы же, сия лобызáюще, вопием:/ наших скверн не возгнушáйся, угодниче Божий, но твоими молитвами сия очúсти.

Оправдáнием Божиим от юности, отче, научаемь,/ суеты́ житейския уклонúтися крепко возжелал еси, безмолвие же возлюбил еси:/ обаче велению Христову не противля́ясь, притекающия к тебе Прáвому исповéданию и Евáнгельскому житию́ научал еси.

Предстатель явился еси и по преставлении твоем стрáждущим и скорбящим человéком:/ тако бо тя видеша людие, из гроба твоего исходя́ща и со Ангелы посреде церкве моля́щася./ О, чудо преславное воистинну! О, радость верным и утверждение!

Рачитель быв Небеснаго Царствия, о своем тамо вхождéнии известву́ешися/ и кромé болéзни и страха пресельник являешися лучшия жизни,/ братии же твоея учитель и упова́ние.

Сопутник житию́ моему буди, отче Иове,/ молитвою твоею огражда́й многомятéжную мою душу/ и введи ю в Небесное Царство, твоими умиленную подвиги,/ Христу же покая́нныя принося́щую слезы.

Богородичен:

Тя стену иму́ще и предстáтельством Твоим соблюда́еми,/ Твоею Божественною славою хва́лящеся, Тя блажим:/ Ты бо, Всечистая, душáм нашим источáеши веселие и радование.

Песнь 6

Ирмос: Ио́ну в ки́те, Господи,/ единаго вселúл еси,/ мене же свя́зана мре́жами вра́жиими,/ яко от тли о́наго, спаси́.

Твердое упова́ние на предстáтельство твое

возлагаю, преподобне, и верою молю́ся:/ даждь ми страсте́й лю́тых одоле́ние, смерти же непреста́нную память/ и блаженства желание грядущаго ве́ка.

Утвержда́ется тобою, преподобне, Святая Церковь,/ ересь же вся́кая посрамляется, обличе́ние иму́щи твоя многоцеле́бныя мо́щи,/ и жития́ твоего столе́тняго труды́, и болезни, и сле́зы, и пост, и плоти от косте́й отпаде́ние.

Фарао́на мысленнаго побеждаше Йов преподобный,/ послуша́нию всегда прилежа и обурева́емым на помощь приходи́ти не отрица́ясь:/ и тако три обители учением своим просветив и по́двиги многими прославив,/ веселя́ше Спаса всех, Человеколю́бца.

Христову смире́нию подражаше Йов,/ егда нача́льство яко служе́ние всем прият и, игу́мен сый, в тяжких слу́жбах подвиза́шеся,/ бра́тии же бя́ше образ кротости, и трудолю́бия правило, и о молитве при́сное напомина́ние.

От сквёрных изба́ви мя страсте́й твоими молитвами,/ тех одоле́ние мне подавая Божественныя помощи при́сным призыва́нием,/ и на себе́ ненаде́янием, и брата моего неосужде́нием.

Богородичен:

Вознесла́ еси всеистинно падшее челове́ческое существо́ во зра́це Божественнем,/ и Отца в равенстве видимаго Сына Неизменнаго, Богомати, без семене во чреве носи́вши.

Кондак, глас 4.

Подобен: Явился еси днесь вселенней:

Явился еси Йстинныя веры столп,/ Евангельских же заповедей ревни́тель,/ гордыни обличе́ние, смиренным же предста́тель и научение:/ темже и ублажа́ющим тя грехов отпущение испроси́/ и обитель твою невредиму сохрани,/ Иове отче наш,/ Многострада́льному подобный.

Икос:

Отверзи уста твоя, пеще́ро каменная, и рцы нам, колькра́ты токи слез Йовлих омочи́лася еси,/ ка́ко того воздыхания твоих стен не расторго́ша,/ ка́ко Свет Божественный тебе не сожже́,/ ка́ко Ангели бде́нным подвигом Йовлим

дивúшася, теми бо освятúся земля Гáлицкая и Волы́нская;/ мы же, сия вся помышляюще, слезá-ми умиления очи наши исполняем:/ есть бо преподобный Иов угодник дивный, Многострадальному подобный.

Песнь 7

Ирмос: На пóли Дейре/ иногдá мучúтель пещь постáви на мучение Богонóсных,/ в нейже трié óтроцы песнослóвяху Единаго Бога,/ трóично воспевáху, глаголюще:/ отцев Боже, благословен еси.

Лю́ди православныя, тя блажащия, преподобне Йове,/ укрепи на враги и о Церкви мирная глаголи в сердце их,/ всем единомыслие испроси у Бога, и друг ко другу любовь, и о Православии ревность.

Чашу житúя Твоего пити, Господи, не могу аз, окая́нный,/ боя́знию скорбéй обуреваемь и страстей сплетаемь тернием, обаче молюся:/ Йова, Твоего угодника, молитвами помилуй мя/ и помози́ ми греховную отрясти лéность.

Широкий путь, погúбель души преднося́щий, возненавúдев, Йове преподобне,/ в тесней пещере заключúлся еси и тéснаго пути жизни в начальстве твоем не уклонúлся еси,/ день и нощь в молитве и трудех пребывая и научение здравое всем приходя́щим к тебе подавая.

Щедр был еси нищим, ка́ющимся же милостив и научéния требующим учитель крóток,/ Божественныя же мудрости любитель и Евáнгельских зáповедей проповéдник,/ книг же Божественных издáтель и éреси безбоязненный обличитель.

Богородичен:

Марию Пречистую и Всесвятую восхвалим:/ Тóю бо благодать нам источáется паче ума дарóв, яко от потока Божественныя благости,/ Юже благочестúвым пóмыслом ныне ублажаем.

Песнь 8

Ирмос: Покрывáяй водáми превыспренная своя,/ полагáяй морю предéл песóк/ и содержáй вся,/ Тя поéт сóлнце, Тя слáвит луна́,/ Тебе принóсит песнь тварь/ яко Содéтелю всех во веки.

Éдущим и идýщим во обитель твою безчисленным людем, ко твоим же мощéм припáдающим,/ буди даровáний духовных подáтель, телесных же

боле́зней целитель / и пред Спасом теплый о всех предста́тель, / И́ове, земли Волы́нския славо и украше́ние.

Юноша те́лом, но старец умо́м в начале мона́шескаго жития твоего был еси, отче: / состаре́вся же плотию, ю́ношескую бодрость в трудех явля́л еси, / земли копа́нием и древес насажде́нием образ всем смиренному́дрия подава́я.

Явле́ние твое со Ангелы вкупе смиренную деву ужасаше, / здравие же ученику твоему подава́ше и вся люди на славосло́вие Богови воздвиза́ше, / Истинную же утверждаше в них веру и ерети́ческая отрева́ше нападе́ния.

Фимиа́мом молитв твоих и мене облагоуха́й, Иове преславне, / моих грехов злосмра́дие тем отгоняя и упование на Господа вселяя в мою смра́дную душу, / да благодатию Божиею очища́емь, воспою твое, преблаженне, крепкое заступле́ние.

Богородичен:

Богороди́тельнице Всечи́стая, души моея язвы и греховныя стру́пы очи́сти, / исто́чником омыва́ющи сущим из ребр Сына Твоего, и поте́кшими из тех, очища́ющи, струя́ми: / к Тебе прибегаю и Тя призываю, Богоблагодатную.

Песнь 9

Ирмос: **Благослове́н Господь Бог Изра́илев, / воздви́гнувый рог спасения нам / в дому́ Дави́дове, Отрока Своего, / в нихже посети́ нас Восто́к с высоты / и напра́вил ны есть на путь мира.**

Иссо́пом благодати Божия окропи́ сердца́ наша, Иове преподобне, / твоим святым моще́м покланяющихся, да твоея ре́вности о вере причасти́вшеся, / ко исполнению заповедей Христовых добре потщи́мся.

Псаломски взывати к Богу на земли не переставал еси, и девства твоего сосуд соблюл еси: / темже на Небеси райския воспеваеши ныне песни со Ангелы и всеми святыми, / люди же, на земли трудящияся, от Вышних назира́еши.

О, коли́ка жития́ твоего нетленная красота, о, ко́лика по смерти твоей чудеса и исцеления! / Се бо земная оставив, воистинну стори́цею Небес-

ная блага еще в житии́,/ паче же во грядущем, по глаголу Христову стяжал еси.

О, ко́лико грехов наших мно́жество!/ Но сия превосхо́дит твоих молитв кре́пость, ихже не лиши нас, отче преподобне́ Йове,/ дру́же Христов и святых всех соприча́стниче,/ церковный столпе и о душа́х человеческих предста́телю тепле́йший.

Богородичен:

Зачала еси, Дево, без семене, вся́ческая созда́вшаго Сло́во Бо́жие, кроме́ хотений плотски́х,/ и без истления родила́ еси, без боле́зней ма́терних./ Тем Тя, Богородицу, и язы́ком, и се́рдцем испове́дающе, велича́ем.

Светилен.

Подобен: Свете неизменный:

И́ов преподобный днесь да восхва́лится/ яко Христо́в во́ин и о людех моли́твенник,/ веры проповедник, е́реси обличи́тель и Це́ркве украше́ние.

Слава и ныне:

Тя песньми немо́лчными ублажа́ем, Дево,/ яко от Тро́ицы Единаго родила́ еси, Богоро́дице,/ и носи́ла еси на Божественных объя́тиих Пресу́щественное Слово, невра́щно и неизме́нно.

На хвалитех стихиры на 4, глас 4:

Просия́ша подвизи твои/ во стране Га́лицтей, отче И́ове,/ темже Православия ревни́тели/ в зе́млю Волы́нскую тебе глаша́ют,/ и обитель Ду́бенская/ твоим преподобным житием украшается,/ но того совершение/ Почае́вская Ла́вра приемлет,/ вся же страна сия учёньми твоими просвещается.

Братолюби́вое твое се́рдце, преподобне,/ мона́хов мно́жества на го́ру Почае́вскую привлече́,/ ихже спасения был еси ревни́тель;/ темже и мы апостольский глагол ве́дуще,/ яко никогда́же престае́т духо́вная любы́,/ твоему чудесному попече́нию ду́ши на́ши вверя́ем,/ яже приведи́ ко Иису́су Человеколю́бцу.

Не сме́яше тле́ние коснути́ся/ ме́ртваго телесе́ твоего, преподобне,/ еже чрез все житие́ умерщвлял еси,/ душа же твоя, живущи со

А́нгелы,/ вся притека́ющия к тебе в свою любовь прие́млет./ Темже и на́ша ду́ши приведи ко Иису́су Человеколю́бцу.

Слава, глас 8:

Не довле́ют словеса́ наша к восхвале́нию подвиг твоих,/ преподобне И́ове:/ кто бо изочте́т твоих добродетелей полноту́,/ кто уразумеет безмо́лвное твое к Богу собеседование,/ но не отри́ни твоя певцы и духовныя ча́да,/ твоего заступления просящия,/ и о твоем святем житии умиляющияся,/ и во твоей памяти веселящияся.

И ныне: **Владычице, приими:**

Славословие великое. Ектении и отпуст.

На Литургии: служба вся преподобническая.

ЗРИ Ведомо буди, яко память преподобнаго И́ова соверша́ется в день блаже́нныя кончины его, октября в 28 день, и в день обретения святых мощей его, августа в 28 день, егда во святей Почаевской Лавре святыя мощи его изно́сятся в великую церковь. Аще убо память преподобнаго случится в неделю, соверша́ем всю службу его по 3-й главе Типикона; аще же в субботу, по 15-й от зри неизме́нно. Трети́цею же творим память преподобнаго И́ова мая в 6-й день. В сей день на повече́рии поем службу святаго И́ова Многострада́льнаго, про́чее же совокупля́ем службу преподобнаго с Триодию, якоже во главе Иоа́нна Богосло́ва указа́ся, еже зри месяца того́жде во 8-й день.

К странице 718

Ин тропарь
святыя великомученицы Параскевы, глас 8:

И́же веруя и мужеством душевным, тезоименитне,/ диавола посрамила еси/ и мучительское прещение и раны доблественне победила еси,/ мученице Параскево, вопия:/ мечем сосецайте и огнем сожизайте тело мое,/ яко да, радуюся, прииду Жениху моему Христу Богу./ Егоже моли спастися душам нашим.

МЕСЯЦА ОКТЯБРЯ В 29-Й ДЕНЬ

Святыя преподобному́ченицы Анастаси́и Ри́мляныни и преподобнаго отца нашего Авраа́мия Затво́рника

На Господи, воззвах: стихиры мученицы, глас 8.

Подобен: Что вас наречем:

Му́ченице страстоте́рпице всехвальная,/ воздержанием стра́сти низложи́вши плотски́я,/ страданием зми́я умертви́ла еси врага,/ Ангелы удиви́вши боле́зньми твои́ми,/ человеки обвесели́вши страда́нии твои́ми,/ мона́шествующих удобре́ние,/ де́вства сосуд./ Моли́ спасти́ и просвети́ти ду́ши наша.

Что тя возъимену́ем, славная?/ Девства добро́тами невесту просия́вшу Христову,/ дщерь избра́нну Вы́шняго Иерусали́ма,/ сожи́тельницу Ангелов и собесе́дницу,/ черто́га мы́сленнаго наслажда́ющуся,/ Анастасие многострада́льная,/ мона́шествующих удобрение./ Моли́ спасти и просвети́ти ду́ши наша.

Терпе́ла еси зубо́в искорене́ние,/ рук отсече́ние, и ног, и сосце́в,/ ссека́ема на у́ды от беззаконных мучителей,/ к добро́те Жениха взира́ющи/ и болезни па́че естества терпя́щи,/ Анастаси́е многострада́льная,/ невесто Христова нетленная,/ моли́ спасти и просвети́ти ду́ши наша.

И́ны стихиры преподобнаго, глас тойже.

Подобен: О преславнаго чудесе:

Отче Богомудре Авраамие,/ Авраа́му подо́б-

ник быв дýхом,/ пресéльник был еси земли отéческия, блаженне./ Плоти пожелáния отвéрг/ и, в хи́жине мáлей заключи́в, радуяся, тело твое,/ душу же вери́л еси́ к Небеси,/ идеже житие́ я́ве стяжáл еси́.

Преподобне отче Авраáмие,/ Авраамскую душу тезоимéнно стяжáв,/ напáсти претерпéл éси,/ вéрою Божественною укрепля́емь/ и любовию Богу соединя́емь,/ обетовáния зéмлю наслéдовал еси,/ украшáемь добродéтелей светлостьми́./ Темже, веселящеся, твою память торжествýем.

Преподобне отче Авраамие,/ прéлестьми лю́те поглощéнную зми́ем/ и попóлзшуюся поги́бели в ров / Прóмыслом Божественным возвлéкл еси/ и спасáему Богу предстáвил еси./ Еяже покаянию вси удиви́шася,/ благочéстно Господа слáвящии Преблагáго.

Слава, и ныне, Богородичен:

Радуйся, Света Божественнаго носи́ло,/ пресвéтлый свéщниче, Пресвятáя Богоневéсто:/ Свет нам возсия́ла еси от пречи́стою боку́ Твоéю,/ просвещáя мира концы́/ и освящáя Своéю блáгостию./ Радуйся, начáло нашего спасéния, Чистая./ Радуйся, страшное слы́шание и глагóлание надéющихся на Тя.

Крестобогородичен:

Что зри́мое виде́ние,/ еже Моима очи́ма ви́дится, о Владыко!/ Содержай всю тварь, на Древо воздви́жен быв,/ и умираеши, всем дая́й жизнь;/ Богородица, плáчущи, глагóлаше,/ егдá узрé на Крестé возноси́ма,/ из Нея неизречéнно возсия́вшаго/ Бога и Человека.

Тропарь святыя, глас 4:

Áгница Твоя, Иисусе, Анастаси́я,/ зовéт вéлиим глáсом:/ Тебе, Женише́ мой, люблю́/ и, Тебе и́щущи, страдáльчествую,/ и сраспинáюся, и спогребáюся Крещению Твоему,/ и страждý Тебе рáди, яко да цáрствую в Тебе,/ и умираю за Тя, да и живý с Тобою;/ но, яко жéртву непорóчную, приими́ мя с любóвию, пожéршуюся Тебе./ Тоя́ молитвами/ яко Ми́лостив спаси́ дýши наша.

Слава, преподобнаго, глас 8:

В тебе, отче, известно спасеся éже по образу:/

прии́м бо крест, последовал еси́ Христу/ и, де́я, учил еси презира́ти убо плоть, преходит бо,/ прилежа́ти же о души, ве́щи безсмертней./ Темже и со Ангелы сра́дуется, преподобне Авраамие, дух твой.

НА УТРЕНИ

Канон преподобныя.

Егоже краегранесие: **Мужеския твоя, мученице, восхвалю болезни.** Творение Иосифово. Глас 8.

Песнь 1

Ирмос: **Пои́м Го́сподеви,/ проведшему люди Своя сквозе́ Чермно́е море,/ яко един славно прославися.**

Сию́ светоно́сную память твою почитающему, Богомудрая,/ просвещение ми подаждь, души моея тьму отгоня́щи.

Всю от пелен тебе саму́ю возложила еси Зиждителю твоему/ и огне́м воздержания теле́сныя стра́сти попали́ла еси́.

К высоте́ муче́ния, мученице, возшла́ еси, непощаде́вши пло́ти,/ и черто́гов мысленных, яко дева, сподо́билася еси.

Богородичен:

Тя, небоме́рную Ле́ствицу,/ на нейже Бог утвердися, человеки Небе́сны соде́лав,/ Отроковице, почитаем.

Ин канон преподобнаго. Егоже краегранесие: **Твое честву́ю всесветлое житие́, блаженне.** Иосиф. Глас тойже.

Песнь 1

Ирмос: **Во́ду прошед, яко сушу,/ и египетскаго зла избежа́в,/ израильтянин вопия́ше:/ Изба́вителю и Богу нашему поим.**

Божественными сияя блистании,/ светоносный твой совершающия праздник,/ страсте́й омраче́ния, всеблаженне, молитвами твоими, Авраамие, изба́ви.

Божественное разжже́ твою душу, блаженне, желание,/ угаси плотска́я разжже́ния, отче,/ и невещественно на земли тя жи́ти сотвори.

Умертви́в у́ды, я́же на земли, пощением и всякими злострада́нии, отче мудре,/ Жизни сподо́бился еси́ лучшия на Небесех,/ Богоносе Авраамие.

Богородичен:

От кровéй Твоих священных/ Бога Отца Слово воплотися преестéственно, Дево Марие,/ Егоже молú плотскáя моя умертвúти взыграúния.

Песнь 3

Ирмос: **Ты еси утверждéние/ притекáющих к Тебе, Господи,/ Ты еси свет омрачéнных/ и поет Тя дух мой.**

Стояла еси пред судúщем мучителя,/ Христа, славная, Творца всех и Владыку,/ Бога Слова проповéдающи.

Добрóта сердечная видимым зрáком, славная, издáвшися,/ тя, краснéйшую, зрящим явила есть.

Богатство неистощúмо исцелений тебе подадé, отроковице, Христос,/ Егоже нищетý вольно возлюбила есú.

Богородичен:

Вещь грехóв моúх/ Твоúх молитв огнем попалú, Мати Света,/ рóсу ми Божéственную оставлéния носящи.

Ин

Ирмос: **Небéснаго круга Верхотворче, Господи,/ и Церкве Зиждúтелю,/ Ты мене утвердú в любви Твоей,/ желаний крáю, верных утверждение,/ едúне Человеколюбче.**

Всеобрáзно возжелéв желаний конéчное,/ мира и плóти, Богоносе, вне был еси,/ тем восприя́л еси премирную славу и вéчнующее, отче, наслаждение.

Храм жив явился еси вседéтельнаго Духа, отче,/ в хúжине тело заключúв, преподобне./ Темже облистáл есú добродетелей лучáми, священно обожáемь, блаженне Авраамие.

Дéланием болезней, добродетелей зрел, преподобне,/ израстúл еси клас сторúчествующь, имже питаются чéстно/ честнóе твое успение торжествýющии.

Богородичен:

В Тебе, Всесвятáя,/ всего Виновный за премногое милосердие хотя́ вселися и освятú человеческое существó,/ преступлением пéрвее попóлзшееся.

По 3-й песни кондак Анастасии, глас 3.

Подобен: Дева днесь:

Дéвства водáми очищéнна, преподобная,/ мý-

ченичества кровьми́, Анастасие, венча́вшися,/ пода́еши су́щим в ну́ждах неду́гов исцеление и спасение, приступа́ющим от сердца,/ крепость бо тебе пода́ет Христос,/ источа́я благодать присно-теку́щую.

Седален, глас 8.

Подобен: **П**ремудрости:

Воздержания росо́ю страсте́й погаси́ла еси пла́мень ю́ношески,/ огне́м же кровей твои́х всю пре́лесть попали́ла еси/ и Жениху Слову, яко дар, принесла́ еси честно́е девство и до́блественное страда́ние./ Темже в чертог введе́ тя славы, све́тле до́бльствовавшую и зми́я поправшую./ Анастаси́е многострада́льная, моли́ Христа Бога/ грехо́в оставле́ние пода́ти чтущим любовию святую память твою.

Слава, преподобнаго, глас 1.

Подобен: **Г**роб Твой:

И́же древнему Авраа́му подо́бяся, отче,/ удалился еси сродников по пло́ти,/ повину́яся, Авраамие, глаголу Бога нашего./ Темже, постився, и душу светле́йшу показал еси со́лнечных лучь,/ Богомудре всеблаженне.

И ныне, Богородичен:

Настави ны на путь пока́яния,/ уклоншияся присно к безпу́тием зол и Преблагаго прогне́вавшия Господа,/ Неискусобра́чная, Благословенная Марие, прибе́жище отча́янных человеков,/ Божие обита́лище.

Крестобогородичен:

Несквёрная А́гница,/ Агнца и Пастыря, пове́шена на Дре́ве, ме́ртва зря́щи,/ плачущи вещаше, матерски восклицающи:/ ка́ко претерплю́ Твое, еже па́че слова, Сыне Мой, сни́тие и во́льныя страсти, Боже Преблагии́?

Песнь 4

Ирмос: **Услы́шах, Господи,/ смотре́ния Твоего та́инство,/ разуме́х дела́ Твоя/ и просла́вих Твое Божество́.**

Тя, и́го легчайшее Христово, мученице, понесшую от юности,/ железное у́же носи́ти пребезза-ко́ннующии осуди́ша.

Ка́пли кровей твои́х многобожия угаси́ша

у́глие,/ лучи́ же чудес твоих страсте́й вещь попали́ша.

Не обнажи́ благодати, те́ло твое обнажи́в, лука́внейший,/ исткáну же па́че свыше нераздра́ну ри́зу исходáтаи тебе.

Богородичен:

По рождестве пребыла́ еси нетленна Дева,/ якоже прежде рождества,/ Ю́на бо Младенца родила́ еси, прежде век познава́ема.

Ин. Ирмос тойже

Струя́ми, отче, слез твоих душевныя сквéрны омы́в,/ Божественное был еси Духа и честно́е, всеблаженне, жили́ще.

Бде́ние всено́щно, молитву непреста́нну,/ беспристра́стие и любовь нелицеме́рну,/ и совершéнну веру удержа́л еси́.

Исцеля́ти стра́сти и отгони́ти, преподобне, ду́хи,/ благодать прия́л еси́, Авраамие,/ яко Божий угодник и́стиннейший.

Богородичен:

Унынием одержи́ма и грехо́м ныне погружéна,/ мольбо́ю Твоею избави мя,/ Богородице, Мати Приснодéво.

Песнь 5

Ирмос: **У́тренююще, вопиéм Ти,/ Господи, спаси́ ны:/ Ты бо еси Бог наш,/ разве Тебе, иного́ не вéмы.**

Не изнурéна огнéм вещéственным яви́лася еси,/ му́ченице Анастасúе,/ огнь бо тя сердечный Божественныя любве орошáше.

Удареньми лица́, мученице Анастасúе, украси́вшися,/ врагов отразила еси мéрзское неразумие.

Протяжéна на дрéве, Богомудрая Анастасúе,/ любовию Жениха твоего Божéственную страсть образова́ла еси.

Богородичен:

Поем Тя, Всепетая Владычице Богородице,/ Бога бо препéтаго/ плóтию родила́ еси, Пречистая.

Ин

Ирмос: **Вску́ю мя отри́нул еси/ от лица́ Твоего, Свете незаходи́мый,/ и покры́ла мя есть чуждая тьма окаáннаго;/ но обрати́ мя и к свету за́поведей Твоих/ пути моя напрáви, молюся.**

Яко плодови́тая розга́,/ гро́зды израсти́л еси, отче Авраамие, добродетелей Божественных,/ умиления вино точа́щия и страсте́й пия́нство от душ отгоня́щия,/ и сердца́ верных веселя́щия.

Напа́сти тебе различны/ змий вселука́вый, отче, воздви́же,/ но того оружием креста, Богоносе, умертви́л еси,/ и победы венец от Бога пра́ведным суде́м прия́л еси, Богомудре Авраамие.

Святы́ни дом, о́тче,/ Божественнаго Ду́ха верою быв,/ созда́л еси дом священный/ и, несвященный собо́р несвяще́нныя ле́сти преложи́в наказа́ньми,/ всех Богу освяти́л еси.

Богородичен:

Матерь, Деву Отроковицу,/ Божественным просвеща́еми Духом, Пречистая,/ священнии пророцы священными Тя гла́сы провозвести́ша,/ из Неяже Бог Слово, па́че вины́ же и слова, воплоти́ся за милосердие безчи́сленное.

Песнь 6

Ирмос: **Ри́зу мне пода́ждь све́тлу,/ одея́йся светом, яко ризою,/ Многоми́лостиве Христе, Боже наш.**

Сокруша́емо тело/ ра́нами явля́ше правость твоея́ совести, страстотерпице,/ ко Христу Богу нашему.

Ви́сящи высоко́, раны, мученице, терпя́щи/ и не уя́звлено храня́щи души благородие, достохва́льная.

Претерпе́ла еси зубо́в, и рук, и ног отъя́тие, мученице многострада́льная,/ взирающи ко Христу, Жениху твоему.

Богородичен:

Человеколю́бца рождши, Бога, Благолюбивая Владычице,/ Того моли́ геенны огня́ изба́витися нам.

Ин

Ирмос: **Молитву пролию́ ко Господу/ и Тому возвещу́ печали моя,/ яко зол душа моя испо́лнися/ и живот мой аду приближися,/ и молюся, яко Ио́на:/ от тли, Боже, возведи́ мя.**

Светильника, тя, су́щии во тьме пре́лести, неле́стно наставля́юща,/ обре́тше к путе́м жизни, Богоно́се,/ неве́дения тьму отложи́ша и яви́шася светови́дни верою Божественною, Авраамие.

Бо́дренно, умоли́в Бога,/ посылаеши просвещение спасения/ сущим в нощи́ идолонейства одержимым,/ Богомудре Авраамие,/ и показал еси вся сы́ны Света и Дне благодатию.

Безмолвно твою жизнь совершив, яже в житии́ треволне́ния, всеблаженне,/ Божиими надеждами прешел еси/ и к тихим прита́нищем достигл еси, Авраамие,/ Небеснаго Царства и Божественныя светлости.

Богородичен:

Отягче́на мя дреманием уныния,/ возстави Твоим ходата́йством, Мати Божия,/ и не даждь уснути в смерть греха́, Дево,/ предста́тельницу бо и путевожда́ моея́ жизни напису́ю Тя.

Кондак Авраамия, глас 3.

Подобен: Дева днесь:

Во пло́ти, яко Ангел, на земли явился еси,/ и пощением был еси, яко древо насажде́нное,/ водою воздержания до́бре возрасти́вся/, и тече́ньми твоих слез скве́рну омы́в:/ сего ра́ди явился еси приятелище Божественное, Авраамие, Духа.

Икос:

Тле́нная презре́в, нетленныя восприя́л еси́ красоты́ /сла́сти плотски́я возненави́дел еси, мудре,/ измла́да возлюбив чистоту́./ Тем, чертога мирска́го отбежа́в,/ сопру́жницы же благосла́вныя и родителей уклонився,/ Еди́наго Бога ясно, Рачителя, возжела́в/ и возлюби́в от всея, отче, души и сердца истинно:/ сего ра́ди показался еси девства и чистоты́ приятелище Боже́ственное, Авраамие, Духа.

Песнь 7

Ирмос: **О́троцы евре́йстии в пещи́/ попраша пла́мень дерзновенно/ и на ро́су огнь преложи́ша, вопию́ще:/ благословен еси, Господи Боже, во веки.**

Шум гла́са празднующих иде́же есть ликуеши, страстоте́рпице,/ с девами Богу Зиждите́лю песнопою́щи:/ благословен еси, Господи Боже, во веки.

У́ды сокруша́емы зря́щи и ногте́й истерза́ние терпящи,/ принеслася еси Богу жертва, песнопою́щи:/ благословен еси, Господи Боже, во веки.

Явилася еси́, яко лоза́, Богому́драя,/ ру́це и но́зе, яко ветви, ре́жемы и нам мысленно вино источа́ющи,/ сердца́ утеша́ющее и страсте́й отрева́ющее пиянство.

Богородичен:

Во всего человека облёкся Нескве́рный, кроме́ греха,/ из утробы Твоея, Чистая, про́йде Плотоно́сец,/ Егоже умоли верою Тя чествующия спасти.

Ин. Ирмос тойже

Да вы́шнее Царство получи́ши и славу неизрече́нную,/ славу же попира́емую, мудре, и тленную / яко смыслен и разумен преоби́дел еси му́дренно.

Егда́ волк лукавый а́гницу твою расто́ргне льстивне,/ тогда сего, мудре, че́люсти сокруши́л еси/ сию же яко пастырь изря́днейший к жизни привел еси́.

Законом повину́яся Владычним, заблу́ждшее взыскал еси и обре́л еси,/ и, на ра́мена твоя взем, всеблаженне,/ яко пастырь ввел еси во огра́ду покая́ния.

Богородичен:

Едина Еди́наго от Троицы родила́ еси во дву существу,/ Ипоста́си же единей Ви́димаго, Дево./ Емуже песнопое́м:/ благословен еси, Господи Боже, во веки.

Песнь 8

Ирмос: **Седмери́цею пещь/ халде́йский мучитель/ Богочестивым неистовно разжже́,/ силою же лучшею спасе́ны ся́ видев,/ Творцу и Изба́вителю вопияше:/ о́троцы, благословите,/ священницы, воспойте,/ лю́дие, превозноси́те во вся веки.**

Ю́ношески до́бльствовавши, страстоно́сице всехва́льная,/ и на пре́лесть воздви́гла еси побе́ды/ рук бо лише́ния и ног терпела еси,/ сосце́в же и зубо́в твоих искорене́ние, мученице, претерпе́ла еси, в радости песнопою́щи:/ людие, превозноси́те Христа во веки.

Всесветла́, яко солнце, де́вства све́тлостьми/ и муче́ния добро́тами облиста́ла еси/, и мир просвети́ла еси светолу́чными сия́нии твоего терпения, страстоте́рпице, вопиющи:/ о́троцы, благо-

словите, священницы, воспойте,/ людие, превознóсите Христа во веки.

Осквернéнную страстьмú душу мою, Богоневесто,/ и очернéнную прилóги змúя твоими мольбáми от лю́тых очисти/, и светлым осенéнием твоим, мученице Анастасúе, озарú вопúти:/ священницы, пойте, лю́дие, превознóсите Христа во веки.

Богородичен:

Тя, Чистую и Непорóчную, дева желáющи,/ непорочно и тело и душу соблюдé,/ страстéй подпалéния терпением испепелúвши, искушение же многих претерпéвши мук,/ и ныне в Небесных чертóзех ликует с Тобою, веселя́щися во вся веки.

Ин

Ирмос: **Победúтели мучúтеля и плáмене /благóдатию Твоею бы́вше,/ зáповедем Твоим зелó прилежáще,/ о́троцы вопия́ху:/ благословúте вся дела Госпóдня Гóспода.**

В погибели ров чúстую свéрже голубúцу твою злодéйственный змий,/ но сию́ извел еси, отче, всему́дренно,/ благословúте, поя, дела Господа и превознóсите Его во веки.

И в житúй обходя́, отче Авраамие,/ и по кончине врач боля́щих явился еси Духа благодатию Божéственною,/ благословúте, поя, дела Господа и превознóсите Его во веки.

Незлобием, блаженне, правдою же и целому́дрием, и верою просия́в,/ Ангелом, преподобне, счúслился еси,/ благословúте, поя, дела Господа и превознóсите Его во веки.

Богородичен:

Струú живыя явилася еси всесвято́е селéние,/ от Неяже пию́ще, умертвúвшиися, Жизнь наслéдуем, вопиюще:/ благословúте дела вся Господа и превознóсите Его во веки.

Песнь 9

Ирмос: **Ужасéся о сем Небо/ и землú удивúшася концы,/ яко Бог явúся человéком плóтски,/ и чрéво Твое бысть простра́ннейшее Небéс:/ тем Тя, Богородицу,/ Ангелов и человек чиноначáлия величают.**

На дрéве повешена была еси,/ Слова Божия образу́ющи страсть блажéнную,/ и отсечéние терпéла еси рук твоих и ног,/ зубóв искоренéние,

язы́ка же отре́зание и сосце́в, чистая Анастаси́е,/ мона́шествующих славо и мучеников украше́ние.

Я́ко невеста, украси́лася еси добро́тою,/ обручи́вшися Жениху страданьми добротво́рными,/ внутрь же чертогов светови́дных, яко избра́нная, вселилася еси, нося́щи свещу́ де́вственную./ И ныне ца́рствуеши с Живу́щим во веки, Анастаси́е, сия́ющи.

Иска́пают болезни твоя сладость, греха́ горесть отъемлющу;/ рака же то́чит исцеле́ний ре́ки/ и потопляет вся стра́сти, и недуги лю́тыя в славу Спасову, честна́я Анастаси́е,/ и́же по достоянию тя сла́вят.

До́блествоваша жены́, Твоим Крестом укре́пльшеся, Христе Всесильне,/ и вра́жию главу́ многоко́зненную му́жески, Слове Божий, сокруши́ша,/ и, рая́ радостно селение получи́вше, обоже́ние прияша дивное, воспева́юще Тя.

Богородичен:

Понесшаго Тя плоть от Жены, яко позна́ мученица Твоя, Господи,/ де́вственными укра́шена луча́ми и муче́ния кро́вию обагрена́,/ Тебе, Богу, во след Матере Твоея, славно приведе́ся,/ яко ца́рствующему тва́рию.

Ин

Ирмос: **Вои́стинну Богородицу/ Тя испове́дуем,/ спасении Тобою, Дево Чистая,/ с Безплотными ли́ки Тя величающе.**

Ви́дети сподо́бился еси, отче Богоносе,/ чрез надежду тебе дре́вле жела́емая,/ ихже о́ко не ви́де и ухо не слыша.

Краси́н явился еси,/ Божественными добродетелей луча́ми сияя, Авраамие,/ и красному Владыце, радуяся, предстои́ши.

Совокупи́лся еси лико́м всех преподобных,/ и с ними обоже́ния, преподобне, получив,/ моли е́же спасти́ся всем нам.

День веселия приво́дит радостно,/ священное твое, Авраамие, успе́ние,/ Церковь чествующи житие́ твое.

Богородичен:

Благолюби́вая Дево,/ озло́бленную грехо́м ду-

шу мою ублажи́/ и благ Небесных причастника сотвори.

На Литургии: прокимен, глас 7: **Честна́ пред Господем смерть преподобных Его. Стих: Что воздам Господеви о всех, яже воздаде ми.** Апостол к Галатом, зачало 213. **Аллилуия,** глас 6: **Блажен муж: Стих: Сильно на земли́ будет семя его.** Евангелие от Матфея, зачало 43. Причастен: **В память вечную:**

В ТОЙЖЕ ДЕНЬ

Преподобнаго отца нашего Авраа́мия Ростовскаго, чудотворца

НА МАЛОЙ ВЕЧЕРНИ

Стихиры на 4. Самогласны, глас 4:

Ве́рою и любовию, празднолю́бцы, сошéдшеся,/ псалмы́ и пéсньми восхва́лим днесь/ Небéснаго человека и земна́го Ангела,/ к немуже возопиим:/ о всеблаже́нне и преподо́бне, по́стников похвало́!/ о нас моли́ся ко Господу,/ Авраа́мие, о́тче наш,/ поми́ловатися душа́м нашим.

Честны́й и светоно́сный, преподобне, твой пра́здник/ испо́лнен ра́дости и веселия духо́внаго./ Те́мже сошéдшеся мона́хов мно́жества/ и христоимени́тии лю́дие,/ любо́вию восхваля́юще,/ блажи́м Божественная дея́ния твоя/ я́ко бо крин во удо́лии процвел еси/ и благово́ниши душе́вная наша чу́вства,/ Авраамие, отче наш,/ моли́ спасти́ся душа́м на́шим.

Я́ко уязви́лся еси жела́нием Божéственным,/ преподо́бне отче наш Авра́амие,/ взем бо крест твой,/ после́довал еси́ Влады́це Христу́./ Тогда вся плотска́я мудрова́ния умертви́л еси/ и насле́довал еси войстинну кро́тких землю,/ прича́стием обожа́емь,/ неизрече́ннаго о́наго веселия наслажда́яся,/ помина́й нас, творя́щих всесвяту́ю и пречестну́ю твою память.

Слава, глас 8:

Преподо́бне и Богоблаже́нне отче наш Авра́амие,/ войстинну сподо́бился еси Божéственныя жизни,/ посто́м бо и бде́нием изнури́л

еси́ тело твое,/ темже и о́браз был еси монахов./ Аще бо и телесный язы́к умолче́,/ но чудеса свиде́тельствуют./ Град же Ростов, проповедуя, хва́лится:/ имею в себе, глаго́ля, неистоща́мое сокровище./ Сами бо зря́ще мно́гая и преславная твоя чудеса, от мощей бываема,/ иже прославляют просла́вльшаго тя Господа,/ Емуже моли́ся дарова́ти вселенней мир и ве́лию милость.

И ныне, Богородичен.
На стиховне стихиры, глас 2:

Ду́ха Святаго теплотою, му́дре,/ желание се́рдца твоего, е́же к Богу, согре́яв,/ и зи́му страсте́й умертви́в,/ многоко́зненную же силу и́дола Веле́са низложи́л еси,/ в конец не́мощна сего показа́в./ Небесная же во́инства удиви́л еси терпением твоим,/ яко по́стников подража́тель и преподобных сожи́тель,/ моли́ спастися душа́м на́шим.

Стих: **Честна́ пред Го́сподем/ смерть преподобных Его.**

Крест твой взем, преподобне Авра́амие,/ кре́пко после́довал еси́ Христу,/ нас ра́ди на Кресте распе́яшемуся;/ и Того́ ра́ди любве́ вся оставил еси́,/ и Того еди́наго возлюби́л еси:/ Емуже и со Ангелы предстоя́,/ моли́ ущедрити мир и спасти́ ду́ши на́ша.

Стих: **Блаже́н муж, боя́йся Господа,/ в за́поведех Его восхо́щет зело́.**

Я́ко прие́м, отче, Небесное се́мя,/ плод стори́чествующь добродете́ли принесл еси,/ Авра́амие отче наш,/ пита́я благоче́стно гла́дом та́ющия добродете́ли,/ отону́дуже исцеления верою приходя́щим подае́ши./ Темже, я́ко име́я дерзнове́ние ко Христу,/ моли́, преподобне о́тче наш Авраамие,/ спасти́ся верою и любовию честву́ющим па́мять твою.

Слава, глас 8:

Прииди́те, мона́хов множества, днесь,/ псаломская пе́ния и цве́ты духо́вныя принесе́м,/ я́ко вои́стинну мона́шескому удобре́нию и преподобных сожи́телю./ Егоже хва́ляще, си́це рцем:/ радуйся, свети́льниче многосве́тлый, приведы́й

ко Христу монахов множества./ Радуйся, гра́да Росто́ва похвала́ и утвержде́ние/ и всех ве́рных благоути́шное приста́нище,/ и очищение боля́щих во гресе́х,/ на Боже́ственная ты́я возвыша́я рачи́ения./ Тем, в пречестну́ю па́мять твою, святую и ангелогове́йную,/ собравшеся, преподобне о́тче наш Авраа́мие,/ и Боже́ственнаго человеколюбия про́сим получи́ти твоими молитвами,/ миру мир дарова́ти и душа́м нашим ве́лию милость.

И ныне, Богородичен.

Тропарь, глас 1:

Просвети́вся Божественною благодатию,/ неверныя люди наставил еси к свету Богоразумия:/ и по смерти сия́я светлостию жития твоего,/ источа́еши исцеления притекающим с верою к тебе,/ Авраамие отче наш,/ Христа Бога моли даровати нам велию милость.

Слава, и ныне, Богородичен воскресен.

НА ВЕЛИЦЕЙ ВЕЧЕРНИ.

На **Господи, воззвах:** стихиры, на 8, глас 1.

Подобен: **О дивнаго чудесе:**

О преслáвнаго чудесе́!/ Источник благочестия в Ростове явля́ется/ и ле́ствица к Небеси́ Авраамий бывает нам;/ весели́тся град Ростов, имея в себе мощи того./ Радуется православных мно́жество,/ Авраамия иму́ще в беда́х засту́пника,/ и к нему вопию́ще:/ преподобне, радуйся/ и Господу моли́ся/ дарова́ти душа́м нашим мир и ве́лию милость.

О ди́внаго чудесе́!/ Ветвь благодати в России воспитова́ется/ и кипари́с доброво́нный в Ростове возраста́ет,/ и столп непоколе́блемь православным утверждается,/ и крепкий адама́нт душе́ю бывает Авраамий Богоблаженный./ Тем Богомудрых собо́ри на высоту́ ду́хом вознеси́теся,/ преподобному вопию́ще:/ отче Авраамие, радуйся/ и Господу помоли́ся/ дарова́ти душа́м нашим мир и ве́лию милость.

Ди́вны твоя тайны, Христе Боже,/ яко даровáл еси нам такова́го свети́льника,/ Авраамия предо́бляго,/ православному отечеству нашему на сопроти́вныя побо́рника,/ Веле́са погуби́вша-

го и храм Имени Твоему святому воздвигшаго,/ в немже Имя Твое прославля́ется/ и ве́рнии укрепля́емся,/ припа́дающе к Тебе, всех Владыце,/ прося́ще, Человеколюбче,/ дарова́ти душа́м нашим мир и ве́лию милость.

Слава, глас 5:

Добродете́ли подража́теля похва́лим днесь,/ Авраамия, похвалу Российскую,/ и память его светло торжеству́им,/ верных собо́ри сошедшеся в церковь Госпо́дню,/ и к нему си́це вопию́ще:/ прииди́ ныне, преподобне,/ и о нас непрестанно моли́ся,/ празднующих твое торжество́,/ да твои́ми молитвами дарует нам Христос/ велию и богатую милость.

И ныне, Богородичен: **В Чермнем мори:**

Вход. Прокимен дне. Чтения 3.

Премудрости Соломоновы чтение (главы 5 и 6):

Праведницы во веки живут, и в Господе мзда их, и попече́ние их у Вы́шняго./ Сего ради прии́мут Ца́рствие благоле́пия и венец добро́ты от руки́ Господни:/ зане́ десни́цею покры́ет я и мы́шцею защити́т их./ Прии́мет всеору́жие рвение свое, и вооружи́т тварь в месть врагом./ Облече́тся в броня́ правды и возложи́т шлем, суд нелицемерен./ Прии́мет щит непобедимый, преподо́бие;/ поостри́т же напрасный гнев, во оружие: спобо́рет же с ним мир на безу́мныя./ По́йдут праволу́чныя стре́лы мо́лниины,/ и я́ко от благокру́гла лу́ка облако́в на наме́рение полетят./ И от каменоме́тныя ярости испо́лнь падут гра́ды,/ вознегоду́ет на них вода морская, ре́ки же потопя́т я на́гло./ Сопроти́в ста́нет им дух силы, и яко ви́хор разве́ет их,/ и опустоши́т всю зе́млю беззаконие, и злодейство преврати́т престо́лы сильных./ Слы́шите у́бо, ца́рие, и разуме́йте, навы́кните судии́ концев земли́./ Внуши́те держа́щии мно́жества и гордя́щиися о наро́дех язы́ков:/ яко дана есть от Господа держа́ва вам и сила от Вы́шняго.

Премудрости Соломо́новы чтение (глава 3):

Праведных души в руце́ Божией, и не прико́снется их му́ка./ Непщева́ни бы́ша во очесе́х

безу́мных умре́ти, и вмени́ся озлобле́ние исхо́д их:/ и еже от нас ше́ствие сокруше́ние, они же суть в мире./ Ибо пред лице́м человеческим, аще и му́ку прии́мут, упова́ние их безсмертия испо́лнено./ И вма́ле нака́зани бывше, великими благоде́тельствовани будут,/ я́ко Бог искуси́ я и обре́те их достойны Себе./ Яко злато в горни́ле искуси́ их, и яко всепло́дие же́ртвенное прия́т я./ И во время посещения их возсияют и яко и́скры по сте́блию потекут./ Су́дят язы́ком и обладают людьми, и воцари́тся Господь в них во веки./ Надеющиися Нань разумеют истину, и вернии в любви пребу́дут Ему./ Яко благодать и милость в преподобных Его,/ и посещение во избра́нных Его.

Премудрости Соломо́новы чтение (глава 4):

Праведник, аще пости́гнет скончáтися, в поко́и будет./ Старость бо честна́, не многоле́тна, ниже́ в числе лет исчита́ется./ Седина же есть мудрость челове́ком, и возраст старости, житие́ нескверное./ Благоуго́ден Бо́гови быв, возлю́блен бысть,/ и живы́й посреде́ грешников, престáвлен бысть./ Восхище́н бысть, да не злоба измени́т разума его,/ или́ лесть прельсти́т душу его./ Рече́ние бо злобы помрачает добрая, и паре́ние по́хоти променя́ет ум незло́бив./ Скончáвся вма́ле испо́лни ле́та до́лга:/ угодна бо бе Господу душа его: сего ради потща́ся от среды́ лука́вствия./ Лю́дие же ви́девше и не разуме́вше, ниже́ поло́жше в помышле́нии таковое:/ яко благодать и милость в преподобных Его,/ и посещение во избра́нных Его.

На литии стихиры, глас 6:

Прииди́те, празднолю́бцы/ и по́стник сосло́вие,/ верою соше́дшеся,/ яко и́стиннаго постника почти́м Авраамия днесь,/ ше́ствовавшаго по стопа́м Владыки своего/ узкий путь, и безстра́стную жизнь,/ и верою возопии́м:/ о всеблаженне сожи́телю преподобных/ и по́стников похвало́,/ о нас моли́ся ко Господу/ поми́ловатися душа́м нашим.

Преподобне о́тче Богоно́се Авраамие,/ от ма́терних пеле́н Богу возложе́н еси/ и любве́ ра́ди

Того вся оста́вил еси,/ и, и́дола Веле́са сокруши́в,/ кова́рства его вся стерл еси,/ и, обитель соста́вив, мно́жество монахов собрал еси/ сла́вити многопетую Троицу,/ Юже моли́, блаженне,/ спасти́ся душам нашим.

Иже на земли́ Ангела/ и на Небесе́х человека Божия,/ ми́ра благо́е украше́ние,/ пи́щу благих добродетелей,/ по́стников похвалу́,/ Авраамия, почти́м:/ насажде́н бо в дому́ Божии,/ процвете́ праведно,/ яко кедр в пусты́ни,/ в преподо́бстве и правде.

Слава, глас 8:

Мона́хов множества/ наста́вника тя почита́ем, о́тче наш Авраамие,/ твоею бо стезе́ю вои́стинну пра́во ходи́ти позна́хом,/ блаже́н еси, Христу рабо́тав,/ и вра́жию обличи́л еси силу,/ Ангелов собесе́дниче,/ преподобных соприча́стниче и праведных./ С ними же моли́ся Го́сподеви/ поми́ловатися душа́м нашим.

И ныне, Богородичен: **Безневестная Дево:**

На стиховне стихиры, глас 1.

Подобен: **Небесных чинов:**

Небесных чино́в ревни́тель,/ тех житие пожи́в,/ в ме́ртвеннем телеси́, яко Ангел, показался еси./ Сего ради, от Христа Бога дар чудес прие́м,/ и нам обильно исцеления подава́еши,/ и от всяких скорбе́й спасаеши к тебе притекающия,/ яко на тя упование возлагаем/ и твоими молитвами от бед избавля́емся,/ отче Авраамие.

Стих: **Блаже́н муж, боя́йся Господа,/ в за́поведех Его восхо́щет зело:**

Небесных чино́в ра́дование/ твое житие́, святе Авраамие,/ и на земли́ челове́ком скорый в беда́х заступниче,/ моли́ся о нас, к тебе притекающих/ и твое преставление празднующих,/ яко на тя упование возлагаем/ и твоими молитвами от бед спасаемся.

Стих: **Пра́ведник, яко фи́никс, процвете́т,/ яко кедр, иже в Ливане, умно́жится.**

Небесный человек яви́ся нам и земный Ангел/ проповедуется днесь Авраамий освяще́нный,/ егоже житию удиви́шася Ангели/ и вострепета́-

ша ду́си лукавии,/ той нами празднуется днесь./ И того торжество́ ликовству́юще, вопие́м:/ моли, преподобне, Христа Бога,/ да твоими молитвами от враг свободи́мся.

Слава, глас 6:

Днесь верных собо́ри сошедшеся,/ восхва́лим отца нашего,/ духовно веселя́щеся и память его све́тло празднующе,/ яко вра́жия полки́ прогнавшаго/ и де́мона посрами́вшаго,/ и злаго и́дола Веле́са искорени́вшаго,/ и град Ростов купе́лию Святаго Духа обно́вльшаго,/ и ныне сия́юща чуде́сы, Авраамия предобляго;/ яко да того молитвами да́рует нам Христос/ велию и богатую милость.

И ныне, Богородичен.

Тропарь, глас 1: **Просветився Божественною благодатию:** Писан на малой вечерни.

НА УТРЕНИ

Тропарь святаго, дважды. Слава, и ныне, Богородичен.

По 1-м стихословии седален, глас 4:

Крепкий душе́ю адама́нт явился еси, преподобне,/ непоколе́блемо основание в вере име́яй, отче Авраамие./ Сего́ ради гну́снаго и́дола разори́л еси/ и в нем де́монския полки́ победи́л еси яко добр воин Христов./ Емуже моли́ся, да спасет тебе ради души наша.

Слава, и ныне, Богородичен:

Радуйся, Владычице, Небесная Цари́це,/ Бога пло́тию нам рождшая,/ единаго Агнца, за нас волею поже́ршагося./ Того моли́, Всеблаженная,/ да Твоими молитвами спасе́т ду́ши наша.

По 2-м стихословии седален, глас 2:

Молитв твоих требуем, грешнии,/ и ты́я нам подаждь, отче Авраамие,/ яко да, наставля́еми и́ми, пре́йдем к небу́рному приста́нищу/ и венцы́ Небесныя улучи́м,/ и тебе воспеваем:/ радуйся, отче отце́в,/ похвала наша и утверждение.

Слава, и ныне, Богородичен:

Молитвы Твоих раб приими́, Богородице,/ Заступнице наша и прибежище:/ к кому бо прибе́гнем, ра́зве Тебе, Владычице,/ Ты покров наш и заступление./ И ныне не остави нас до

конца погúбнути,/ да Твоими молитвами от бед сохраня́емся,/ на Тя бо упова́ние с Богом, Богородице, возложúхом.

По полиелеи седален, глас 5:

Апостолов ревни́тель быв, преподобне,/ сего ради и Богослову бесе́довати сподобился еси/ и, сего жезл прийм, Велéса разрушúл еси/ и того ко́зни до конца искорени́л еси,/ и неве́рныя ко Христо́ве вере привел еси./ Ныне же Христа Бога моли о чтущих память твою,/ дарова́ти нам мир и велию милость.

Слава, и ныне, Богородичен:

Храни́телище нело́жное Соде́теля нашего, Владычице Богородице,/ сохрани́ град и люди, имя Твое святое сла́вящия,/ и покры́й покровом милости Твоея́:/ Тя бо те́плу Предстательницу и́мамы/ ко из Тебе рождшемуся Христу, Богу нашему,/ да Твоими молитвами спасет души наша.

Степенна, 1-й антифон, 4-го гласа.

Прокимен: **Честна́ пред Го́сподем смерть преподобных Его.** Стих: **Что воздам Го́сподеви о всех, яже воздаде́ ми.** Всякое дыхание: Евангелие, Матфея, зачало 43.

По 50-м псалме стихира, глас 8:

Прииди́те, монахов множества,/ прииди́те, пусты́нное воспита́ние,/ прииди́те и лик составим,/ днесь бо трапе́за поставляется/ и па́че благовонных арома́т/ облагоухает нам память преблаженнаго Авраамия./ Прииди́те, стеце́мся к преподобному,/ обильно нам источник чуде́с источа́ющему,/ и любезно целуем икону его, и к нему возопийм:/ отче Авраамие,/ твоими молитвами проси нам у Христа/ мира и велия милости.

Канон Богородицы на 6
и преподобнаго на 8. Глас 1.

Песнь 1

Ирмос: **Го́рькия работы изба́влься Израиль,/ непроходи́мое про́йде, яко су́шу,/ врага зря потопля́ема,/ песнь яко Благодетелю поет Богу, чудодеющему мы́шцею высокою,/ яко прославися.**

Лю́тыми страстьми́ побеждаем есмь, ока́янный,/ и сего ради молю Тя, Христе Боже, от сих изба́вити мя,/ яко да по достоя́нию возмогу́

воспети Твоего угодника, Авраамия преподобнаго.

Лю́тых смущений свободи́ мя, отче,/ да наставляем твоими молитвами,/ све́тло воспою́ твое торжество, Богоносе Авраамие.

Лю́таго и́дола искорени́л еси, отче преблаженне,/ и ко Христу привел еси неверных собо́рища,/ и ты́я, яко кедр, иже в Лива́не, умно́жил еси твоими молитвами,/ во сто плодонося́щия и врага попира́ющия.

Богородичен:

Лю́тых напа́стей и многих прегрешений свободи́ мя, Владычице,/ и прощение подаждь ми,/ яко дерзну́х написати моею скверною десни́цею святое Твое имя.

Катавасия: Отверзу уста моя:

Песнь 3

Ирмос: Да утверди́тся сердце мое в воле Твоей, Христе Боже,/ Иже над вода́ми небо утвержде́й второе,/ и основа́вый на вода́х зе́млю, Всесильне.

Да утверди́тся сердце мое молитвами твоими, святе,/ и научи мя, недостойнаго, похвали́ти по достоинству преславную память твою,/ Богоносе отче наш Авраамие.

Да утверди́ши ны, Богомудре, на безплотныя враги́, еже прогони́ти ты́я,/ твою же память велича́ти и Христа прославляти,/ тебе прославльшаго, отче Авраамие.

Да утверди́мся на ка́мени непоколеби́мем твоих молитв,/ да не поколе́блют нас прило́зи льстиваго/ и ум наш просвети светом заповедей Христовых,/ яко да верою воспеваем тя, преблаженне Авраамие.

Богородичен:

Да утвержде́н буду милостию Твоею, Владычице,/ и покрове́н кровом крил Твоих, Богородице,/ и избе́гну сете́й лукаваго, воспевая преславное Твое торжество.

По 3-й песни седален, глас 5:

Апостолов ревни́тель быв, преподобне,/ сего ради и Богослову бесе́довати сподо́бился еси/ и, сего́ жезл прии́м, Веле́са разруши́л еси/ и того козни до конца искоренил еси,/ и неверныя ко

Христове вере привел еси./ Ныне же Христа Бога моли о чтущих память твою,/ дарова́ти нам мир и ве́лию милость.

Слава, и ныне, Богородичен:

Победу иму́ще крепкия силы на Тя любовию верно надеющиися,/ Чистая Царице Дево Богородице, врагѝ покаря́юще, побо́рницу иму́щи Тя, веселимся.

Песнь 4

Ирмос: **Разуме́х, Всесильне,/ Твое смотрение,/ и со страхом просла́вих Тя, Спасе.**

Разумех, преподобне, мое недостоинство/ и со страхом коснýхся к твоему хвале́нию,/ но ты, святе, приими́, яко убо́гия две ца́те, с верою тебе приноси́мое хваление, всехвальне отче Авраамие.

Разумел еси, отче преблаженне, кова́рствия лукаваго Веле́са/ и сего до конца низложил еси,/ нас на молитву воздви́гни днесь,/ да верно ликовствýем, преблаженне, в памяти твоей, отче Авраамие.

Разумел еси, святе, де́мона во умыва́льницу твою вше́дша и пакость тебе сотворити хотя́ща,/ сосу́д крестом покрыв, того опалил еси:/ ныне же нас спаси́ от его ловления твоими молитвами, отче Авраамие.

Богородичен:

Разумела еси, Владычице, воплотившагося из Тебе Христа Бога нашего,/ Того моли, Богоблаженная,/ да Твоими молитвами сохрани́т нас от всякаго наве́та льстиваго.

Песнь 5

Ирмос: **От но́щи у́тренююще, воспеваем Тя, Христе Боже,/ обнища́вшаго нас ради/ и Крест, и смерть плотию претерпевшаго.**

Из но́щи тьмы глубо́кия возве́л еси люди твоя/ и, покаяния светом просвети́в, ко Христу привел еси, Богоносе Авраамие,/ и нас просвети́, блаженне, сиянием твоея́ благодати, яко да при́сно тя ублажа́ем.

Из но́щи идолонейстовства извле́кл еси, отче, множество людей/ и сих погруже́нием благодати озари́л еси духо́вныя;/ и ныне нас озари́ светом

невещественным, и молитвами твоими просвети, яко да по долгу величаем тя.

Из но́щи страсте́й моих возведи мя, святе, и да́руй ми свет мы́сленный,/ да возмогу, недостойный, от гру́баго ума́ моего худо́е сие́ плете́ние принести к похвалению чудес/ преславнаго твоего торжества, Богоносе Авраамие.

Богородичен:

Из но́щи а́да преиспо́дняго изведе́ ны Сын Твой, Пречистая,/ и рая́ жители паки соделав:/ сего ради, покланя́ющеся Ему, Тебе, Дево, ублажаем.

Песнь 6

Ирмос: **Отве́ргл мя еси во глубины́ се́рдца морска́го/ и спасл еси мя, Спа́се, от работы сме́ртныя,/ и разреши́л еси у́зы беззаконий моих.**

Отвергóшася неразу́мнии твоего учения, блаженне,/ и к Велéсу, глу́ху и́долу, ниже́ глаго́лющу, ниже́ осяза́ющу притека́ху./ И егда сего пробо́л еси тро́стию Богослóвовою,/ тогда и сих к ра́зуму благочестия наста́вил еси, отче Авраамие.

Отве́ржен есмь в ров неча́яния, многостра́стный,/ но ты возведи́ мя, святе, на стезю́ покаяния,/ яко да отве́ргу вся моя злая деяния/ и облекуся светом молитв твоих, отче Авраамие блаженне.

Отве́ржен быв ока́янный де́мон, восхоте́ спо́ну тебе сотвори́ти, / преобразу́ется в воина лукавый,/ и предстает тогда владу́щему благоверному князю Владимиру, и того на тя вооружает./ Ты же, сего прогнав, вя́щше прославля́ешися и князя в вере утвержда́еши.

Богородичен:

Отве́рзи мне, Владычице, двери милости Твоея,/ якоже Сын Твой отве́рзе разбойнику и блудни́це, и блу́дному двери милосердия;/ яко да и аз Твоими́ молитвами улучу́ жизнь вечную, воспева́я Твою благость.

Кондак, глас 2:

И́го Христово прие́м, Авраамие,/ и Того крест на ра́мо взем,/ последовал еси Ему,/ насажде́н

быв в дому́ Господни/ и процве́л еси, яко фи́никс и яко кедр, иже в Ливане,/ умножил еси чада твоя, муж жела́ний духовных:/ от возлюбленнаго же апостола Иоанна Богослова благодать восприим,/ жезло́м сокрушил еси и́дола/ и рассы́пал еси его, яко прах,/ и чудотворец убо ве́лий явился еси, преподобне./ Темже Христа Бога моли/ непрестанно о всех нас.

Икос:

Авраамие Богомудре, житие непорочно стяжа́л еси,/ и кий язык челове́ч довле́ет когда к похвале пове́дати, яже о тебе;/ оба́че воспоем Божию мудрость и твоя, преподобне, стра́сти и подвиги, я́же на земли́,/ яко светильника тя я́вльшася всем челове́ком и многим терпением в ли́це Ангельстем возсия́вша./ Тем в песнех вопием ти си́це:/ радуйся, Авраамие преподобне и Богоносе, Небесный человече и земный Ангеле./ Радуйся, Духа Святаго оби́телище./ Радуйся, яко из мла́да последовал еси Святей Троице./ Радуйся, целомудрия сто́лпе, низложи́вый демона многокова́рственнаго./ Радуйся, яко от млады́х ногте́й последовал еси Христу./ Радуйся, светильниче многосветлый, приведы́й ко Христу монахов множества./ Радуйся, разори́вый и́дола и воздви́гнувый Христову Церковь./ Радуйся, иже идолопокло́нники сотвори́л еси Пресвятей Троице поклонники./ Радуйся, яко молитвами твоими де́мони побеждаются./ Радуйся, граду Ростову похвала,/ яко первую общую обитель воздви́гл еси, и в ней мно́гия монахи, яко виноград Христов, насадил еси/ и Троицу славити научил еси./ Радуйся, православному отечеству нашему похвала и утверждение,/ егоже соблюди́ молитвами твоими от враг ненаве́тно, да зовем ти:/ радуйся, отче Авраамие блаженне,/ и Христа Бога моли непрестанно о всех нас.

Песнь 7

Ирмос: **Явле́йся в купине́ законоположнику огне́м,/ и рождество Девы проображей в ней,/ благословен еси Господи, Боже отец наших.**

Явился еси в России светильник пресветлый, отче Авраамие,/ Трисолнечными светосиянии к

Богознанию нас приводя́ и пе́ти научáя:/ благословен Бог отец наших.

Явился еси река́ медото́чных учений, Богоносе,/ верныя напаáя, грехи́ же потопля́я/ и к познанию благочестия всех возводя, и научая пети:/ благословен Бог отец наших.

Явлься тебе ученик Христов Богословеснейший и девственник возлю́бленный,/ трость тебе, блаженне, дарова́, е́юже диавола пробо́л еси/ и к тому неви́дима сего сотворил еси, и челове́ки научил еси вопити:/ благословен Бог отец наших.

Богородичен:

Явле́йся яко Человек Сын Твой, Богоневесто,/ нас обожи́ и к ра́зуму милости возведе́,/ и во свете непристу́пнем лико́вати устро́и воспевающия и глаголющия:/ благословен Бог отец наших.

Песнь 8

Ирмос: **Песнь Тебе прино́сим безплотных,/ якоже о́троцы в пещи́, и, пою́ще, глаголем:/ благословите вся дела Господня Господа.**

Песнь тебе приношу́, отче Богоносе Авраамие,/ е́юже пропове́даю твоя по́двиги и чудеса́,/ и прославляю твое величество, вопия:/ благословите вся дела Господня Господа.

Песнь прино́сиши Христу, ликуя со Ангелы, отче Авраамие,/ тех бо житию́ поревнова́л еси/ и нас в память твою лико́вати устро́ил еси, поющих:/ благословите вся дела Господня Господа.

Песнь пое́ши Херувимскую, имже и подо́бник был еси,/ кри́ла о́гненная воприе́м, и́миже Го́рняго Иерусалима дости́г,/ о нас молися, отче Авраамие, поющих верно:/ благословите вся дела Господня Господа.

Богородичен:

Песнь приими́, Владычице, от несоверше́ннаго ума́ нашего/ и моли́ся Сыну Твоему и Богу нашему, пода́ти нам оставле́ние грехо́в,/ яко да воспеваем Тя во вся веки.

Песнь 9

Ирмос: **Живоприе́мный источник приснотеку́щий,/ светоносный светильник благода́ти,/ храм одушевле́нный,/**

сень пречистую,/ Небесе́ и земли́ простра́ннейшую,/ Богородицу, вернии, величаем.

Живоносный источник благодатных вод яви́лся еси, Авраамие Богоблаженне:/ подаждь ми источник слез,/ да омы́ю душе́вныя моя стра́сти и убелю́ светом покаяния очерне́вшую душу мою.

Живоносный Крест на ра́мо взем, преподобне,/ распе́ншемуся на нем Христу последовал еси, отче Авраамие,/ и вра́жия полки́ прогнал еси,/ и нам проси́ милости, торжествующим твое празднество, Богоносе.

Живоносным Крестом врага́ опали́л еси/ и, сего в сосу́де запеча́тав, ученико́м работати отше́л еси,/ показу́я смире́ния о́браз, и сих нача́я любому́дренно последовати тебе.

Богородичен:

Источник ро́ждши нам, Владычице,/ житие мирно рабо́м Твоим испроси́/ и православному во́инству нашему на иноплеме́нники посо́бствуй,/ яко Ты еси спасение наше,/ Богоневестная.

Светилен.

Подобен: Жены услышите:

По́стнически пожи́в, отче Авраамие, и на враги́ власть прии́м,/ яко и в сосу́де ты́я затворя́ти и кресто́м опаля́ти;/ и человеки от неду́г исцелева́еши, притекающия с верою к тебе и почитающия, Богоносе, всечестную память твою.

Слава, и ныне, Богородичен:

Зачала́ еси во утро́бе Бога,/ Егоже трепещут вся Небесныя силы:/ Сего, Дево, родила́ еси плотию, наше естество́ обожившаго./ Егоже моли, Богоблаженная, с преподобным Авраамием,/ да спасет Тебе ради души наша.

На хвалитех стихиры, на 4, глас 2.

Подобен: Егда от Древа:

Терпел еси гонения от неверных,/ радовался еси наде́емыми,/ яже угото́ва Бог лю́бящим Его./ Сего ради, преподобне, ве́тхаго совле́клся еси человека/ и ве́тхаго искорени́в и́дола,/ благодатию же Крещения просвети́л еси град Ростов/ и в нем, яко солнце, сия́я чудесы́,/ Российскую

страну от бед спасаеши/ и от ва́рварскаго нахождения./ Сего ради молим тя, отче Авраамие:/ моли Христа Бога спастися душам нашим.

Терпел еси от идолопокло́нников гонения/ и радовался еси от Владыки Христа воздая́нием,/ и к неверным вопия́л еси:/ ну́ждно страда́ние, но радостно возме́здие;/ мно́ги ско́рби, но сла́док рай./ И сего ради они́, оста́вльше окая́ннаго Веле́са,/ к тебе притека́ху, глаголюще:/ моли Христа Бога, отче Авраамие,/ да твоими молитвами спасет души наша.

Терпел еси от врага́ ско́рби/ и, радуяся, вене́ц от Христа прие́млеши,/ Престолу славы предстоя́, со Ангелы лику́еши./ О нас непрестанно моли́ся, преподобне,/ да твоими молитвами от бед и скорбе́й изба́вимся./ Тя бо те́пла предстателя к Богу и́мамы,/ яко да тебе ради, отче Авраамие,/ спасет души наша.

Слава, глас 8:

Прииди́те, празднолю́бных собори,/ приидите, православных торжество́,/ приидите,монахов Богосочета́нный ли́че,/ приидите, насы́титеся ны́нешняго пра́здника./ Приидите, овча́та, Господня духовныя огра́ды./ Приидите, да лику́им све́тло в память отца нашего,/ днесь бо Богоносный Авраамий/ ликует со Безплотными силами,/ предстоя́ Престолу всех Царя Христа Бога,/ и мо́лится о душах наших.

И ныне, Богородичен:

Владычице, приими́ молитвы раб Твоих,/ и изба́ви нас/от всякия ну́жды и печали.

Славословие великое. И отпуст.

На Литургии: Блаженны святаго от канона, песнь 3-я и 6-я. Прокимен, глас 7: **Честна пред Господем смерть преподобных Его.** Стих: **Что воздам Господеви о всех, яже воздаде́ми.** Апостол к Галатом, зачало 213. **Аллилуия: Блажен муж, бояйся Господа:** Стих: **Сильно на земли будет семя его.** Евангелие от Матфея, зачало 10. Причастен: **В память вечную:**

В ТОЙЖЕ ДЕНЬ

Преподобнаго Авраа́мия Затворника, в Ближних пещерах почивающаго

Тропарь, глас 2:

Ве́лия веры исправле́ния,/ в пеще́рнем затворе, яко на воде упокое́ния,/ преподобне отче Авраа́мие, радовался еси,/ огнем бо любве́ Божественным распала́ем,/ бдением и молитвою безстрастия достигл еси/ и явился еси равноангельный на земли,/ того молитвами, Христе Боже, спаси души наша.

Кондак, глас 3:

Во плоти яко Ангел на земли явился еси,/ и пище́нием, яко древо насажде́нное при вода́х воздержания, до́бре возрос еси,/ тече́ньми же твоих слез скверну омыв, Авраа́мие,/ явился еси селение Божественное Святаго Духа.

МЕСЯЦА ОКТЯБРЯ В 30-Й ДЕНЬ

Святаго священномученика Зино́вия, епископа Его́йскаго, и святыя мученицы Зиновии́, сестры его

На Господи, воззвах: стихиры, глас 4.

Подобен: Яко добля:

Мучения кровию одежду твою, Зино́вие, обагри́в, славне,/ совершил еси священнейшу благодатию,/ с неюже вшел еси, яко мудр архиерей, во святая святых;/ жертва непорочна, тебе ради пожершемуся,/ и совершенное приношение пречисто принеслся еси, священнейше.

Стру́жему телеси,/ души́ светлейшая добро́та, показовашеся красне́йши,/ священномучениче Зино́вие, Богомудре пребогате,/ иерархов добро́та, страдальцев хвала,/ чудес же присный источник,/ духо́в нечистых прогони́тель,/ Христов Божественный поборник.

Спострада́ти тебе произво́ли сестра/ единомудренная тебе, Зиновия́, премудре,/ яже единокровная твоя,/ ко́нобов бо вре́ния му́жески претерпеваше,/ огня́ прещение́ и ну́ждную смерть./ Темже улучи́ с тобою венцы победы и Вышнее Царство,/ священнотаинниче Зино́вие.

Слава, глас 6. Иоанна монаха:

Песненный лик воспле́щим днесь,/ о мученикoлюбцы,/ в памяти всеблагочести́вых страдалец Зино́вия и Зиновии́,/ си́и бо Троицы быша поборницы/ и на три́зницы мужески невидимаго врага/ честно́ю своею кровию удавиша,/

и победы венец славно прияша./ Темже к ним возопиим:/ сопру́же святый,/ Господу благословенная двоице и просвещенная,/ Спаса моли о душах наших.

И ныне, Богородичен или Крестобогородичен.

Подобен: Тридневен

На Древе Жизнь нашу зря́щи, Всенепорочная Богородица, ви́сящу,/ матерски рыдающи, вопияше:/ Сыне Мой и Боже Мой,/ спаси любовию поющия Тя.

Тропарь, глас 4:

Мученицы Твои, Господи,/ во страданиих своих венцы прияша нетленныя от Тебе, Бога нашего,/ имуще бо крепость Твою,/ мучителей низложиша,/ сокрушиша и демонов немощныя дерзости,/ тех молитвами/ спаси души наша.

Слава, и ныне,
Богородичен или Крестобогородичен.

НА УТРЕНИ

Оба канона Октоиха и святых на 4.
Иосиф. Глас 8.
Песнь 1

Ирмос: **Песнь возсле́м, людие,/ чу́дному Богу нашему,/ свободившему Израиля от работы,/ песнь победную поюще и вопиюще:/ поим Тебе, Единому Владыце.**

Престолу предстоя Христову яко иерей благоприятен и мученик изряднейший,/ Зино́вие треблаженне,/ яже любовию чествующия твою память светоносную,/ житейских избави соблазнов.

Зарею просвещаемь, мудре, Трисолнечнаго Сияния,/ мглу разорил еси е́ллинскаго злословия и, светом твоих словес вся просветив,/ ныне прешел еси к незаходимому сиянию.

Угль явле́н мысленный,/ огне́м вжигаемь Божественнаго Духа, всех сердца вжегл еси к желанию Божественному, священнотаинниче,/ и прелесть попали́л еси вся́ку.

Богородичен:

Радуйся, пресвятый храме, руно Богоросное,/ запечатанный источниче, безсмертия струя./ Паству Твою, Владычице, сохрани от всех сопротивных невоева́ну.

Песнь 3

Ирмос: Страх Твой, Господи,/ всади в сердца раб Твоих/ и бу́ди нам утверждение,/ Тя во истине призывающих.

Миром пома́зания духовнаго пома́зан, Зиновие,/ священствовал еси, яко Ангел,/ мученическими при кончине украси́вся венцы.

Душ прирадение прием,/ возде́ланием Божественным, преподобне, плодоносны сия́ показал еси,/ темже Господни радости сподобился еси.

Сестра единокровная твоя тебе единомудренна показася,/ Зинови́я священнейшая,/ спострада́ти бо тебе произво́ли и с тобою насладитися славы вечныя.

Богородичен:

Троицы Единаго родила́ еси, в человечество облекшася,/ Пресвятая Мати Дево:/ Егоже моли спасти Тя воспевающия.

Седален, глас 1.

Подобен: Гроб твой:

Миром честны́м пома́зан, явился еси, преблаженне, иерей Бога Вышняго,/ Имже укрепляемь, иерарше Зино́вие,/ мученик был еси и сограждани́н Ангелов./ Темже днесь, всесвятую память творяще, поем тя.

Слава, и ныне, Богородичен:

Безневестная Чистая Богородице Дево,/ едина верных Предстательнице и покрове,/ бед и скорбе́й, и лю́тых обстояний всех изба́ви,/ на Тя упование, Отроковице, имущих,/ и ду́ши наша спаси Божественными молитвами Твоими.

Крестобогородичен:

Зрящи Тя, Христе, Всенепорочная Мати,/ мертва на Кресте простерта, вопияше:/ Сыне Мой, Собезначальне Отцу и Духу,/ что неизреченное Твое сие́ строение,/ имже спасл еси пречистых рук Твоих, Щедре, создание.

Песнь 4

Ирмос: Всел еси на ко́ни, апостолы Твоя, Господи,/ и приял еси рукама Твоима узды́ их,/ и спасение бысть еждение Твое/ верно поющим:/ слава силе Твоей, Господи.

Возвы́шен явился еси страдании честны́ми, священнейше,/ и приял еси венцы победы, муд-

ре, и вечное получил еси радование,/ тем тя почитаем, отче иерарше Зино́вие.

На Древе Простершемуся волею подобяся, воздвигся,/ не ужаслся еси, Зино́вие, и тления, славне, и умерщвления дебельства́ совлеклся еси, отче,/ священников похвало.

Душа твоя крепкая де́монская утверждения низложи́,/ ка́пища же разседо́шася, тверде́йшею верою твоею потребляеми,/ Зино́вие славне, священномучеников похвало.

Богородичен:

Странным Твоим Рождеством от Бога устранившияся к Нему присвоила еси, Всепетая./ Темже велегласно Тя вси славим и вопием Ти верою:/ радуйся, земнородных воззвание.

Песнь 5

Ирмос: Вску́ю мя отринул еси/ от лица Твоего, Свете незаходимый,/ и покрыла мя есть чужда́я тьма, окаяннаго,/ но обрати мя и к свету заповедей Твоих/ пути моя направи, молюся.

Женское естество Духом укрепи́ся и попра́, иже в рай праматерь древле запе́ншаго,/ и Божественныя славы на Небесех сподобися,/ девством и страданьми сияющи.

Тучеро́ден облак бысть язык твой,/ яко одожда́ющь благочестия дождь,/ и верных сердца́ напаяющь/ и к благоплодию священнодейственне путеводя́щь добродетельных, Зино́вие, деяний.

Девства зарями сластолюбия тьму отгна́ла еси/ и светом страданий безбожия нощь потребила еси,/ Зинови́е мученице, Иисусова красная невесто, жилище Божественнаго Духа.

Богородичен:

Греха тяжким всегда обложе́н есмь бре́менем, Пречистая,/ и вопию Ти: сие́ ходатайством Твоим Божественным облегчи́,/ Ты бо еси Предстательница грешников препрославленная,/ Избавителя и Спаса рождши.

Песнь 6

Ирмос: Молитву пролию́ ко Господу/ и Тому возвещу печали моя,/ яко зол душа моя исполнися/ и живот мой аду приближися,/ и молюся, яко Иона:/ от тли, Боже, возведи мя.

Молитва Божественныя души́ твое́я прия́та бысть, яко кади́ло, отче:/ в воню́ бо благовония, преблаженне, страда́ний, Зино́вие, потекл еси,/ Возсиявшаго от Жены и всю тварь Просвещшаго.

Кровию страдания, блаженне, освятил еси зе́млю,/ дух же на Небеса возшед, первородных Церковь Божественне уясни́, Зино́вие,/ иерархов и мучеников светлая похвало.

Утесни́л еси нечестие, блаженне, пространством истиннаго благочестия/ и пути́, в сие́ ведущия, заблуждшим людем показал еси,/ и спасл еси люте потопляемыя прелести вода́ми.

Богородичен:

Украси́ ду́шу мою, Дево,/ безобразием страсте́й одержимую,/ и помышленьми истиннаго покаяния окаянное сердце мое утверди,/ и спаси мя, на Тя несомненно, Дево, надеющагося.

Кондак, глас 8.

Подобен: Яко начатки:

Истины свидетели и благочестия проповедники,/ двоицу достойно почтим в Богодухновенных песнех,/ Зино́вия вкупе с мудрою Зинови́ею,/ купно жившия и отшедшия/ и мучением приимшия венец нетленный.

Икос: **До́бляго и великаго Зино́вия песньми и пении восхва́лим/ с доброю девою и нескверною Зинови́ею,/ сущею сострадалицею,/ яко низложи́ша вражия свере́пства/ и и́дольское безбожие обличиша,/ веру же Христову уясниша./ Темже радостно прияша ныне венец нетленный.**

Песнь 7

Ирмос: **Отроцы еврейстии в пещи/ попраша пламень дерзновенно/ и на ро́су огнь преложиша, вопиюще:/ благословен еси, Господи Боже, во веки.**

Течении кровными погаси́в, всеприснопамятне, огнь безбожия,/ чудесы нас всегда орошаеши дожде́м, Зино́вие,/ Владыку благословящия:/ благословен еси, Господи Боже, во веки.

В Божественный мрак вшед, Невидимаго, яко мощно, видел еси,/ ду́шу и ум просвещающа твою, мучениче,/ благочестивомудренно поюща-го:/ благословен еси, Господи Боже, во веки.

Дает тебе честь Владыка, пострадавшу твердо/ и низложившу козни вражия, и поющу велегласно:/ благословен еси, Господи Боже, во веки.

Богородичен:

Место, Дево, явилася еси священия,/ из негоже Бог явися, освящая ны верою, песнопоющия:/ благословен, Пречистая, Плод Твоего чрева.

Песнь 8

Ирмос: **Богоглаголивии отроцы в пещи́,/ со огне́м пламень попирающе, пояху:/ благословите дела Господня Господа.**

Не убоялся еси меча, иерарше,/ не устрашился еси бед, не ужаслся еси смерти,/ безсмертныя тя славы показующия причастника.

Священнодейственник таин показался еси/ и, себе освятив, жертва благовонна был еси,/ и Вышния трапезы, Зино́вие, достоин.

Чудодействы сияя, иерарше,/ мученическими лучами светло облистал еси/ и мрак прелести до конца отгнал еси.

Богородичен:

Не земледеланный Грозд заченши,/ источающь вино, Дево Мати,/ оставления страсте́й мя пиянства измени, молюся.

Песнь 9

Ирмос: **Устрашися всяк слух/ неизреченна Божия снизхождения,/ яко Вышний волею сни́де даже и до плоти,/ от Девическаго чрева быв Человек./ Темже Пречистую Богородицу, вернии, величаем.**

Стоял еси пред суди́лищи, преславне, мучителей,/ воплощение светлым гласом проповедуя Вседержителя/ и страдания Его, Крест, и смерть, и Воскресение,/ имже спасе ны яко Человеколюбец.

О чудесе! како с плотию безплотныя враги́ победи́;/ како низложи́ немощию многокозненнаго;/ како с Небесными служители совокупитися земны́й подвигся;/ егоже чтуще, благочестно величаем.

Телеса, мученицы честни́и, ранам различным различне предасте,/ взирающе к вечному блаженству,/ братскою бо любовию друг другу

свя́зани, мученическими добро́тами просветистеся,/ темже ублажаетеся.

Память днесь ваша, светозаре́нием сияющи Духа, всем просия́,/ чудес благодать облистающи и врачеваний ре́ки обильно точа́щи,/ юже праздну́юще, блажи́м вы, Христовы мученицы.

Богородичен:

Просвети, Двере светла, се́рдца моего очи, молюся,/ далече отгоня́ющи греха́ тьму тяжчайшую от окаянныя моея́ души́,/ да величаю Тя, да славлю Тя, да любовию Тя пою, Всепетую.

Светилен.

Подобен: Жены́ услышите:

О чудесе! како пе́рстнии, зла́ти естеством, явишася,/ ибо ни огнь, ниже́ меч, ниже звере́й зу́бы,/ ни муки, ни раны сих повредиша,/ но в плоти безплотнаго низложивше,/ Господу о нас мо́лятся.

Слава, и ныне, Богородичен:

Страшно предстательство Твое, Марие Богокрасная,/ и страшна́ Твоя слава всей земли, Богородице,/ Тобою бо ныне хвалимся,/ Тя и Ходатаицу имуще к Сыну и Зиждителю Твоему,/ и неусыпною молитвою Твоею спасаемся вси.

В ТОЙЖЕ ДЕНЬ

Празднование Пресвяте́й Богоро́дице иконы ради Ея Озеря́нския

НА ВЕЛИЦЕЙ ВЕЧЕРНИ

На **Господи, воззвах:** поставим стихов 8 и поем стихиры во глас 8:

Твоим благодеянием и чудесем, Владычице,/ оскудения несть и не будет;/ веко́м бо многим преходящим и христианскому язы́ку во вся страны мира разселя́ющуся,/ повсюду но́ва зна́мения от Твоих святых икон умножаются,/ и человеческая сердца умиления исполняются./ Убо и днесь на Твое славословие собранныя люди благослови,/ и тех приими смиренныя молитвы,/ и прощение согрешений наших у Сына Твоего испроси, Милосердая Мати.

Архангел Гавриил, от негоже Пречистую Деву восхваляти научи́хомся,/ да предстанет ликостоянию нашему,/ вку́пе же праведная Елисавет с нами да возгласи́т:/ благословена еси в женах, Богородице, и Твоего чрева Плод благословен есть,/ Егоже умоли, Владычице,/ даровати душам нашим мир и велию милость.

Зрак лица Твоего, о Владычице,/ си́це вопиет людем:/ приидите, христолюбцы и праведнии,/ духовную жажду сердец ваших славословием Бога утоли́те;/ приидите, грешнии и малове́рнии, своих очес к Нему возвести не сме́ющии,/ и Моего предстательства пред Ним проси́те дерзновенно,/ несть бо греха, Мою милость от кающихся отгонящаго;/ приидите, и надежду спасения вам возвращу/ и дарую душам вашим велию милость.

Твоего милосердия неизсле́димую бездну ве́дуще, Владычице,/ аще и язвы грехов многих носим,/ пред Твоим чудотворным образом умиленно себе повергаем/ и в покаянии Тебе вопием:/ аще и ни единаго глагола ко оправданию дел наших и́мамы,/ но Твоих чудотворений памятию сердца́ наша слезами покаяния согреваем,/ еяже ради подаждь нам согрешений прощение/ и душам нашим велию милость.

Слава, и ныне, глас 2:

От перваго Христова чудесе,/ еже на бра́це в Кане Галилейстей,/ Богородичо предстательство о людех наче́нся,/ до Втораго и страшнаго не престанет пришествия./ О, милости неизрече́нныя!/ О, снизхождения благоутробнаго!/ Како Чистая Голуби́ца смрадных грешников не возгнушается?/ Како тех воздыхания ма́терски приемлет?/ Дерзайте убо, братие, и моления ваша к Ней умножайте;/ есть бо наше защищение Пресвятая Дева,/ егоже врази одолети не могут,/ яко Тоя́ послушает Христос Бог и Спас душ наших.

Паремии Богородичны (*зри страницы 6—7*).

На литии стихира, глас 1:

Подоба́ше Озеря́нскому Владычицы нашея образу/ посреде великаго града Харькова

утверди́тися,/ да множество людей Тоя́ подножию покланятися навыкнут/ и жития своего исправлению научáтся,/ сказанию зде бывших исцелений внемлюще/ и о милосердии Пресвятыя Богородицы помышляюще;/ к Нейже и ныне возопиим, глаголюще:/ о Пречистая Дево и Мати,/ Твоих рабов моления не отвéржи,/ но немощи наша предстательством Твоим исцели,/ от нужд молитвами Твоими нас изведи/ и даруй нам прежде конца покаяние.

На стиховне стихиры, глас 2.

Подобен: Доме Евфрафов:

Что дивишися, человече,/ разсечéнную обрéт нéкогда икону, что смущаешися,/ паки бо силою Божиею сию сращéну у́зриши.

Стих: **Помяну имя Твое/во всяком роде и роде.**

Из до́му человека того образ Владычицы паки нощию исчезает/ и по у́тру в дубраве древесней обретается,/ идеже вчера косою усечéся.

Стих: **Слыши, Дщи, и виждь,/ и приклони ухо Твое.**

О, превелие чудо!/ разсечéнная икона паки зрится сращéна,/ к нейже рука человеческая прикоснутися не можáше.

Слава, и ныне, глас 8:

Молитвы вознося и благодарныя изливая слезы,/ селянúн Богородичну обрéт икону,/ сию ко иерею приносит,/ и радости вси людие исполняются/ и исцелений многих пред святынею сподобляются;/ тако бо Господь Свою Пречистую прослави Матерь,/ и новое жительство христиан верою укрепи,/ и место пребывания святыни в род и род прослави.

Тропарь, глас 3:

Твоего предстательства увéрение/ и милосердия Твоего явление/ икона Озерянская нам, Владычице, показася;/ пред неюже души наша в молитве изливаем/ и верою Тебе вопием:/ воззри, Милосердая, на люди Твоя,/ вся скорби наша и печали утоли́,/ утешение благое в сердца наша низпосли/ и спасение вечное душам нашим, Пречистая, испроси.

НА УТРЕНИ

На **Б**ог Господь: тропарь, дважды.

Слава, и ныне: и паки тойже.

По 1-м стихословии седален, глас 2:

Икону Владычицы, своею косóю разсеченную, узрéв, смиренный муж / сию в дом свой прерадостно вносит, / во ýтрие же паки на месте обретения ея сращéнную приемлет, / и чудо Богородицы всем проповедует.

Слава, и ныне, тойже.

По 2-м стихословии седален, глас 3:

Возлюбила еси нищету смиренную, о Владычице, / и святыню Твою трýднику убогому вручила еси; / той же сию церкви лю́дстей предáв, со апостолом вся богатя́й явися; / с нимиже и нашего не отвержи моления.

Слава, и ныне, тойже.

По полиелеи седален, глас 6:

Кýю похвалу принесем Ти, Богородице? / Кое ли сплетем Ти славословие? / Занé, кромé трудов или подвигов наших / посреде града сего источники исцелений источила еси пред Твоею иконою молящимся людем; / ихже и днесь услыши молитвы, и на благая деяния, Пречистая, всех настави.

Слава, и ныне, тойже.

Прокимен и Евангелие Богородице óбщии.

По 50-м псалме стихира, глас 8:

О, дивнаго чудесе! / оскудевшей во дни наша вере, чудеса от Богородичныя не оскудевают иконы, / ниженé умолкают благодарнии исцеленных глáси. / К сим и наша приобщим благодарения, братие, / и победы над страстьми у Владычицы испросим / и душам нашим велия милости.

Канон, глас 3.

Его же краестрочие: **Блаженно чрево, носившее Тя, и сосца, яже еси ссал.** Ирмос по дважды, тропари на 8.

Песнь 1

Ирмос: **Песнь новую поим, людие, / от Девы Рождшемуся во спасение наше / едино Сотворшему с Небесными земнáя, / яко прославися.**

Богородице Пречистая,/ молитву смиренных сердец наших приими,/ паче же Сама научи нас, о нихже подобает просити/ и и́миже словесы пети Тя, Пренепорочную.

Людие Божии сытости похвале́ Твоей не и́мут, Богородице,/ но умиленным славословием чудес Твоих присно питающеся,/ велие утешение тем приемлют.

Ангели Твою чистоту воспевают, Владычице;/ нам же, человеком, помози́ Твое заступление присно помина́ти/ и чудеса от святыя иконы Твоея пове́дати.

Житие трудолюбивое провождая,/ на делание изы́де препро́стый муж,/ внезапу же изображение Божия Матере зрит, косою его разсече́нное,/ и сие со благоговением в дом свой приносит.

Еще спящу человеку тому,/ святая икона Владычицы разсече́нная чудесно срастеся и паки на место явления своего пренесе́ся,/ еже видевше, людие Божию Матерь прославиша./ С ними и наши, о Владычице, молитвы приими милостивно.

Катавасия по уставу.

Песнь 3

Ирмос: **Лук сокрушил еси вражий/ и щиты́ стерл еси крепостию, Владыко Христе,/ утверждение наше;/ Свят еси, Господи.**

Несомне́нныя веры испо́лнен, иерей Феодор/ всеблаговейно икону Владычицы в новосозда́ннем поставляет храме,/ и множества людей тамо притекати абие навыко́ша;/ днесь же святыня сия пред очесы нашими зрится/ и умиления сердца́ наша исполняет.

Не остави нас, Богородице,/ нечистыми страстьми́ вла́ятися,/ не остави в беззакониих наших погибнути,/ но молящихся Тебе житие свое испра́вити научи/ и Твое милосердие воспети достойно.

О́ному иерею Феодору/ Богородица наставница бысть;/ Ея бо ра́ди чудотворнаго образа обитель иноков устро́и/ и сам во Ангельстем образе житие свое скончава́ет./ Потщимся убо, о братие, тоя́же иконы покло́нницы,/ себе само́х в волю Божию присно предава́ти.

Человеков молитвы/ и Ангелов славословие, Владычице, приемлющи,/ и моего убогаго не отвратѝ моления, скорбь души моея утоля́ющи,/ паче же терпение в ско́рбех присно мне подающи.

Седален, глас 5:

Молитв, яже о нас, присное устремление,/ и грешных прибежище несумне́нное,/ и праведнаго гнева Божия отклоне́ние позна́хом Тя, Богородице Дево;/ убо и на нас долготерпение Твое простри́, и грехом нашим прощение испроси,/ и во благих прошения наша исполни, Пречистая.

Слава, и ныне, тойже.

Песнь 4

Ирмос: **Стра́нна и неизрече́нна Рождества Твоего тайна;/ услышах слух Твой и убоя́хся,/ и, веселяся, вопию Ти:/ силе Твоей слава, Человеколюбче.**

Различных исцелений чудеса от новоявле́нныя Твоея иконы, Владычице,/ абие во окре́стных страна́х слышана быша и Святогорския пусты́ни настоятеля болящаго на обещание подвигóша,/ иже, здравие получив, ко храму Твоему пешешéствует/ и обитель иноков со иереем Феодором тамо устроя́ет.

Естество́ земны́х тварей от подобнаго себе рожда́ется;/ тако и обитель Озерянская от Святогорския начало прият чудеса Твоя достойно воспевати./ Ныне же обители Куря́жская и Покровская сей блаженный жребий прия́ша;/ мы же, величая Тя, Твоему образу со умилением покланяемся, Владычице.

Владычице Пречистая,/ ели́ка просим днесь от Тебе прия́ти,/ сия от чудотворныя Твоея иконы нам подаждь,/ и немощно́е наше произволение утверди, и Небесных благ желание в сердца́ наша всели́.

Оный муж явления иконы Твоея, Богородице,/ во время делания звания своего сподóбися;/ тако бо Господь смиренныя возвышает./ Убо и от нас помыслы гордыни и зависти отжени́, Владычице,/ и вы́шния по́чести будущия жизни желати нас научи́, Пречистая.

Нашему спасению бу́ди, Богородице, ходатаица и наставница,/ но и телесныя ну́жды и

болезни наша исцели;/ занѐ, маловерни и нетерпеливи суще, по́мыслы уныния в беда́х наших вла́емся/ и наипаче терпения дар у Бога просити требуем.

Песнь 5

Ирмос: **На земли́ Неви́димый яви́лся еси/ и челове́ком во́лею сожи́л еси Непостижи́мый,/ и к Тебе у́тренююще,/ воспева́ем Тя, Человеколю́бче.**

Огнь веры в людех Твоих возжжѐ Твоя, Богородице, икона;/ егда̀ бо вскоре губительная язва на страну нашу на́йде,/ молящиися пред чудотворным образом Твоим всегда исцеля́хуся./ Мы же, тех пра́внуцы суще,/ благодарную память о сем те́пле сохраняем.

Сей убо губительней я́зве прешедшей,/ чрез сто и паче лет другая пределы Российския земли посетѝ трикраты;/ ужасом же смяте́ннии людие к подножию святыни Божия Матере паки припа́даху/ и, икону Владычицы во град Харьков приносяще,/ от недуга того исцеление прима́ху.

Иже в беда́х сущии человецы, ве́дите,/ яко близ вас избавление верное обрета́ется,/ аще токмо с верою сие призывати будете, сице глаголюще:/ о Владычице, помози и прости нас грешных,/ о нас милосердовавши.

Ве́мы, Владычице, вемы,/ яко веры исполненная молитва Тобою не отщети́тся;/ но сицевы́я веры лености ради нашея не стяжа́хом, аще и стяжати возжеле́хом./ Темже и вопием:/ веруем, Пречистая, помози нашему маловерию!

Широкий путь жития зле возлюби́хом, Богородице,/ к погибели сыны своя влекущий и веру их сокрушающий;/ но пред святою Твоею иконою предстояще, покаяние о сем приносим/ и помощи Твоея смиренно просим,/ во еже на путь спасения обрати́тися.

Песнь 6

Ирмос: **Селе́ния Ио́на,/ еже в преиспо́днем а́де,/ есте́ственный о́браз быв, вопия́ше:/ возведѝ от тли живо́т мой, Человеколюбче.**

Естественнаго исцеления отча́явся,/ увещанию же духовнаго отца своего повину́яся,/ сухо-

рукий некий муж ко иконе Владычицы пешиим издале́ча притече́ хождением;/ и молитва веры болящаго исцели, и бысть рука его здрава,/ душа же хваления Твоего, Богородице, исполнися.

Еже ко временному житию́ потребное вма́ле полезно есть,/ но паче сих о сухости сердец наших восплачем, о братие,/ и исцеления страстей наших просити потщи́мся,/ греховное житие́ свое ока́явше и Горних даро́в тепле возжеле́вше.

Твоея милости сподобися хро́мый,/ во обитель Твою, Богородице, привезе́нный/ и пред святою иконою Твоею усердную вознесы́й молитву,/ иже абие исцеление от неду́га своего прия́т/ и пе́ший в дом свой радостно возвратися.

Ядом страстей извраще́на ми душа,/ и но́зе мои по пути спасения ходити не возмо́гут,/ аще не Твоим, Пречистая, предстательством благодатную обрящу помощь,/ во еже на путь правый устреми́ти души моея шествие.

Испо́лни ужаса виде́ние иконы Твоея, о Владычице,/ бесну́ю некую девицу,/ бесу на хулы́ сию подвиза́ющу;/ обаче вознесе́нное церковию моление, паче же Твоего предстательства сила,/ абие беса от девы тоя́ изгна́/ и здраву бывшую на славословие подви́же.

Кондак, глас 5:

Не отри́ни, о Милосердая Мати,/ слез и воздыханий наших,/ но прошения наша милостивно прии́мши,/ пред иконою Твоею молящихся людей веру укрепи́,/ умилением сердца их исполни и крест земнаго жития носи́ти им помози́;/ ели́ка бо хо́щеши, мо́жеши.

Икос:

Егда Святыя Владычицы нашея икона/ во град Харьков на ко́ездо лето приноша́шеся или паки во ближнюю обитель изношашеся,/ тогда града сего людие, ко провождению святыни устремля́хуся,/ благодатным исполня́хуся умилением и покаяние теплое о гресех своих приноша́ху./ Но сицево́е покая́нное умиление и память чудес, от святыни нашея бываемых,/ присно в душах наших подобает храни́ти нам, о

братие,/ и на святую Богородицы икону взира́ющим глаголати:/ крест земнаго жития носи́ти нам помози,/ ели́ка бо хо́щеши, мо́жеши.

Песнь 7

Ирмос: **Го́рдый мучи́тель, но детей бысть игра́лище./ Якоже бо персть, попра́вше седмери́чный пла́мень, пояху:/ благословен еси, Господи Боже отец наших.**

Связаннаго мя страсте́й наси́льством/ паче бесны́я тоя́ девы окаява́ю аз;/ та́я бо неволею власти его предана́ бывши, му́ку приима́ше,/ аз же волею бесо́вское исполняю хотение./ Но, о Владычице, Твоего Сына волю творити научи мя.

Огради́, Владычице, мое помышление,/ да не хуло́ю или зло́бою во власть демоном предам свою душу,/ но сию́ непрестанныя потщу́ся исполня́ти молитвы, глаголя:/ предстательством Матере Твоея от лукаваго избави мя,/ Господи.

Свяще́нною водою пред чудотворным Богородицы образом окроплен́ быв, исцеле бесны́й человек,/ иже прежде вся люди беснова́ньми своими зело́ устраша́ше,/ по сих же со благоговением и тихостию души благодарение о чудеси́ Владычице принесе́./ С ним и нас, о Всеблагая, услыши молящихся Тебе.

Церковь, в нейже икона Твоя пребывает, Богородице,/ врачебница неду́гов телесных и душевных является,/ веры же учительница и неверия явная обличительница.

Аще тех человек исцеле́нных толи́каго не и́мам упования и веры,/ но покаяния моего ради исцели, Всеблагая, души моея беснование,/ и тихость смиренномудрия подаждь моему сердцу.

Песнь 8

Ирмос: **Веще́ственнаго огня́ пламень/ Невещественным увяди́ша Богозри́мии о́троцы и пояху:/ благословите вся дела Господня Господа.**

Язык человеческий не возможет изрещи́,/ коли́кую души наша любовь и умиление вмещают к Тебе, о Всеблага́я, нижѐ бо словесы́, ни пе́сньми насы́титися возмо́гут,/ но сия слезами радости пред святынею Твоею восполняют.

Жены́ не́кия две ослепшия ю́ныя дще́ри,/ от земных враче́в никоея́же пользы получившия,/

внеза́пу пред иконою Богородицы прозре́ша,/ и от того дне даже до старости здравы пребывающа,/ сию икону почитати знае́мыя увещава́ху.

Евангелием Христовым обеща́нная верным чудеса видим зде умножа́ющася;/ убо и жи́ти евангельски потщимся, братие,/ да не преще́ние, Тиру и Сидону Христом предрече́нное, наши нечувственныя постигнет ду́ши.

Един по единому приходят се́мо вернии,/ исцеления им бывшая от иконы Богородицы испове́дающе/ и сию златом и самоцветным ка́менением украшающе;/ темже и душы наши златом добродетелей украси́м,/ да милостей Пречистыя достойни яви́мся.

Славу Божией Матери воздаваше исцеле́нная отрокови́ца,/ уже смерть прия́ти имущая,/ но по внеза́пнем от иконы сея исцелении память о чудеси до старости хранившая/ и вся драгоценныя ря́сны своя на ризу образа сего приложи́вшая.

Песнь 9

Ирмос: **Сла́дкою пречистаго Твоего Рождества/ стрело́ю уязвле́ни, Чистая,/ Твоей достожела́нней добро́те дивя́щеся,/ песньми Ангельскими достойно Тя яко Матерь Божию величаем.**

Иже почитания Богородицы отпа́дшии,/ посрамитеся, еретицы́,/ умиле́нное пение Той, от православных возносимое, слышаще;/ паче же в чувство пришедше, к нашему сопричти́теся молению,/ да вку́пе Чистую возвеличаем.

Святым Своим апостолом обетова́ше Спас,/ яко всяк, ближнему своему милость во имя ученика Его творя́й,/ своея не погуби́т мзды./ Сицевы́я, о братие, сугубо сподобите́ся,/ аще во имя Матере Господни в де́лех братолюбия подвизатися будете,/ моление Владычице присно принося́ще.

Се ро́ди земнии ублажают Тя, Владычице, якоже прорекла еси,/ и Тобою возносит смиренныя сердцем Христос/ и алчущия благ всяческих исполняет,/ богатя́щияся же и гордыя посрамля́ет./ Темже новый Израиль милости

Твоя, человечеству дарова́нныя, воспоминает/ и Тя, Пречистая, величает.

Аз един, паче всех грешен сый,/ аще и чудесем Твоим, Богородице, умиляюся,/ но жития своего доднéсь не испра́вих;/ обаче, якоже су́ху руку молящемуся испра́вила еси,/ сице изсохшую мою исцели душу,/ да Тя непрестанно величаю.

Людей мольбы́ и славословия,/ пред чудотворным Твоим образом и на всяком месте возноси́мыя,/ благоутробно, Владычице, приими,/ и, у́зами Твоея любве души наша пророчески связавши,/ сия в Небесное привлецы́ Царство,/ и тамо Твоему лицу поклони́тися сподоби.

Светилен.

Подобен: **Жены́, услы́шите:**

Образ Богородицы Озерянский,/ чудесно при корени древéс явився/ и многими исцеленьми прославився,/ днесь на молитву люди призывает./ Зри, о душе моя, Матере Божия милосердие безмерное,/ и одеяние твое просвети,/ и от скверных дел отвратися навéки.

На хвалитех поставим стихов 4, и поем стихиры во глас 4, повторяюще первую:

Святыя Твоея иконы поклонение, о Владычице,/ ду́ши наша умиляет и радует,/ молитва же, пред нею возноси́мая, сон от очес наших отгоняет/ и памятию милости Твоея сердца́ человеческая любве ко всем исполняет;/ в нейже утверди нас Твоим предстательством/ и подаждь рабом Твоим мир и велию милость.

Святых Ангелов чи́ни и человеков собори/ Твое заступление прославляют, Пречистая Дево,/ Единородный же Сын Твой и Бог наш сие с любовию прие́млет/ и от молитв Матере Своея николи́же отврати́тся;/ яже и о нас грешных днесь вознеси, Всепетая.

Аще и многими отсту́пствы/ сынове рода нашего гнева Твоего, Владычице, достойни яви́шася,/ но паче воззри́ на веру верных и терпение;/ и якоже Господь грады согрешившыя ради десяти праведник пощадити обетова́ше,/

тако и Ты, о Богомати, немногих ради смиренных Твоих раб многогрешный род наш помилуй,/ и к Сыну Твоему о всех нас предста́ни,/ да подаст душам нашим мир и прегрешений отпуще́ние.

Слава, и ныне, глас 2:

Днесь Владычицы чудотворная икона прославляется,/ днесь вернии на молитву пред нею отвсю́ду собираются,/ днесь и маловернии по́мыслми покаяния озаряются,/ силы Небесныя о славе Пречистыя радуются,/ мы же, яко Ангелом научихомся, тако вопие́м:/ радуйся, Благодатная, Господь с Тобою,/ благословена Ты в женах,/ благословено Твое к нам милосердие,/ благословен Плод чрева Твоего, слава Тебе.

Славословие великое и отпуст.

На Литургии служба вся Богородице.

Молитва ко Пресвятей Богородице

Суеты́ житейския возни́кше и ума своего по́мыслы во едино собравше, ко Твоей, Богородице, иконе очи душ и телес наших воздвиза́ем и Тебе взываем сице: не остави, Пречистая, нас, немощных, во грехах наших растле́тися, не попусти злому демону ду́ши наши от Сына Твоего в дебри страстей отгна́ти, но помози нам Того заповеди присно па́мятовати, да ниже́ блудным возбеше́нием себе предае́м, ниже друг друга зло́бою угрызаем, но якоже днесь святыни Твоей предстояще, о исправлении жития нашего ревностию распаля́емся, тако и от храма Твоего в до́мы своя отшедше, сие доброе наме́рение сохранити потщимся.

По сих же и телесныя наша ну́жды утоли, и горести Твоея молитвою исцели, Всепетая. Вемы, яко подоба́ше нам паче вся сия благодушне претерпевати и то́чию о терпении в ско́рбех Господа проси́ти; но поне́же изнемогают в печалех души наша и помыслы уныния нашу колеблют веру, сего ради в сокрушении сердец к Тебе сице взываем. Якоже безчисленныя болящия страдальцы исцелила еси и скорбящия уте́шила еси, тако и нас, пред чудотворною Твоею иконою припа́дающих и в скорби Тебе молящихся,

услыши, и всех прошения во благое исполни, болящим здравие, скорбящим утеше́ние подающи, во вражде сущим мир от Бога низпосылающи, сомня́щимся же веры утвержде́ние.

Услыши грешныя рабы Твоя, Пречистая, воздвигни нас на благодарственное Тебе славословие, да умно́жится вера людей Твоих, да прославится в них Твое заступление, да та́ко Царствие Сына Твоего посреде нас утвердится; Емуже подобает всякая слава, честь и поклонение со Безначальным Его Отцем, и Пресвятым, и Благим, и Животворящим Духом, ныне, и присно, и во веки веков. Аминь.

В ТОЙЖЕ ДЕНЬ

Святаго праведнаго Стефа́на Милу́тина, короля Ба́ньскаго, Се́рбскаго

Тропарь, глас 3:

Ты на земли вседу́шно Христа возлюби́в/ и Того заповеди соблюда́я,/ яко река, благоутро́бием изсохших нищетою богатно напоил еси/ и люди своя снабдел еси,/ и рака мощей твоих благоухания цельбы всем подает,/ сего ради, святе, молим тя,/ изпроси́ душа́м нашим велию милость.

Кондак, глас 4:

Явился еси от ко́рене блага́го/ о́трасль преславная отечеству своему и прародителем своим,/ новообра́зен подобник бываеши/ и людем своим являешися утварь прекрасная.

МЕСЯЦА ОКТЯБРЯ В 31-й ДЕНЬ

Святых апостол Стахи́я, Ампли́я, Апе́ллия, Аристову́ла, Наркисса, Урва́на и святаго мученика Епима́ха

На Господи, воззвах. стихиры апостолов, глас 1.
Подобен: Всехвальнии мученицы:

Во всю протече́ зе́млю / ваше спасительное вещáние, / Господни апóстоли, / сиянием благодати озаря́ющее всех сердца, слáвнии, / и разоря́ющее пре́лести омрачение. / Темже молитеся / дарова́ти душа́м нашим мир и ве́лию милость.

Стахи́й всеблаженный, / Христов проповедник и апостол, / и Апе́ллий чудный, и Аристову́л, / Урва́н, Ампли́й, и Божественный Наркисс, / Троицу Всесвяту́ю проповéдавше, / язы́ки просветиша и от рабóты избáвиша, / яже верою вси ублажи́м.

Свети́льницы Христовы пресве́тлии, / сосуди чисте́йшии, / всю зарю Ду́ха верою вмести́вше, / церкóвнии столпи́, Небеса преславная, / славу Божию повéдающе. / Того моли́те дарова́ти душа́м нашим мир и ве́лию милость.

И́ны стихиры мученика, глас 4.
Подобен: Яко дóбля:

Дохновением Духа Святаго, Епима́ше, / жили́ще яви́лся еси Божéственно, славне, / и, от Него де́йство прие́м врачева́ний, / боля́щим богатно здравие подава́еши, / при́сно зову́щим: / Иисусе Жизнода́вче, / Ты еси весе́лие же, и слава Твоих мучеников, и похвала́.

Дерзновением проповéдал еси истину, славне,/ яко Христов воин закóннейший,/ не убоя́вся суд я́щаго ярости зве́рския,/ поклонение бого́м не су́щим повеле́вша,/ егоже посрами́л еси Богодухнове́нными твоими словесы́, страсто-те́рпче,/ и проповедал еси всем Су́щаго над всеми Бога нашего.

Я́ко кра́сны но́ги твоя, муче́ния украси́шася/ путь проити́ невозвратно/ и, убо скончав течение твое, веру соблюл еси/ и венец от руки Владычни прия́л еси./ Егоже моли от тли и бед изба́витися/ верою творя́щим пречестну́ю память твою.

Слава, и ныне,
Богородичен, подобен тойже:

В землю низве́ржен бых, грехи́ умертви́хся,/ душевными страстьми́ и телесными,/ темже тьмою покрыва́юся отчаяния./ Но воздви́гни мя ныне, к жизни нетленней наставля́ющи мя/ и Вышнему Отечеству, иде́же глас чист пра́зднующих,/ Пресвятая Богоневесто.

Крестобогородичен:

А́гнца и Пастыря Тя на Древе яко виде,/ А́гница рождшая рыдаше и ма́терски Тебе вещáше:/ Сыне Возжеле́нне, како на Древе Кре́стнем пове́шен еси, Долготерпели́ве?/ како руце и но́зе Твои, Сло́ве, пригвозди́шася от беззаконных/ и кровь Твою излия́л еси, Владыко?

Тропарь, глас 3:

Апостоли святи́и,/ моли́те Милостиваго Бога,/ да прегрешений оставле́ние/ подаст душа́м нашим.

Слава, мученику, глас 4:

Мученик Твой, Господи, Епимах,/ во страдании своем венец прият нетленный от Тебе, Бога нашего:/ имеяй бо крепость Твою,/ мучителей низложи,/ сокруши и демонов немощныя дерзости./ Того молитвами/ спаси души наша.

И ныне, Богородичен или Крестобогородичен.

НА УТРЕНИ

Един канон Октоиха. И святых два.

Канон апостолов, егоже краегранесие: **Верно похвалю Божия слуги́.** Иосиф. Глас 1.

Песнь 1

Ирмос: **Твоя победи́тельная десни́ца/ Боголе́пно в кре́пости просла́вися:/ та бо, Безсме́ртне,/ яко всемогу́щая проти́вныя сотре́,/ израи́льтяном путь глубины́ новосоде́лавшая.**

Верою почитающия вашу, священнии благоглаголивии, память/ и торжествующия радостно,/ страсте́й мглы изба́вите и вечныя радости причастники соделайте.

Стопа́м последующе Христа, воплоще́ннаго за милосердие, пребогатии,/ Сего же повелением Богоначальным служа́ще,/ яви́стеся всех заблуждших наставницы к благочестию.

Стахи́я и Ампли́я мудраго, и Урва́на, Апе́ллия же, и Наркисса, и Аристову́ла,/ Христовы ученики бывшия,/ верою сошедшеся, до́лжно ублажи́м.

Богородичен:

Я́вственную го́ру Божию, киво́т святый и трапе́зу,/ ста́мну же всезлатую, чистую Иисусову палату,/ Благословенную в жена́х ублажи́м.

Ин канон мученика. Глас 4.

Песнь 1

Ирмос: **Воспою́ Тебе, Господи Боже мой,/ яко изве́л еси люди из рабо́ты еги́петския,/ покры́л же еси колесни́цы фараоновы и си́лу.**

Воспою Тебе, Господи Боже мой,/ яко показал еси нам память мученика, озаря́ющу всяческая,/ яко един Многомилостив.

Воспою Тебе, Господи Боже мой,/ яко непобеди́ма Твоего показал еси мученика,/ поборника в мучениц*ех* на безбожие.

Воспою Тебе, Господи Боже мой,/ яко дарова́нии Божественными Твоего страдальца украси́л еси, Епима́ха,/ и честию венчал еси.

Богородичен:

Воспою Тебе, Господи Боже мой,/ яко безсе́менно из утро́бы Девы родился еси,/ Еяже ради и спасаеши вся, яко един Многомилостив.

Песнь 3

Ирмос: **Едине ве́дый челове́ческаго существа́ не́мощь/ и ми́лостивно в не вообража́жся,/ препоя́ши мя с высоты си́лою,/ яже вопи́ти Тебе, Святый:/ одушевле́нный хра́ме неизреченныя славы Твоея, Человеколюбче.**

Яко клас многоплоден, мудре, явился еси,/ словом знания, гладом та́ющия веры пита́я, Стахи́е Богоблаженне,/ и пи́щи лучшия причастники благодатию соде́лав/ силою Духа.

Мре́жею язы́ка, благоестественно взем, уловил еси из глубины́ лести, апостоле,/ и принесл еси Божественно пищу пришедшему, Наркиссе,/ спасти заблуждшаго, Царю́ и Владыце тва́ри.

Потекл еси, якоже звезда от востока, устреми́вся и Вретани́йския гра́ды постигл еси,/ Христово проповедуя Евангелие и просвещая благодатию, блаженне Аристову́ле,/ верно приемлющия слово твое.

Богородичен:

Чертóг светоносен Христов и престол высочайший, Богородительнице,/ явилася еси, Всенепорочная:/ в Тебе бо Един почи́в, наша отъят труды́/ и будущую достойным уготóва осла́бу.

Ин

Ирмос: **Лук си́льных изнемóже/ и немощству́ющии препоя́сашася силою:/ сего ради утверди́ся в Господе се́рдце мое.**

Суровствó нечестивых омрачи́л есть,/ всехвальным Крестом хваля́ся,/ непобедимый венценосец Христов, мученик Епима́х.

Славу презре́в привре́менную и к подвигóм совлекся,/ радовашеся Богомудрый и наследник Христов,/ мученик Епима́х.

Богородичен:

Радуйся, Мати Приснодево,/ Бога Слова во чреве Твоем вместившая и рождшая воплощеннаго / яко Бога ку́пно и Человека.

Кондак мученику, глас 4.

Подобен: Явился еси:

Многообразныя раны претерпел еси/ и венец прием от Христа Бога,/ Емуже о нас молися, блаженне Епимаше,/ верно совершающих память твою, да спасет души наша.

Седален апостолов, глас 1.
Подобен: **Гроб Твой, Спасе:**

Протече́ зе́млю честно́е ваше вещание, просвещающее ду́ши неверных человек, апостоли славнии,/ священными ходата́йствы вашими./ Гем днесь радостно совершаем всечестную и светозарную вашу память,/ верно веселящеся.

Слава мученика, глас 3.
Подобен: **Божественныя веры:**

Столп одушевле́н, Истины свидетель был еси во страдании,/ невидимыя враги́ победи́в видимыми мучители, всеизрядне,/ от Христа венец прием./ Темже зовем ти:/ не престай моляся, славне,/ дарова́ти нам велию милость.

И ныне, Богородичен:

Божественнаго естества не отлучи́вся, плоть быв во чреве Твоем,/ но Бог вочелове́чився и пребысть,/ Иже по рождестве Матерь Тя, Деву, яко прежде рождества, сохранив Всенепорочную,/ един Господь./ Того прилежно моли даровати нам велию милость.

Крестобогородичен:

Нескверная Агница, Слова, Нетленная Дева, Мати,/ на Кресте зря́щи повешена, из Нея без болезни прозябшаго,/ ма́терски подобно рыдающи, вопияше:/ увы Мне, Чадо Мое, како стра́ждеши волею,/ хотя избавити от страсте́й безчестия человека.

Песнь 4

Ирмос: **Го́ру Тя, благода́тию Божиею приосене́нную,/ прозорли́выма Авваку́м усмотри́в очи́ма,/ из Тебе изы́ти Израилеву/ провозглаша́ше Святому,/ во спасение наше и обновление.**

Облиста́в на земли́ правды Солнце,/ якоже лучи та́инственныя происпусти́ я́ве,/ Стахи́я же и Наркисса, Урва́на и Ампли́я, Аристову́ла и Апе́ллия,/ сущих во тьме просвещающия.

Крепостию Божественнаго укрепляемь Духа,/ живущия во тьме сы́ны показал еси света, Ампли́е апостоле,/ совершая чудес дела́ преславная и упраждня́я де́монов полки́.

Вод Божественных испо́лнен,/ потекл еси яко-

же струя, Урва́не, спасительная,/ го́рькия и непи́тныя во́ды отгоняя,/ и напаяя благодатию благоче́ствующих, преблаженне, полноту́.

Богородичен:

Явилася еси Ангелов преиму́щи, Владычице./ Оным бо Страшнаго во утробе несказа́нно вмести́ти сподобилася еси/ и на руках носи́ти якоже Младенца дней же и лет древне́йша.

Ин

Ирмос: **Твоего на земли́ явления, Христе Боже,/ пропове́дая пророк пришествие,/ с веселием вопияше:/ слава силе Твоей, Господи.**

Безбожных неради́в прещє́ния, к по́двигом ополчи́ся,/ дерзновенно вопия, благославный Епима́х:/ слава силе Твоей, Господи.

Земная оплева́в, смертию Царство насле́дова славный Епима́х,/ верно вопия:/ слава силе Твоей, Господи.

Иже со Отцем и Духом славословимаго в Вышних/ добропобедный Епима́х на три́знищи Господа всем неве́дущим пропове́да.

Песнь 5

Ирмос: **Просвети́вый сиянием/ пришествия Твоего, Христе,/ и освети́вый Крестом Твоим мира концы,/ сердца́ просвети́ светом Твоего Богоразумия/ православно поющих Тя.**

Пастыря добраго Богоизбра́нныя о́вцы/ посреди волко́в от Него я́ве по́слани быша,/ сия́ укроща́юще и приводяще ко ограде мысленней верою.

Великий тя Андрей Византи́и поста́ви епископа,/ иже та́мо верно плавающия, Стахи́е священнейше,/ и управляющаго к приста́нищем тихим Божественною благодатию.

Якоже многоце́нен камень, тя имя́ше, краеугольный, Ираклі́йская честна́я Церковь,/ укрепля́юща, Апе́ллие блаженне, сию́ словом Истины./ Тем достойно почитаем тя.

Богородичен:

Зачала́ еси па́че слова Слово и родила́ еси, Всепетая,/ Егоже Отец из чрева роди́ прежде веко́в, Чистая./ Темже яко Сего Матерь Тя до́лжно ублажаем.

Ин

Ирмос: **Просвеще́ние Твое, Господи, низпосли́ нам,/ и от мглы прегреше́ний разреши́ ны, Бла́же,/ Твой мир да́руяй.**

Защити́вся благодати оружием Креста,/ нечестивым вопияше мученик:/ меч же и огнь не отсече́т мя Христовы любве́.

Благославный Епима́х, суди́щу предстоя́ беззако́ннующих,/ вопияше благоде́рзостне:/ земли́ и Небесе́ бо́зи несотворшии, нечести́вии да погибнут.

Благославный Епима́х, от Бога вдохну́вся,/ Отца, Слова и Святаго Духа во едином естестве́/ неве́дущим Троицу проповеда.

Богородичен:

Кто изрещи́ возможет Рождества Твоего, Чистая,/ паче слова преславный образ,/ естеством бо Бога воплоще́нна паче слова родила́ еси.

Песнь 6

Ирмос: **Обы́де нас после́дняя бе́здна,/ несть избавляяй,/ вмени́хомся, яко о́вцы заколе́ния,/ спаси́ люди Твоя, Боже наш:/ Ты бо крепость немощству́ющих и исправление.**

Моря́ язы́ков возмутивше Божественными восхождении,/ спасо́сте древле в го́рцем мо́ри пото́плышияся/ и приведо́сте Изба́вителю спасшияся, Богоблаженнии.

Милости Воли́теля Бога проповедал еси/ и ле́сти свободи́л еси, Божественный Наркиссе, ду́ши благочестивых,/ великий быв афи́нян председатель и насади́тель садо́в кра́сных, Богоблаженне.

Божественный Урва́н, слово жизноточное и благодать врачеваний источи́в,/ привлече́ люди к просвещению Божественнаго разума,/ яко подражатель Воплотившагося и мир Спасшаго.

Богородичен:

Поем Тя, Еюже оправди́хомся,/ иже пе́рвее осужде́ннии, и совокупи́хомся невещественным служителем, и рая́ сподо́бихомся,/ в жена́х благословенная, Богорадованная.

Ин

Ирмос: **Возопи́, прообразу́я погребе́ние тридне́вное, проро́к Иона,/ в ки́те моля́ся:/ от тли изба́ви мя, Иисусе, Царю Сил.**

Оста́ви яже в мире и мир Епима́х,/ и тело му́кам мужественно предаде́ за Владыку,/ и Христов наследник бысть.

Упразди́ и́долов лесть Епима́х и славы сподо́бися истинныя,/ прие́м врачеваний благодать, от нихже вси вернии почерпаем.

Приобщи́вся Христовым страсте́м Епима́х/ силою распеншагося плотию Христа Бога/ и венцы славы от Него яко верен прия́т.

Богородичен:

Моли о рабе́х Твоих, Дево Богородице,/ из Тебе воплощшагося Бога нашего,/ яко Тя и едину Предстательницу нашу ве́мы.

Кондак апостолов, глас 8.

Подобен: **Яко начатки:**

Яко священная сокро́вища Всесвятаго Духа/ и Со́лнца Славы сияния, по долгу воспои́м мудрыя апостолы,/ Апе́ллия, Урва́на же и Аристову́ла,/ Ампли́я, Наркисса и Стахи́я,/ яже благодать собра́ Бога нашего.

Песнь 7

Ирмос: **Тебе у́мную, Богородице, пещь/ разсмотряем, вернии,/ якоже бо отроки спасе́ три превозносимый,/ мир обнови, во чреве Твоем всеце́л,/ хвальный отцев Бог и препрославлен.**

Терпением напа́стей изба́вистеся врага́, искушающаго вы,/ ту́чами же слова живо́тнаго, славнии апостоли, весь угаси́сте пламень ле́сти, зовуще:/ хвальный и превозносимый отец наших Боже, благословен еси.

Пресветло и изрядно совещал еси/ и совершенно твоя, Аристову́ле, ученики, блаженне, наказа́л еси,/ яко Ипостасную Мудрость имея, тя наказу́ющу хвальнаго возвещати/ отцев Бога и препрославленна.

Верных священное совокупление священнейшими гла́сы блажи́т тя, Апе́ллие,/ кончи́ну бо блаже́нну имел еси, житие же Ангельское,/ поя́ всегда хва́льнаго отцев Бога и препрославленна.

Богородичен:

Изба́ви ны от напастей, и скорбе́й, и печалей различных,/ и язы́ков нашествия, Владычице Всепетая,/ яко да Тя славим и Сыну Твоему взываем:/ хвальный отец наших Боже, благословен еси.

Ин

Ирмос: **Авраа́мстии иногда́ в Вавилоне о́троцы/ пе́щный пла́мень попра́ша, пе́сньми взыва́юще:/ отец наших Боже, благословен еси.**

Со огне́м лесть попирая мужески,/ Распе́нше-муся добропобедный вопияше Епима́х:/ отец наших Боже, благословен еси.

Не убоялся пла́мене, ниже́ звере́й ди́вных, ниже́ мук непобеди́мый Епима́х, зовы́й:/ отец наших Боже, благословен еси.

Со Отцем Слова и Всесвятаго Духа не ве́дущим Епима́х проповедуя, взываше:/ отец наших Боже, благословен еси.

Богородичен:

Неопа́льною купино́ю и росодательною пе́щию/ Ты пронаписавшаяся, Мати Чистая,/ несказа́нно бо родила́ еси воплощеннаго Христа Бога, Благословенная.

Песнь 8

Ирмос: **В пещи́ о́троцы Изра́илевы,/ я́коже в горни́ле,/ добро́тою благоче́стия чисте́е зла́та блеща́хуся, глаго́люще:/ благослови́те вся дела́ Госпо́дня Го́спода,/ пойте и превозноси́те во вся веки.**

В мире, якоже молния, яви́стеся, Боговидцы, попаля́юще убо лесть,/ поющия же, сы́ны дне показу́юще, и вопию́щия:/ благословите вся дела Господня Господа,/ пойте и превозносите во вся веки.

Сладкою со́лию твоих, Ампли́е, учений ле́сти гни́лость очи́стил еси./ Темже, чтуще тя, поем:/ благословите вся дела Господня Господа,/ пойте и превозносите во вся веки.

Да поется Стахи́й славный и Ампли́й, Апе́ллий же и Наркисс,/ Урван же и всемудрый, вопия́й верно, Аристову́л:/ благословите вся дела Господня Господа,/ пойте и превозносите во вся веки.

Богородичен:

Тя и сте́ну, и прибежище, и ле́ствицу,/ к высоте преводя́щу человечество, Всенепорочная Чистая, ве́дяще, зовем:/ благословите вся дела Господня Господа,/ пойте и превозносите во вся веки.

Ин

Ирмос: **Во о́бразе Ангела,/ я́вльшагося в пещи́ огненней песнословцем/ Христа Бога, пойте, отроцы,/ священницы, благословите,/ людие, превозносите во вся веки.**

Победи́теля ле́сти показавшаго и беззаконных мужей, венценóсца Епимаха,/ пойте, отроцы, священницы, благословите,/ людие, превозносите во вся веки.

Врача́ страсте́й и неду́гов, нам Даровавшаго, лю́тых, страстонóсца Епимаха,/ пойте, отроцы, священницы, благословите,/ людие, превозносите Его во веки.

На земли́ память Епимаха, возвеличившаго Христа/ и Тем исцели́вшаго различныя неду́ги,/ свяще́ннии, пойте и превозносите Его во веки.

Богородичен:

Неизреченно и безсеменно заченшую и рождшую Деву Христа Бога нашего,/ пойте, дети, священницы, благословите,/ людие, превозносите Ю во веки.

Песнь 9

Ирмос: **Образ чистаго Рождества Твоего/ огнепали́мая купина́ показа́ неопальная,/ и ныне на нас напа́стей свире́пеющую угаси́ти, мóлимся, пещь,/ да Тя, Богородице,/ непрестанно величаем.**

Да земны́я концы́, испóлненныя пре́лести борца́ и наполненныя омраче́ния безбожия,/ бла́гости светом озари́ши знания/ Твоя спасительныя зари́, Щедре,/ сим послал еси.

Явился еси тезоиме́нно, славне, спасительный клас, пшеницу требующим нося́щь,/ утверждение Богоразумия подаю́щую и гла́да у́мнаго изима́ющую,/ верою тя и любовию, священнопроповедниче, поющим.

Уста́ Божия быв, ри́торов языки неглаго́ливы показал еси/ и из горта́ни вра́жия, Аристову́ле, извлекл еси ду́ши,/ и привел еси Господу спасе́ны, соверше́нны познанием.

Небеса́ убо бы́ша Боговидна живуща, Божии апостоли,/ и́же на земли́ чисто вас чтущия и искренно выну блажа́щия,/ причастники вечныя сподо́бите све́тлости.

Богородичен:

Но́сиши вся Нося́щаго и млеко́м пита́еши всем пищу Подаю́щаго./ Ве́лие и стра́шно, еже па́че ума́, Твое таинство,/ кивоте честна́го священия, Дево Богородице,/ тем Тя верою ублажаем.

Ин

Ирмос: **Тя, невместимое Слово во утро́бу вместившую,/ Небе́с простра́ннейшую и Херувимов сла́внейшую,/ Богородице Чистая, песньми величаем.**

Ты яко возлюбил еси совершенно и умре́ти за уме́ршаго нас ради Христа./ Темже от Него в Вышних ввои́нился еси, мучениче,/ Егоже со Отцем и Духом песньми величаем.

Ты яко на земли́ Спаса Бога испове́дал еси пред нечести́выми мучители верно;/ ныне в вышних от Него пред Ангелы, свидетелю Епима́ше,/ и от Отца и Духа славою венчался еси.

Богородичен:

Тя, светоносный облак, и Чистую и славную Деву и Матерь Божию,/ Моисею я́вльшуюся та́инственно на горе́ Сина́йстей неопали́мую купину́,/ в пе́ниих величаем.

Светилен.

Подобен: Жены́, услы́шите:

Божественный Аристову́л и Стахи́й пребогатый, и Апе́ллий Богомудрый, и Наркисс,/ и Ампли́й, и Урва́н, всемудрый,/ ныне от нас да почту́тся яко Христовы апостоли,/ и́миже мир от ле́сти многообразныя избавися.

Слава, и ныне, Богородичен:

Явилася еси преиму́щи Херувимов, Всепетая,/ Седя́щаго бо на сих ра́менах, Пречистая Отроковице,/ на объятиих Твоих носи́ла еси и Младенца млекопи́тала еси./ Егоже прилежно моли о нас, поющих Тя, Богородицу воистинну.

В ТОЙЖЕ ДЕНЬ

Преподобных Спиридо́на и Никоди́ма, просфорников Печерских, в Ближних пещерах почивающих

Тропарь, глас 4:

Хлебы́ прино́сныя руками своими творя, / псалмопение непрестанное усты своими / яко жертву хвалы приноша́ше Го́сподеви, / со честны́м Никоди́мом, блаженне Спиридо́не, / с нимже молися Христу Богу о душа́х наших.

Кондак, глас 3:

Да явиши разжженную твою ко Господу любовь, / чудне Спиридо́не, / разжегшуюся зело пещь / мантиею своею заграждаеши / и да покажеши источник вод дарований духа в тебе живущ, / одеждею своею, нося воду, / угашаеши пламень огненный, / тем, яко имея дерзновение ко Господу, / со блаженным Никоди́мом / молися присно о нас, поющих тя.

БОГОРО́ДИЧНЫ ВОСКРЕ́СНЫ
на осмь гласо́в всего́ ле́та

Глас 1
Богоро́дичен:

Всеми́рную сла́ву,/ от челове́к прозя́бшую/ и Влады́ку ро́ждшую,/ Небе́сную дверь воспои́м, Мари́ю Де́ву,/ безпло́тных песнь и ве́рных удобре́ние:/ Сия́ бо яви́ся Не́бо и храм Божества́,/ Сия́, прегражде́ние вражды́ разруши́вши,/ мир введе́ и Ца́рствие отве́рзе;/ Сию́ у́бо иму́ще ве́ры утвержде́ние,/ Побо́рника и́мамы из Нея́ ро́ждшагося Го́спода./ Дерза́йте у́бо, дерза́йте, лю́дие Бо́жии,/ и́бо Той победи́т враги́,// я́ко Всеси́лен.

На стихо́вне Богоро́дичен:

Се испо́лнися Иса́иино проре́чение:/ Де́ва бо родила́ еси́/ и по рождестве́ я́ко пре́жде рождества́ пребыла́ еси́,/ Бог бо бе рожде́йся,/ те́мже и естества́ новопресече́./ Но, о Богома́ти,/ моле́ния Твои́х рабо́в, в Твое́м хра́ме приноси́мая Тебе́, не пре́зри,/ но, я́ко Благоутро́бнаго Твои́ма рука́ма нося́щи,/ на Твоя́ рабы́ умилосе́рдися// и моли́ спасти́ся душа́м на́шим.

Глас 2
Богоро́дичен:

Пре́йде сень зако́нная,/ благода́ти прише́дши:/ я́коже бо купина́ не сгара́ше, опаля́ема,/ та́ко Де́ва родила́ еси́/ и Де́ва пребыла́ еси́./ Вме́сто столпа́ о́гненнаго/ пра́ведное возся́ Со́лнце,/ вме́сто Моисе́я — Христо́с,// спасе́ние душ на́ших.

На стихо́вне Богоро́дичен:

О, чудесе́ но́ваго, всех дре́вних чуде́с!/ Кто бо позна́ Ма́терь, без му́жа ро́ждшую/ и на руку́ нося́щую всю тварь Содержа́щаго?/ Бо́жие есть изволе́ние Ро́ждшееся./ Его́же я́ко Младе́нца, Пречи́стая, Твои́ма рука́ма

носи́вшая/ и Ма́терне дерзнове́ние к Нему́ иму́щая,/ не преста́й моля́щи о чту́щих Тя,// ущедрити́ и спасти́ ду́ши на́ша.

Глас 3

Богоро́дичен:

Ка́ко не диви́мся/ Богому́жному Рождеству́ Твоему́, Пречестна́я?/ Искуше́ния бо му́жескаго не прие́мши, Всенепоро́чная,/ родила́ еси́ без отца́ Сы́на пло́тию,/ пре́жде век от Отца́ рожде́ннаго без ма́тере,/ ника́коже претерпе́вшаго измене́ния,/ или́ смеше́ния, или́ разделе́ния,/ но обою́ существу́ сво́йство це́ло сохра́ньшаго./ Те́мже, Ма́ти Де́во Влады́чице,/ Того́ моли́ спасти́ся душа́м// правосла́вно Богоро́дицу испове́дающих Тя.

На стихо́вне Богоро́дичен:

Без се́мене от Боже́ственнаго Ду́ха,/ во́лею же О́тчею зачала́ еси́ Сы́на Бо́жия,/ от Отца́ без ма́тере пре́жде век су́ща,/ нас же ра́ди из Тебе́ без отца́ бы́вша,/ пло́тию родила́ еси́/ и Младе́нца млеко́м пита́ла еси́./ Те́мже не преста́й моли́ти// изба́витися от бед душа́м на́шим.

Глас 4

Богоро́дичен:

И́же Тебе́ ра́ди богооте́ц проро́к Дави́д/ пе́сненно о Тебе́ провозгласи́/ вели́чия Тебе́ Сотво́ршему:/ предста́ Цари́ца одесну́ю Тебе́./ Тя бо Ма́терь, Ходата́ицу Живота́ показа́/ без отца́ из Тебе́ вочелове́читися благоволи́вый Бог,/ да Свой па́ки обнови́т о́браз, истле́вший страстьми́,/ и, заблу́ждшее горохи́щное обре́т овча́,/ на ра́мо воспри́им, ко Отцу́ принесе́т, и Своему́ хоте́нию/ с Небе́сными совокупи́т Си́лами,/ и спасе́т, Богоро́дице, мир// Христо́с, име́яй ве́лию и бога́тую ми́лость.

На стихо́вне Богоро́дичен:

При́зри на моле́ния Твои́х раб, Всенепоро́чная,/ утоля́ющи лю́тая на ны воста́ния,/ вся́кия ско́рби нас изменя́ющи,/ Тя бо Еди́ну тве́рдое и изве́стное утвержде́ние и́мамы/ и Твое́ предста́тельство стяжа́хом,/ да не постыди́мся, Влады́чице, Тя призыва́ющии,/ потщи́ся на умоле́ние Тебе́ ве́рно вопию́щих:/ ра́дуйся, Влады́чице,/ всех по́моще, ра́досте, и покро́ве,// и спасе́ние душ на́ших.

Глас 5
Богоро́дичен:

В Чермне́м мо́ри/ неискусобра́чныя Неве́сты о́браз написа́ся иногда́:/ та́мо Моисе́й, разделя́тель воды́,/ зде же Гаврии́л, служи́тель чудесе́./ Тогда́ глубину́ ше́ствова немо́кренно Изра́иль,/ ны́не же Христа́ роди́ безсе́менно Де́ва./ Мо́ре по прошествии Изра́илеве пребы́сть непрохо́дно,/ Непоро́чная по рождестве́ Емману́илеве пребы́сть нетле́нна./ Сый и пре́жде Сый,/ явле́йся я́ко Челове́к,// Бо́же, поми́луй нас.

На стихо́вне Богоро́дичен:

Храм и дверь еси́,/ пала́та и престо́л Царе́в,/ Де́во Всечестна́я,/ Е́юже Изба́витель мой, Христо́с Госпо́дь,/ во тьме спя́щим яви́ся,/ Со́лнце сый пра́вды,/ просвети́ти хотя́ я́же созда́ по о́бразу Своему́ руко́ю Свое́ю./ Те́мже, Всепе́тая,/ я́ко Ма́терне дерзнове́ние к Нему́ стяжа́вшая,// непреста́нно моли́ спасти́ся душа́м на́шим.

Глас 6
Богоро́дичен:

Кто Тебе́ не ублажи́т, Пресвята́я Де́во?/ Кто ли не воспое́т Твоего́ пречи́стаго Рождества́?/ Безле́тно бо от Отца́ возсия́вый Сын Единоро́дный,/ То́йже от Тебе́, Чи́стыя, про́йде,/ неизрече́нно воплощься,/ естество́м Бог сый/ и естество́м быв Челове́к нас ра́ди,/ не во двою́ лицу́ разделя́емый,/ но во двою́ естеству́ несли́тно познава́емый./ Того́ моли́, Чи́стая, Всеблаже́нная,// поми́ловатися душа́м на́шим.

На стихо́вне Богоро́дичен:

Твори́ц и Изба́витель мой, Пречи́стая,/ Христо́с Госпо́дь,/ из Твои́х ложе́сн прише́д,/ в мя оболки́йся,/ пе́рвыя кля́твы Ада́ма свободи́./ Те́мже Ти, Всечи́стая,/ я́ко Бо́жии Ма́тери же и Де́ве,/ вои́стину вопие́м немо́лчно:/ ра́дуйся, а́нгельски, ра́дуйся, Влады́чице,/ предста́тельство, и покро́ве,// и спасе́ние душ на́ших.

Глас 7
Богоро́дичен:

Ма́ти у́бо позна́лася еси́/ па́че естества́, Богоро́дице,/ пребыла́ же еси́ Де́ва/ па́че сло́ва и ра́зума,/ и чудесе́ Рождества́ Твоего́ сказа́ти язы́к не мо́жет,/ пресла́вну бо су́щу зача́тию, Чи́стая,/ непости́жен есть о́браз

рожде́ния,/ иде́же бо хо́щет Бог, побежда́ется естества́ чин./ Те́мже Тя вси Ма́терь Бо́жию ве́дуще,/ мо́лимтися приле́жно:// моли́ спасти́ся душа́м на́шим.

На стихо́вне Богоро́дичен:

Под кров Твой, Влады́чице,/ вси земноро́днии, прибега́юще, вопие́м Ти:/ Богоро́дице, упова́ние на́ше,/ изба́ви ны от безме́рных прегреше́ний// и спаси́ ду́ши на́ша.

Глас 8

Богоро́дичен:

Царь Небе́сный за человеколю́бие на земли́ яви́ся/ и с челове́ки пожи́ве́,/ от Де́вы бо Чи́стыя плоть прие́мый/ и из Нея́ проше́дый с восприя́тием,/ Еди́н есть Сын, сугу́б естество́м,/ но не Ипоста́сию./ Те́мже соверше́нна Того́ Бо́га и соверше́нна Челове́ка/ войстину пропове́дающе,/ испове́дуем Христа́ Бо́га на́шего,/ Его́же моли́, Ма́ти Безневе́стная,// поми́ловатися душа́м на́шим.

На стихо́вне Богоро́дичен:

Безневе́стная Де́во,/ Я́же Бо́га неизрече́нно заче́нши пло́тию,/ Ма́ти Бо́га Вы́шняго,/ Твои́х рабо́в мольбы́ приими́, Всенепоро́чная,/ всем подаю́щи очище́ние прегреше́ний,/ ны́не на́ша моле́ния прие́млющи,// моли́ спасти́ся всем нам.

Богоро́дичны осми́ гласо́в,
пое́мыя, егда́ есть Сла́ва: свято́му в Мине́и,
И ны́не: по гла́су сия́

Глас 1

В неде́лю ве́чера Богоро́дичен:

Небе́сных чино́в ра́дование,/ на земли́ челове́ков кре́пкое предста́тельство,/ Пречи́стая Де́во,/ спаси́ ны, и́же к Тебе́ прибега́ющия,// я́ко на Тя упова́ние по Бо́зе, Богоро́дице, возложи́хом.

В понеде́льник на у́трени Богоро́дичен:

Свята́ейшая святы́х всех Сил,/ Честне́йшая всея́ тва́ри, Богоро́дице, Влады́чице ми́ра,/ спаси́ ны, Спа́са ро́ждшая,/ от прегреше́ний тьмори́чных и бед,// я́ко Блага́я, моли́твами Твои́ми.

В понеде́льник ве́чера Богоро́дичен:

Де́во Всепе́тая, ю́же в Тебе́ та́йну/ Моисе́й проро́ческима ви́де очи́ма,/ купину́ горя́щу и неопаля́ему:/ Божества́ бо Огнь утро́бу Твою́, Чи́стая, не опали́./ Те́мже мо́лим Тя, я́ко Ма́терь Бо́га на́шего,// мир испроси́ти ми́рови и ве́лию ми́лость.

Во вто́рник у́тра Богоро́дичен:

Блудни́цу, и блу́днаго аз, и разбо́йника победи́х,/ и мытаря́ прегреше́нии премину́х, и ниневи́тяны./ Увы́ мне, что бу́ду?/ Ка́ко убе́гну му́ки, аз окая́нный?/ Чи́стая, припа́даю Ти, ущедри́ мя ми́лостию Твое́ю,// я́коже о́ныя Сын Твой спасл есть.

В сре́ду ве́чера Богоро́дичен:

Ра́дуйся, ра́досте пра́дедов,/ апо́столов и му́ченików весе́лие// и покро́в нас, Де́во, Твои́х рабо́в.

В четверто́к у́тра Богоро́дичен:

Ра́дуйся, Богоро́дице Де́во,/ ра́дуйся, похвало́ всея́ вселе́нныя,// ра́дуйся, Пречи́стая Ма́ти Бо́жия Благословене́нная.

В пято́к ве́чера Богоро́дичен:

Вои́стину па́че ума́ чу́дная Твоя́ вели́чия,/ рождества́ Твоего́, Богоневе́сто,/ я́же пропове́даша проро́цы вси, вся преслáвная,/ зача́тие и рождество́, Всепе́тая, недомы́сленно и несказа́нно,// и́мже мир спасл есть, я́ко Милосе́рд.

В суббо́ту у́тра Богоро́дичен:

Ра́дуйся, от нас Свята́я Богоро́дице Де́во,/ чи́стый сосу́де всея́ вселе́нныя,/ свеще́ неугаси́мая, вмести́лище Невмести́маго,/ хра́ме необори́мый;/ ра́дуйся, из Нея́же роди́ся А́гнец Бо́жий,// взе́мляй грехи́ всего́ ми́ра.

Глас 2

В неде́лю ве́чера Богоро́дичен:

Ра́дуйся, Мари́е Богоро́дице, хра́ме неразруши́мый,/ па́че же святы́й, я́коже вопие́т проро́к:// свят храм Твой, ди́вен в пра́вде.

В понеде́льник у́тра Богоро́дичен:

На Тя упова́ние, Богоро́дице, возложи́хом,/ ча́яния да не отпаде́м,/ спаси́ нас от бед, Помо́щнице недоуме́емым,/ и сопроти́вных сове́ты разори́,// Ты бо еси́ на́ше спасе́ние, Благослове́нная.

В понеде́льник ве́чера Богоро́дичен:

Непроходи́мая врата́, та́йно запеча́тствованная,/ Благослове́нная Богоро́дице Де́во,/ приими́ моле́ния на́ша/ и принеси́ Твоему́ Сы́ну и Бо́гу,// да спасе́т Тобо́ю ду́ши на́ша.

Во вто́рник у́тра Богоро́дичен:

Ра́дуйся, Мари́е Богоро́дице, хра́ме неразруши́мый,/ па́че же святы́й, я́коже вопие́т проро́к:// свят храм Твой, ди́вен в пра́вде.

В сре́ду ве́чера Богоро́дичен:

Я́ко плодови́та ма́слина,/ Де́ва израсти́ Тебе́, Плода́ Живо́тнаго,// плодоноси́ти ми́рови ве́лию и бога́тую ми́лость.

В четверто́к у́тра Богоро́дичен:

Все упова́ние мое́ на Тя возлага́ю,/ Ма́ти Бо́жия,// сохрани́ мя под кро́вом Твои́м.

В пято́к ве́чера Богоро́дичен:

Спаси́ от бед рабы́ Твоя́, Богоро́дице Де́во,/ я́ко вси по Бо́зе к Тебе́ прибега́ем,// я́ко к неруши́мей стене́ и предста́тельству.

В суббо́ту у́тра Богоро́дичен:

Прииди́те, Ма́терь Све́та, пе́сньми немо́лчными зову́ще, вси просла́вим,/ Та бо роди́ Спасе́ние на́ше,/ и ра́дуйся принесе́м, я́ко Еди́ной ро́ждшей всех Нача́льнейшаго,/ Йже пре́жде век Бо́га;/ ра́дуйся, Яже Е́ву па́дшую па́ки наздави́шая;// ра́дуйся, Пречи́стая Де́во неискусобра́чная.

Глас 3

В неде́лю ве́чера Богоро́дичен:

Богоро́дице, Предста́тельнице всех моля́щихся Тебе́,/ Тобо́ю дерза́ем и Тобо́ю хва́лимся,/ и к Тебе́ все упова́ние

на́ше есть,// моли́ Ро́ждшагося из Тебе́ за непотре́бныя рабы́ Твоя́.

В понеде́льник у́тра Богоро́дичен:

Святопервочи́стая похвало́ су́щи Небе́сных чино́в,/ апо́столов пе́ние и проро́ков сбытие́,// Влады́чице, приими́ моли́твы на́ша.

В понеде́льник ве́чера Богоро́дичен:

В жена́х Свята́я, Богоро́дице,/ Ма́ти Безневе́стная,/ моли́, Его́же родила́ еси́, Царя́ и Бо́га,// да спасе́т нас, я́ко Человеколю́бец.

Во вто́рник у́тра Богоро́дичен:

Без се́мене зачала́ еси́/ от Ду́ха Свята́го,/ и, славосло́вяще, воспева́ем Тя:// ра́дуйся, Пресвята́я Де́во.

В сре́ду ве́чера Богоро́дичен:

Вельми́ согреша́ющa мя, Отрокови́це,/ исхити́ вели́кою Твое́ю моли́твою пла́мене ну́жднаго/ и испра́ви, Чи́стая, Твои́ми мольба́ми,/ ко спасе́нным стезя́м наставля́ющи мя// ма́терними Твои́ми моли́твами.

В четверто́к у́тра Богоро́дичен:

Без се́мене зачала́ еси́/ от Ду́ха Свята́го,/ и, славосло́вяще, воспева́ем Тя:// ра́дуйся, Пресвята́я Де́во.

В пято́к ве́чера Богоро́дичен:

В жена́х Свята́я, Богоро́дице,/ Ма́ти Безневе́стная,/ моли́, Его́же родила́ еси́, Царя́ и Бо́га,// да спасе́т нас, я́ко Человеколю́бец.

В суббо́ту у́тра Богоро́дичен:

Без се́мене зачала́ еси́/ от Ду́ха Свята́го,/ и, славосло́вяще, воспева́ем Тя:// ра́дуйся, Пресвята́я Де́во.

Глас 4

В неде́лю ве́чера Богоро́дичен:

Ра́дуйся, Све́та о́блаче;/ ра́дуйся, све́щниче све́тлый;/ ра́дуйся, ру́чко, в не́йже ма́нна;/ ра́дуйся, же́зле Ааро́нов;/ ра́дуйся, купино́ неопали́мая;/ ра́дуйся, черто́же; ра́дуйся, престо́ле;/ ра́дуйся, горо́ свята́я;/ ра́дуйся,

прибе́жище;/ ра́дуйся, Боже́ственная трапе́зо;/ ра́дуйся, две́ре та́йная;// ра́дуйся, всех ра́досте.

В понеде́льник у́тра Богоро́дичен:

Богоро́дице, всех Цари́це,/ правосла́вных похвало́,/ ерети́чествующих шата́ния разори́/ и ли́ца их посрами́,/ не кла́няющихся, ниже́ чту́щих, Пречи́стая,// честны́й Твой о́браз.

В понеде́льник ве́чера Богоро́дичен:

Изба́ви нас от нужд на́ших,/ Ма́ти Христа́ Бо́га,/ ро́ждшая всех Творца́,/ да вси зове́м Ти:// ра́дуйся, еди́но предста́тельство душ на́ших.

Во вто́рник у́тра Богоро́дичен:

От всех бед рабы́ Твоя́ сохраня́й,/ Благослове́нная Богоро́дице,// да Тя сла́вим, наде́жду душ на́ших.

В сре́ду ве́чера Богоро́дичен:

Иму́ще Тя, Богоро́дице, упова́ние и предста́тельство,/ вра́жиих наве́т не убои́мся,// я́ко спаса́еши ду́ши на́ша.

В четверто́к у́тра Богоро́дичен:

Тя сте́ну стяжа́хом, Богоро́дице Пречи́стая,/ и благоути́шное приста́нище, и утвержде́ние./ Те́мже моли́ся,/ и́же в житии́ обурева́ем:// окорми́ и спаси́ мя.

В пято́к ве́чера Богоро́дичен:

Свеще́ неугаси́мая, престо́ле пра́ведный,/ Пречи́стая Влады́чице,// моли́ спасти́ся душа́м на́шим.

В суббо́ту у́тра Богоро́дичен:

Еди́на Чи́стая и Пречи́стая Де́во,/ Я́же Бо́га безсе́менно ро́ждшая,// моли́ спасти́ся душа́м на́шим.

Глас 5

В неде́лю ве́чера Богоро́дичен:

Стра́шно, и пресла́вно, и ве́лие та́инство:/ Невмести́мый во чре́ве вмести́ся/ и Ма́ти по рождестве́ па́ки пребы́сть Де́ва,/ Бо́га бо роди́, из Нея́ воплоще́нна./ Тому́ возопии́м, Тому́ песнь рцем,/ со А́нгелы воспева́юще:/ Свят еси́, Христе́ Бо́же,// И́же нас ра́ди вочелове́чивыйся, сла́ва Тебе́.

В понеде́льник у́тра Богоро́дичен:

Обра́дованная, ходата́йствуй Твои́ми моли́твами/ и испроси́ душа́м на́шим мно́жество щедро́т// и очище́ние мно́гих прегреше́ний, мо́лимся.

В понеде́льник ве́чера Богоро́дичен:

Утоли́ боле́зни/ многовоздыха́ющия души́ мое́я,/ утоли́вшая вся́ку сле́зу от лица́ земли́:/ Ты бо челове́ков боле́зни отго́ниши/ и гре́шных ско́рби разруша́еши,/ Тебе́ бо вси стяжа́хом наде́жду и утвержде́ние,// Пресвята́я Ма́ти Де́во.

Во вто́рник у́тра Богоро́дичен:

Обра́дованная, ходата́йствуй Твои́ми моли́твами/ и испроси́ душа́м на́шим мно́жество щедро́т// и очище́ние мно́гих прегреше́ний, мо́лимся.

В сре́ду ве́чера Богоро́дичен:

Блажи́м Тя, Богоро́дице Де́во,/ и сла́вим Тя, ве́рнии, по до́лгу,/ град непоколеби́мый, сте́ну необори́мую,/ тве́рдую Предста́тельницу// и прибе́жище душ на́ших.

В четверто́к у́тра Богоро́дичен:

Блажи́м Тя, Богоро́дице Де́во,/ я́ко из Тебе́ возсия́ Со́лнце пра́вды, Христо́с,// име́яй ве́лию ми́лость.

В пято́к ве́чера Богоро́дичен:

Тебе́ мо́лимся, я́ко Бо́жии Ма́тери:/ Благослове́нная, моли́// о спасе́нии душ на́ших.

В суббо́ту у́тра Богоро́дичен:

О́ле окая́нная душе́!/ Кий отве́т и́маши рещи́ Суди́и во он час,/ егда́ престо́ли поста́вятся на Суде́/ и Суди́я прии́дет от Небе́с,/ соше́д со тьма́ми а́нгельскими?/ Егда́ ся́дет на Суди́щи,/ прю сотвори́ти с рабы́ непотре́бными, подо́бными мне,/ что отвеща́ти и́маши?/ Что же принести́ тогда́?/ Пои́стине ничто́же, ум и те́ло осквернивши твое́./ Те́мже припади́ к Де́ве и зови́ непреста́нно// пода́ти тебе́ бога́тно грехо́в проще́ние.

Глас 6

В неде́лю ве́чера Богоро́дичен:

Архи́ангельски воспои́м, ве́рнии,/ Небе́сный черто́г и дверь запеча́танну вои́стину:/ ра́дуйся, Еяже ра́ди

отрасте́ нам Спас всех, Христо́с,/ Жизнода́вец и Бог./ Низложи́, Влады́чице, мучи́тели,/ безбо́жныя враги́ на́ша,/ руко́ю Твое́ю, Пречи́стая,// упова́ние христиа́н.

В понеде́льник у́тра Богоро́дичен:

Архи́ангельское сло́во прия́ла еси́,/ и херуви́мский престо́л показа́лася еси́,/ и на объя́тиих Твои́х носи́ла еси́, Богоро́дице,// Наде́жду душ на́ших.

В понеде́льник ве́чера Богоро́дичен:

Никто́же притека́яй к Тебе́/ посра́млен от Тебе́ исхо́дит,/ Пречи́стая Богоро́дице Де́во,/ но про́сит благода́ти// и прие́млет дарова́ние к поле́зному проше́нию.

Во вто́рник у́тра Богоро́дичен:

Вели́ких дарова́ний, Чи́стая Де́во Богома́ти,/ Ты сподо́билася еси́,/ я́ко родила́ еси́ пло́тию Еди́наго от Тро́ицы, Христа́ Жизнода́вца,// во спасе́ние душ на́ших.

В сре́ду ве́чера, Богоро́дичен:

О́ко се́рдца моего́/ воспуща́ю к Тебе́, Влады́чице:/ не пре́зри ма́лаго моего́ воздыха́ния/ в час, егда́ су́дит Сын Твой ми́ру,// бу́ди ми покро́в и Помо́щница.

В четверто́к у́тра Богоро́дичен:

Преложе́ние скорбя́щих,/ преме́не́ние боля́щих еси́, Богоро́дице Всепе́тая,/ спаси́ град и лю́ди,/ бори́мых умире́ние, обурева́емых тишина́,// еди́на Предста́тельнице ве́рных.

В пято́к ве́чера Богоро́дичен:

Моли́твами Ро́ждшия Тя, Христе́,/ му́ченик Твои́х, и апо́стол, и проро́к, и свяги́телей,/ преподо́бных, и пра́ведных, и всех святы́х,// усо́пшия рабы́ Твоя́ упоко́й.

В суббо́ту у́тра Богоро́дичен:

Бо́га, из Тебе́ воплоти́вшагося,/ разуме́хом, Богоро́дице Де́во:// Того́ моли́ о спасе́нии душ на́ших.

Глас 7

В неде́лю ве́чера Богоро́дичен:

Е́же ра́дуйся, Тебе́ зове́м со А́нгелом, Богоневе́сто,/ черто́г, и дверь, и престо́л о́гненный нарица́юще Тебе́,// и несеко́мую го́ру, и купину́ неопали́мую.

В понеде́льник у́тра Богоро́дичен:

Умири́ моли́твами Богоро́дицы жизнь на́шу,/ вопию́щих Ти:// Ми́лостиве Го́споди, сла́ва Тебе́.

В понеде́льник ве́чера Богоро́дичен:

Ра́дуйся, Со́лнца о́блаче мы́сленнаго и неизрече́ннаго, Влады́чице;/ ра́дуйся, всесве́тлая свеще́;/ ра́дуйся, све́щниче всезлаты́й./ Тобо́ю, Пресвята́я, Е́ва изба́вися от кля́твы./ Но, я́ко иму́щи дерзнове́ние/ ко Благопреме́нному Сы́ну Твоему́ и Бо́гу,/ ма́тернею Твое́ю моли́твою// не оскуде́й моли́тися, Пречи́стая.

Во вто́рник у́тра Богоро́дичен:

Цвет, Христе́, прозя́бл еси́ от Де́вы/ и просвети́л еси́ род челове́ческий.// Го́споди, сла́ва Тебе́.

В сре́ду ве́чера Богоро́дичен:

Еди́ну по рождестве́ Пречи́стую Де́ву воспои́м,/ я́ко Ма́терь Бо́га Сло́ва,// глаго́люще: сла́ва Тебе́.

В четверто́к у́тра Богоро́дичен:

Роди́лся еси́ от Де́вы несказа́нно, Христе́,/ и просвети́л еси́ су́щия во тьме, вопию́щия:// Го́споди, сла́ва Тебе́.

В пято́к ве́чера Богоро́дичен:

Я́же еди́на Невмести́маго прии́мши/ и ро́ждши Бо́га Сло́ва воплоще́нна,// моли́ спасти́ся душа́м на́шим.

В суббо́ту у́тра Богоро́дичен:

Моли́, Де́во,/ со апо́столы и му́ченики/ обрести́ на Суде́ преста́вльшимся// ве́лию ми́лость.

Глас 8

В неде́лю ве́чера Богоро́дичен:

Архи́ангела Гаврии́ла глас восприи́мше, рцем:/ ра́дуйся, Ма́ти Бо́жия,// Я́же Жизнода́вца Христа́ ми́ру ро́ждши.

В понеде́льник у́тра Богоро́дичен:

Небе́сная пою́т Тя,/ Обра́дованная, Ма́ти Безневе́стная,/ и мы славосло́вим/ неизсле́дованное Твое́ Рождество́, Богоро́дице,// моли́ спасти́ся душа́м на́шим.

В понеде́льник ве́чера Богоро́дичен:

Ра́дуйся, вселе́нныя похвало́;/ ра́дуйся, хра́ме Госпо́день;/ ра́дуйся, горо́ приосене́нная;/ ра́дуйся, всех прибе́жище;/ ра́дуйся, све́щниче златы́й;/ ра́дуйся, сла́во правосла́вных честна́я;/ ра́дуйся, Мари́е, Ма́ти Христа́ Бо́га;/ ра́дуйся, раю́; ра́дуйся, Боже́ственная трапе́зо;/ ра́дуйся, се́не; ра́дуйся, ру́чко всезлата́я;// ра́дуйся, всех упова́ние.

Во вто́рник у́тра Богоро́дичен:

Кров Твой, Богоро́дице Де́во,/ врачевство́ есть духо́вное:/ вонь бо прибега́юще,// от душе́вных неду́г избавля́емся.

В сре́ду ве́чера Богоро́дичен:

Аз, Де́во Свята́я Богоро́дице,/ к покро́ву Твоему́ прибега́ю,/ вем, я́ко обря́щу Тобо́ю спасе́ние,// мо́жеши бо, Чи́стая, помощи́ мне.

В четверто́к у́тра Богоро́дичен:

Исхи́ти мя, Влады́чице,/ руки́ зми́я человекоуби́йцы,/ хотя́ща мя лука́вством поглоти́ти до конца́;/ сокруши́ че́люсти его́, молю́ Тя,/ и ко́зни разори́,/ я́ко да избы́в от ногте́й его́,// велича́ю заступле́ние Твое́.

В пято́к ве́чера Богоро́дичен:

Чи́стая Де́во,/ Сло́ва врата́, Бо́га на́шего Ма́ти,// моли́ спасти́ся нам.

В суббо́ту у́тра Богоро́дичен:

Влады́чице, приими́ моли́твы раб Твои́х/ и изба́ви нас// от вся́кия ну́жды и печа́ли.

Отпусти́тельныя воскре́сны осми́ гласо́в Богоро́дичны

Глас 1, Богоро́дичен:

Гаврии́лу веща́вшу Тебе́, Де́во, ра́дуйся,/ со гла́сом воплоща́шеся всех Влады́ка/ в Тебе́, свяще́м киво́те,/ я́коже рече́ пра́ведный Дави́д,/ яви́лася еси́ ши́ршая Небе́с,/ поноси́вши Зиждите́ля Твоего́:/ сла́ва Все́льшемуся в Тя;/ сла́ва Проше́дшему из Тебе́;// сла́ва Свободи́вшему нас Рождество́м Твои́м.

Глас 2, Богоро́дичен:

Вся па́че смы́сла,/ вся пресла́вная Твоя́, Богоро́дице, та́инства,/ чистоте́ запеча́танной и де́вству храни́му,/ Ма́ти позна́лася еси́ нело́жна,/ Бо́га ро́ждши И́стиннаго.// Того́ моли́ спасти́ся душа́м на́шим.

Глас 3, Богоро́дичен:

Тя, хода́тайствовавшую спасе́ние ро́да на́шего,/ воспева́ем, Богоро́дице Де́во:/ пло́тию бо, от Тебе́ воспринятою, Сын Твой и Бог наш,/ Крестом восприи́м Страсть,// изба́ви нас от тли, я́ко Человеколю́бец.

Глас 4, Богоро́дичен:

Е́же от ве́ка утае́нное/ и А́нгелом несве́домое та́инство,/ Тобо́ю, Богоро́дице, су́щим на земли́ яви́ся Бог,/ в неслитном соедине́нии воплоща́ем,/ и, Крест во́лею нас ра́ди восприи́м,/ и́мже воскреси́в первозда́ннаго,// спасе́ от сме́рти ду́ши на́ша.

Глас 5, Богоро́дичен:

Ра́дуйся, две́ре Госпо́дня непроходи́мая;/ ра́дуйся, стено́ и покро́ве притека́ющих к Тебе́;/ ра́дуйся, необурева́емое приста́нище и Неискусобра́чная,/ ро́ждшая пло́тию Творца́ Твоего́ и Бо́га,/ моля́щи не оскудева́й о воспева́ющих// и кла́няющихся Рождеству́ Твоему́.

Глас 6, Богоро́дичен:

Благослове́нную наreки́й Твою́ Ма́терь,/ пришел еси́ на Страсть во́льным хоте́нием,/ возсия́в на Кресте́, взыска́ти хотя́ Ада́ма,/ глаго́ля А́нгелом:/ сра́дуйтеся Мне, я́ко обре́теся поги́бшая дра́хма./ Вся му́дре устро́ивый,// Бо́же наш, сла́ва Тебе́.

Глас 7, Богоро́дичен:

Я́ко на́шего воскресе́ния сокро́вище,/ на Та наде́ющияся, Всепе́тая,/ от ро́ва и глубины́ прегреше́ний возведи́,/ Ты бо пови́нныя греху́ спасла́ еси́,/ ро́ждшая Спасе́ние на́ше,/ Я́же пре́жде рождества́ Де́ва, и в рождестве́ Де́ва,// и по рождестве́ па́ки пребыва́еши Де́ва.

Глас 8, Богоро́дичен:

И́же нас ра́ди роди́йся от Де́вы/ и распя́тие претерпе́в, Благи́й,/ испрове́ргий сме́ртию смерть/ и Воскресе́ние явле́й, я́ко Бог,/ не пре́зри, я́же созда́л еси́ руко́ю Твое́ю,/ яви́ человеколю́бие Твое́, Ми́лостиве,/

приими́ ро́ждшую Тя Богоро́дицу, моля́щуюся за ны,// и спаси́, Спа́се наш, лю́ди отча́янныя.

Богоро́дичны отпусти́тельныя по тропаре́х святы́х, пое́мыя во все ле́то, в вече́рню же, и на Бог Госпо́дь: во у́трени и па́ки в коне́ц у́трени

Глас 1

В неде́лю ве́чера и в понеде́льник на Бог Госпо́дь:

Чу́до чуде́с, Благода́тная, в Тебе́ зря́щи,/ тварь ра́дуется,/ зачала́ бо еси́ безсе́менно/ и родила́ еси́ неизрече́нно/ Его́же чинонача́лия А́нгелов ви́дети не мо́гут,// Того́ моли́ о душа́х на́ших.

В коне́ц у́трени:

Пречи́стая Богоро́дице,/ на Небесе́х благослове́нная и на земли́ славосло́вимая,// ра́дуйся, Неве́сто Неневе́стная.

В понеде́льник ве́чера и во вто́рник на Бог Госпо́дь:

Заче́ншая неопа́льно Огнь Боже́ственный/ и ро́ждшая безсе́менно Исто́чника жи́зни, Го́спода,/ Благода́тная Богоро́дице,// спаса́й Тя велича́ющия.

В коне́ц у́трени:

Безма́терняго на Небеси́, па́че мы́сли и слу́ха,/ на земли́ без отца́ родила́ еси́;/ Того́, Богоро́дице,// моли́ о душа́х на́ших.

Во вто́рник ве́чера и в сре́ду на Бог Госпо́дь:

Твое́ предста́тельство иму́ще, Пречи́стая,/ и Твои́ми моли́твами лю́тых избавля́еми,/ Кресто́м Сы́на Твоего́ везде́ соблюда́еми,// по до́лгу Тя вси благоче́стно велича́ем.

В коне́ц у́трени: Пречи́стая Богоро́дице, на Небесе́х:

В сре́ду ве́чера и в четверто́к на Бог Госпо́дь: Заче́ншая неопа́льно Огнь Боже́ственный:

В коне́ц у́трени: Безма́терняго на Небеси́:

В четвертóк вéчера и в пятóк на Бог Госпóдь: Твоé предстáтельство имýще:

В конéц ýтрени: Пречúстая Богорóдице:

В пятóк вéчера и в суббóту на Бог Госпóдь:

Гаврúилу вещáвшу Тебé, Дéво, рáдуйся,/ со глáсом воплощáшеся всех Влады́ка/ в Тебé, святéм кивóте,/ я́коже речé прáведный Давúд,/ явúлася есú шúршая Небéс,/ поносúвши Зиждúтеля Твоегó:/ слáва Всéльшемуся в Тя;/ слáва Прошéдшему из Тебé;// слáва Свободúвшему нас Рождествóм Твоúм.

В конéц ýтрени: Безмáтерняго на Небесú:

Глас 2

В недéлю вéчера и в понедéльник на Бог Госпóдь:

Благоутрóбия сýщи истóчник,/ мúлости сподóби нас, Богорóдице,/ прúзри на лю́ди согрешúвшия,/ явú, я́ко прúсно, сúлу Твою́,/ на Тя бо уповáюще,/ рáдуйся, вопиéм Ти,// я́коже иногдá Гаврúил, безплóтных Архистратúг.

В конéц ýтрени:

Мáти Святáя неизречéннаго Свéта,/ áнгельскими Тя пéсньми почитáюще,// благочéстно величáем.

В понедéльник вéчера и во втóрник на Бог Госпóдь:

Божéственнаго бы́хом óбщницы естествá/ Тобóю, Богорóдице Приснодéво,/ Бóга бо нам воплотúвшагося родилá есú.// Тéмже по дóлгу Тя вси благочéстно величáем.

В конéц ýтрени:

Тя величáем, Богорóдице, вопию́ще:/ рáдуйся, незаходúмаго Свéта óблаче,// Тогó носúвши в нéдрех Слáвы Гóспода.

Во втóрник вéчера и в срéду на Бог Госпóдь:

Препрослáвленна есú, Богорóдице Дéво, поéм Тя:/ Крестóм бо Сы́на Твоегó низложúся ад/ и смерть умертвúся,/ умерщвлéннии, востáхом и животá сподóбихомся,/ рай восприя́хом, дрéвнее наслаждéние./ Тем,

благодаря́ще, славосло́вим,/ я́ко держа́внаго Христа́ Бо́га на́шего// и Еди́наго Многоми́лостиваго.

В коне́ц у́трени:

Тя велича́ем, Богоро́дице, вопию́ще:/ ра́дуйся, же́зле,/ от него́же безсе́менно Бог прозябы́й// погуби́ на Дре́ве смерть.

В сре́ду ве́чера и в четверто́к на Бог Госпо́дь: Боже́ственнаго бы́хом о́бщницы:

В коне́ц у́трени: Тя велича́ем, Богоро́дице, вопию́ще:/ ра́дуйся, незаходи́маго Све́та о́блаче:

В четверто́к ве́чера и в пято́к на Бог Госпо́дь: Препросла́вленна еси́, Богоро́дице Де́во:

В коне́ц у́трени: Тя велича́ем, Богоро́дице, вопию́ще:/ ра́дуйся, же́зле:

В пято́к ве́чера и в суббо́ту на Бог Госпо́дь:

Вся па́че смы́сла,/ вся преслáвная Твоя́, Богоро́дице, та́инства,/ чистоте́ запеча́танной и де́вству храни́му,/ Ма́ти позна́лася еси́ нело́жна,/ Бо́га ро́ждши И́стиннаго.// Того́ моли́ спасти́ся душа́м на́шим.

В коне́ц у́трени: Ма́ти Свята́я неизрече́ннаго Све́та:

А́ще прилучи́тся Аллилу́ия в ко́ем-ли́бо гла́се, глаго́лются сия́:

Апо́столи, му́ченицы и проро́цы,/ святи́телие, преподо́бнии и пра́веднии,/ до́бре по́двиг соверши́вшии и ве́ру собли́одшии,/ дерзнове́ние иму́ще ко Спа́су,/ о нас Того́, я́ко Бла́га, моли́те,// спасти́ся, мо́лимся, душа́м на́шим.

Помяни́, Го́споди, я́ко Благ, ду́ши раб Твои́х/ и, ели́ка в житии́ согреши́ша, прости́:/ никто́же бо безгре́шен, то́кмо Ты,// моги́й и преста́вленным да́ти поко́й.

Ма́ти Свята́я неизрече́ннаго Све́та:

Глас 3

В неде́лю ве́чера и в понеде́льник на Бог Госпо́дь:

Красоте́ де́вства Твоего́ и пресве́тлой чистоте́ Твое́й/ Гаврии́л удиви́вся, вопия́ше Ти, Богоро́дице:/ ку́ю Ти похвалу́ принесу́ досто́йную?/ Что же возымену́ю Тя?/ Недоумева́ю и ужаса́юся./ Те́мже я́ко повеле́н бых, вопию́ Ти:// ра́дуйся, Благода́тная.

В коне́ц у́трени:

Ки́йждо, иде́же спаса́ется,/ та́мо пра́ведно и тека́ет,/ и ко́е ино́е таково́е прибе́жище,/ я́ко Ты, Богоро́дице,// покрыва́ющее ду́ши на́ша.

В понеде́льник ве́чера и во вто́рник на Бог Госпо́дь:

Прибе́жище и си́ла на́ша, Богоро́дице,/ держа́вная по́мощь ми́ра,/ моли́твами Твои́ми покры́й рабы́ Твоя́ от всея́кия ну́жды,// еди́на Благослове́нная.

В коне́ц у́трени: Ки́йждо, иде́же спаса́ется:

Во вто́рник ве́чера и в сре́ду на Бог Госпо́дь:

Же́зл си́лы стяжа́вшии,/ Крест Сы́на Твоего́, Богоро́дице,/ тем низлага́ем врагов шата́ния,// любо́вию Тя непреста́нно велича́юще.

В коне́ц у́трени: Прибе́жище и си́ла на́ша:

В сре́ду ве́чера и в четверто́к на Бог Госпо́дь:

Проро́цы пропове́даша,/ апо́столи научи́ша,/ му́ченицы испове́даша/ и мы ве́ровахом Богоро́дицу Тя войстину су́щую.// Тем и велича́ем Рождество́ Твое́ неизрече́нное.

В коне́ц у́трени: Ки́йждо, иде́же спаса́ется:

В четверто́к ве́чера и в пято́к на Бог Госпо́дь: Же́зл си́лы стяжа́вшии:

В коне́ц у́трени: Прибе́жище и си́ла на́ша, Богоро́дице:

В пято́к ве́чера и в суббо́ту на Бог Госпо́дь:

Тя, хода́тайствовавшую спасе́ние ро́да на́шего,/ воспева́ем, Богоро́дице Де́во:/ пло́тию бо, от Тебе́ восприя́тою, Сын Твой и Бог наш,/ Кресто́м воспри́им Страсть,// изба́ви нас от тли, я́ко Человеколю́бец.

В коне́ц у́трени: Проро́цы пропове́даша:

Глас 4

В неде́лю ве́чера и в понеде́льник на Бог Госпо́дь:

Воспита́вшейся во хра́ме во свята́я святы́х,/ оде́янней ве́рою и прему́дростию и безме́рным де́вством,/ Архистрати́г Гаврии́л принесе́ с Небесе́ целова́ние/ и е́же ра́дуйся, ра́дуйся, Благослове́нная,// ра́дуйся, Препросла́вленная, Госпо́дь с Тобо́ю.

В коне́ц у́трени:

Я́ко всех еси́ твори́ний Вы́шшая,/ воспева́ти Тя досто́йно недоумева́юще, Богоро́дице,// ту́не, мо́лим Тя, поми́луй нас.

В понеде́льник ве́чера и во вто́рник на Бог Госпо́дь:

К Богоро́дице прилёжно ны́не притецём,/ гре́шнии и смире́ннии, и припадём,/ в покая́нии зову́ще из глубины́ души́:/ Влады́чице, помози́, на ны милосе́рдовавши,/ потщи́ся, погиба́ем от мно́жества прегреше́ний,/ не отврати́ Твоя́ рабы́ тщи,// Тя бо и еди́ну Наде́жду и́мамы.

В коне́ц у́трени:

Тя велича́ем, Богоро́дице, вопию́ще:/ Ты еси́ купина́, в не́йже неопа́льно Моисе́й ви́де,// я́ко пла́мень, Огнь Божества́.

Во вто́рник ве́чера и в сре́ду на Бог Госпо́дь:

Де́во Пренепоро́чная, Ма́ти Христа́ Бо́га,/ору́жие про́йде Твою́ пресвяту́ю ду́шу,/ егда́ распина́ема ви́дела еси́ во́лею Сы́на и Бо́га Твоего́,/ Его́же, Благословё́нная, моля́щи не преста́й// прощё́ние прегреше́ний нам дарова́ти.

В коне́ц у́трени:

Тя велича́ем, Богоро́дице, вопию́ще:/ Ты еси́ гора́, от нея́же неизглаго́ланно отсечёся Ка́мень// и врата́ а́дова сокруши́.

В сре́ду ве́чера и в четверто́к на Бог Госпо́дь:

Сло́во О́тчее, Христа́ Бо́га на́шего,/ от Тебе́ воплоти́вшагося, позна́хом, Богоро́дице Де́во,/ еди́на Чи́стая, еди́на Благословё́нная.// Тем непреста́нно Тя, воспева́юще, велича́ем.

В коне́ц у́трени: Я́ко всех еси́ твори́ний:

В четверто́к ве́чера и в пято́к на Бог Госпо́дь: **Де́**во Пренепоро́чная, Ма́ти:

В коне́ц у́трени: Тя велича́ем, Богоро́дице, вопию́ще: Ты еси́ гора́:

В пято́к ве́чера и суббо́ту на Бог Госпо́дь:

Е́же от ве́ка утае́нное/ и А́нгелом несве́домое та́инство,/ Тобо́ю, Богоро́дице, су́щим на земли́ яви́ся Бог,/

в несли́тном соедине́нии воплоща́ем,/ и, Крест во́лею нас ра́ди воспри́им,/ и́мже воскреси́в первозда́ннаго,// спасе́ от сме́рти ду́ши на́ша.

В коне́ц у́трени: Тя велича́ем, Богоро́дице, вопию́ще: Ты еси́ купина́:

Глас 5

В неде́лю ве́чера и в понеде́льник на Бог Госпо́дь:

Со А́нгелы Небе́сная, с челове́ки земна́я,/ гла́сом ра́дования, Богоро́дице, вопие́м Ти:/ ра́дуйся, врата́, Небе́с ши́ршая;/ ра́дуйся, еди́на земноро́дных спасе́ние;/ ра́дуйся, Чи́стая Благода́тная,// ро́ждшая Бо́га воплоти́вшагося.

В коне́ц у́трени:

От Де́вы возсия́вый ми́ру, Христе́ Бо́же,// сы́ны Све́та То́ю показа́вый, поми́луй нас.

В понеде́льник ве́чера и во вто́рник на Бог Госпо́дь:

Ско́рый Твой покро́в, и по́мощь,/ и ми́лость покажи́ на рабы́ Твоя́,/ и во́лны, Чи́стая, укроти́ су́етных помысло́в,/ и па́дшую мою́ ду́шу возста́ви, Богоро́дице:/ вем бо, вем, Де́во,// я́ко мо́жеши, ели́ка и хо́щеши.

В коне́ц у́трени:

Ма́ти Бо́жия Пресвята́я, стено́ христиа́н,/ изба́ви лю́ди Твоя́ обы́чно, зову́щия Ти приле́жно,/ сопроти́вися сра́мным и го́рдым помысло́м, да вопие́м Ти:// ра́дуйся, Присноде́во.

Во вто́рник ве́чера и в сре́ду на Бог Госпо́дь:

Крестóм Сы́на Твоего́, Богоблагода́тная,/ и́дольская пре́лесть вся упразднíся/ и де́монская кре́пость попра́ся./ Сего́ ра́ди, ве́рнии, по до́лгу Тя при́сно пое́м и благослови́м// и, Богоро́дицу вои́стину испове́дующе Тя, велича́ем.

В коне́ц у́трени: От Де́вы возсия́вый ми́ру, Христе́ Бо́же:

В сре́ду ве́чера и в четверто́к на Бог Госпо́дь:

Стра́нное Де́вы та́инство ми́ру показа́ся спаси́тельное:/ от Нея́ бо роди́лся еси́ без се́мене/ и пло́тию

показа́лся еси́ без истле́ния,// всех ра́досте, Го́споди, сла́ва Тебе́.

В конец у́трени: **Ма́ти Бо́жия Пресвята́я:**

В четверто́к ве́чера и в пято́к на **Бог Госпо́дь: Кресто́м Сы́на Твоего́:**

В коне́ц у́трени: **От Де́вы возсия́вый ми́ру:**

В пято́к ве́чера и в суббо́ту на **Бог Госпо́дь:**

Ра́дуйся, две́ре Госпо́дня непроходи́мая;/ ра́дуйся, стено́ и покро́ве притека́ющих к Тебе́;/ ра́дуйся, необурева́емое приста́нище и неискусобра́чная,/ ро́ждшая пло́тию Творца́ Твоего́ и Бо́га,/ моля́щи не оскудева́й о воспева́ющих// и кла́няющихся Рождеству́ Твоему́.

В коне́ц у́трени: **От Де́вы возсия́вый ми́ру:**

Глас 6

В неде́лю ве́чера и в понеде́льник на **Бог Госпо́дь:**

Нача́ло спасе́ния/ Гаврии́лово провеща́ние к Де́ве бысть,/ слы́ша бо, е́же ра́дуйся, и не убеже́ целова́ния,/ не усумне́ся, я́ко Са́рра в се́ни,/ но си́це глаго́лаше:/ се раба́ Госпо́дня,// бу́ди Мне по глаго́лу твоему́.

В коне́ц у́трени:

Арха́нгельское сло́во прия́ла еси́,/ и херуви́мский престо́л показа́лася еси́,/ и на объя́тиих Твои́х носи́ла еси́, Богоро́дице,// Наде́жду душ на́ших.

В понеде́льник ве́чера и во вто́рник на **Бог Госпо́дь:**

Упова́ние ми́ра,/ Блага́я Богоро́дице Де́во,/ Твое́ и еди́но держа́вное предста́тельство про́сим:/ умилосе́рдися на безпредста́тельственныя лю́ди,/ моли́ Ми́лостиваго Бо́га/ изба́витися душа́м на́шим от вся́каго преще́ния,// еди́на Благослове́нная.

В коне́ц у́трени:

Никто́же, притека́яй к Тебе́,/ посра́млен от Тебе́ исхо́дит,/ Пречи́стая Богоро́дице Де́во,/ но про́сит благода́ти// и прие́млет дарова́ние к поле́зному проше́нию.

Во вто́рник ве́чера и в сре́ду на Бог Госпо́дь:

Богоро́дице Де́во,/ моли́ Сы́на Твоего́,/ во́лею пригвозди́вшагося на Кресте́/ и мир от пре́лести свобо́ждшаго,/ Христа́ Бо́га на́шего,// поми́ловати ду́ши на́ша.

В коне́ц у́трени:

Пре́жде век от Отца́ без ма́тере рожде́нна,/ Сы́на и Сло́ва Бо́жия,/ в после́дняя ле́та родила́ еси́,/ воплоти́вшагося от чи́стых кровей Твои́х, Богороди́тельнице, без му́жа./ Его́же моли́// дарова́тися нам грехо́в оставле́нию пре́жде конца́.

В сре́ду ве́чера и в четверто́к на Бог Госпо́дь:

Свята́я Влады́чице,/ Чи́стая Бо́га на́шего Ма́ти,/ всех Творца́ неизрече́нно ро́ждшая,/ моли́ со апо́столы свяще́нными всегда́ бла́гость Его́,/ страсте́й нас изба́вити// и оставле́ние нам да́ти грехо́в.

В коне́ц у́трени:

Вели́ких дарова́ний,/ Чи́стая Де́во Богома́ти,/ Ты сподо́билася еси́,/ я́ко родила́ еси́ пло́тию/ Еди́наго от Тро́ицы, Христа́ Жизнода́вца,// во спасе́ние душ на́ших.

В четверто́к ве́чера и в пято́к на Бог Госпо́дь: Богоро́дице Де́во, моли́ Сы́на Твоего́:

В коне́ц у́трени: Пре́жде век от Отца́ без ма́тере:

В пято́к ве́чера и в суббо́ту на Бог Госпо́дь:

Предповеству́ет Гедео́н зача́тие/ и сказу́ет Дави́д Рождество́ Твое́, Богоро́дице:/ сни́де бо, я́ко дождь на руно́,/ Сло́во во чре́во Твое́,/ и прозябла́ еси́ без се́мене, земле́ свята́я,// ми́ра Спасе́ние, Христа́ Бо́га на́шего, Благода́тная.

В коне́ц у́трени: Пре́жде век от Отца́ без ма́тере:

Глас 7

В неде́лю ве́чера и в понеде́льник на Бог Госпо́дь:

Богоро́дице Де́во Нескве́рная,/ Сы́на Твоего́ моли́/ с Го́рними Си́лами/ проще́нию прегреше́ний нам пре́жде конца́ дарова́тися,// ве́рно Тя сла́вящим.

В коне́ц у́трени:

Превозшла́ еси́ Си́лы Небе́сныя,/ зане́ храм показа́лася еси́ Боже́ственный,/ Благослове́нная Богоро́дице,/ я́ко ро́ждшая Христа́,// Спа́са душ на́ших.

В понеде́льник ве́чера и во вто́рник на Бог Госпо́дь:

Ра́дуйся, Тебе́ приво́дим, Богоро́дице,/ А́нгелов бо вы́шшая показа́лася еси́,// Бо́га ро́ждшая.

В коне́ц у́трени:

Умири́ моли́твами Богоро́дицы жизнь на́шу,/ вопию́щих Ти:// Ми́лостиве Го́споди, сла́ва Тебе́.

Во вто́рник ве́чера и в сре́ду на Бог Госпо́дь:

Распе́ншагося за ны Христа́ Бо́га/ и разруши́вшаго сме́рти держа́ву/ непреста́нно моли́, Богоро́дице Де́во,// да спасе́т ду́ши на́ша.

В коне́ц у́трени:

Изба́ви, Богоро́дице, от содержа́щих нас грехо́в,/ я́ко ина́го упова́ния, ве́рнии, не и́мамы, ра́зве Тебе́// и от Тебе́ ро́ждшагося Бо́га.

В сре́ду ве́чера и в четверто́к на Бог Госпо́дь:

Плод чре́ва Твоего́, Пречи́стая,/ проро́ков есть и зако́на исполне́ние./ Тем Тя, Богоро́дицу,/ в ве́дении сла́вяще,// благоче́стно велича́ем.

В коне́ц у́трени:

Плод чре́ва Твоего́, Богоневе́сто,/ челове́ком показа́ся спасе́ния ходата́йственный./ Тем Тя, Богоро́дицу,/ ра́зумом и язы́ком сла́вяще,// ве́рнии, велича́ем.

В четверто́к ве́чера и в пято́к на Бог Госпо́дь: Распе́ншагося за ны Христа́ Бо́га:

В коне́ц у́трени: Изба́ви, Богоро́дице:

В пято́к ве́чера и в суббо́ту на Бог Госпо́дь:

Я́ко на́шего воскресе́ния сокро́вище,/ на Тя наде́ющияся, Всепе́тая,/ от ро́ва и глубины́ прегреше́ний возведи́,/ Ты бо повинныя греху́ спасла́ еси́,/ ро́ждшая Спасе́ние на́ше:/ Я́же пре́жде рождества́ Де́ва, и в рождестве́ Де́ва,// и по рождестве́ па́ки пребыва́еши Де́ва.

В коне́ц у́трени:

Ра́дуйся, Невмести́маго в Небесе́х/ вмести́вшая во утро́бе Твое́й;/ ра́дуйся, Де́во, проро́ков пропове́дание,/ Е́юже возсия́ Емману́ил;// ра́дуйся, Ма́ти Христа́ Бо́га.

Глас 8

В неде́лю ве́чера и в понеде́льник на Бог Госпо́дь:

Ра́дуйся, А́нгелом Ра́дость ми́ра прие́мшая;/ ра́дуйся, ро́ждшая Творца́ Твоего́ и Го́спода;// ра́дуйся, сподо́бльшаяся бы́ти Ма́ти Бо́жия.

В коне́ц у́трени:

Ра́дуйся, врата́ Царя́ Сла́вы,/ я́же Вы́шний Еди́н про́йде/ и Еди́ну запеча́тану сохрани́// во спасе́ние душ на́ших.

В понеде́льник ве́чера и во вто́рник на Бог Госпо́дь:

Недви́жимое утвержде́ние ве́ры/ и честны́й дар душ на́ших,/ Богоро́дицу пе́сньми велича́ем, ве́рнии:/ ра́дуйся, Ка́мень жи́зни во чре́ве Твое́м вмести́вшая;/ ра́дуйся, конце́й наде́ждо, скорбя́щих заступле́ние;// ра́дуйся, Неве́сто Неневе́стная.

В коне́ц у́трени:

Де́во Пречи́стая, спаси́ ны моли́твами Твои́ми,/ дви́жущи утро́бу ма́тернюю,// Сы́ну Твоему́ и Бо́гу на́шему.

Во вто́рник ве́чера и в сре́ду на Бог Госпо́дь:

А́гнца, и Па́стыря, и Спа́са ми́ра на Кресте́ зря́щи,/ Ро́ждшая Тя глаго́лаше, слезя́щи:/ мир у́бо ра́дуется, прие́мля избавле́ние,/ утро́ба же Моя́ гори́т, зря́щи Твое́ распя́тие,// е́же за всех терпи́ши, Сы́не и Бо́же мой.

В коне́ц у́трени:

Плод чре́ва Твоего́, Пречи́стая,/ проро́ков есть и зако́на исполне́ние./ Тем Тя, Богоро́дицу, в ве́дении сла́вяще,// благоче́стно велича́ем.

В сре́ду ве́чера и в четверто́к на Бог Госпо́дь:

Мы́сленная врата́ Жи́зни, Пречи́стая Богоро́дице,/ притека́ющия к Тебе́ ве́рно изба́ви от бед:// да сла́вим пресвято́е Рождество́ Твое́ во спасе́ние душ на́ших.

В коне́ц у́трени: Де́во Пречи́стая, спаси́ ны:

В четверто́к ве́чера и в пято́к на Бог Госпо́дь: А́гнца, и Па́стыря:

В коне́ц у́трени: Плод чре́ва Твоего́, Пречи́стая:

В пято́к ве́чера и в суббо́ту на Бог Госпо́дь:

И́же нас ра́ди рожде́йся от Де́вы/ и распя́тие претерпе́в, Благи́й,/ испрове́ргий сме́ртию смерть/ и Воскресе́ние явле́й, я́ко Бог,/ не пре́зри, я́же созда́л еси́ руко́ю Твое́ю,/ яви́ человеколю́бие Твое́, Ми́лостиве,/ приими́ ро́ждшую Тя Богоро́дицу, моля́щуюся за ны,// и спаси́, Спа́се наш, лю́ди отча́янныя.

В коне́ц у́трени: Де́во Пречи́стая, спаси́ ны:

ПРИЛОЖЕНИЕ

1-й ДЕНЬ

Покров Пресвятой Богородицы. Блаженный Андрей, родом славянин из Новгорода, подвизался в Константинополе в X столетии. С юности и до смерти он пребыл верен взятому на себя подвигу юродства Христа ради. Не щадя своей плоти, он предал ее на испытания постом и жаждой, зноем и морозом. На нем сбылось реченное Господом: «Блаженны нищие духом». Блаженный Андрей зрел Самого Христа, укреплявшего его на брань с бесами. Пребывавший «в узах и железах», святой Андрей сподобился принять утешение от возлюбленного ученика Христа — святого Иоанна Богослова.

Неслучайно именно святому Андрею, достигшему дара прозорливости, явлено было видение святого Покрова Божией Матери. Однажды во Влахернском храме за всенощным бдением отверзлись его духовные очи, и он увидел Пресвятую Богородицу, стоявшую на воздухе в великой славе, окруженную святыми и Ангелами. Она молебно простирала руки к Своему Сыну, осеняя молившийся в храме народ Своим светоносным омофором.

Это событие датируют 910 годом. А двумя столетиями позже на Руси, вошедшей уже, смотрением Божиим, в сонм христианских народов, родился другой Андрей, чье имя столь же неразрывно связано с празднованием Покрова Пресвятой Богородицы, — святой благоверный великий князь Андрей Боголюбский (†1174). Усердный почитатель Божией Матери, он воздвиг на Руси много храмов, Ей посвященных. При нем, как сказано в Службе Покрова, Владимирская земля «украсишася многоименитыми церквами Твоих, Богородице, праздников». Слушая повествование о видении святого Андрея Юродивого, святой князь помышлял и скорбел, «како страшное и милосердое видение, паче же надеяние наше и заступление, бысть без праздника».

Но не только от цареградского видения узнал святой князь Андрей о благодатном Покрове, он и сам сподобился видеть его. Подобно тому как некогда во Влахернском храме был удостоен видения Божией Матери святой Андрей Юродивый, так 18 июня 1155 года в Боголюбове Царица Небесная явилась святому князю Андрею Боголюбскому, обещая Свой Вышний Покров и защиту ему, и народу, и всей великой Русской Земле (Явление Богоматери святому Андрею Боголюбскому, запечатленное на чудотворной

Боголюбской иконе; празднование 18 июня). С той поры святой князь в молитвенном дерзновении к Богородице неизменно взывал: «Аз же, раб Твой, имею Тя — Стену и Покров». Через несколько лет, в 1164 году, в ознаменование бесчисленных милостей, явленных Пресвятой Богородицей Русской Церкви и Русской Земле, был установлен на 1-е октября особый церковный праздник — Покрова Пресвятой Богородицы.

Вспоминая в этот день Влахернское чудо, Русская Церковь обращается к Пресвятой Богородице: «Яко же тамо сущая народы в церкве милостивно покры, тако и нас, грешных раб Твоих, покрый кровом крилу Твоею». Мы просим Богородицу помолиться Богу «за ны грешныя, Твоего Покрова праздник в Российстей земли прославльшия». И милосердно склонив слух Свой к народной молитве, Матерь Божия и ныне, как тысячу лет назад, с ликами святых входит невидимо в храм и, простирая ко Господу пречистые руки, молится за нас, принимая под Свой благодатный Покров.

1-й ДЕНЬ

Святой Апостол от 70-ти Анания, епископ города Дамаска, был из числа 70-ти учеников Христовых.

В книге Деяний повествуется, что однажды ему явился Господь и повелел найти тарсянина по имени Савла, ибо Савл избран Богом, чтобы возвещать Имя Его «пред народами и царями и сынами израилевыми».

Святой Анания знал, сколько зла причинил Савл иерусалимским христианам, но, следуя Божественному гласу, крестил обратившегося гонителя Церкви, будущего великого апостола и проповедника Павла (Деян. 9, 10–19).

Святой апостол Анания смело проповедовал о воскресшем Христе иудеям и язычникам. Благовествуя спасение, он прошел из Дамаска в Елевферополь и истинность своей проповеди доказывал исцелением больных. Правитель города язычник Лукиан всех уверовавших во Христа повелел предавать мучениям и смерти. Идолопоклонники, раздраженные проповедью святого Анании, схватили его и привели к правителю, который стал принуждать Апостола к принесению жертвы языческим богам.

Святой Анания ответил язычнику: «Я поклоняюсь Единому истинному Богу моему, Иисусу Христу; я видел Его очами своими и с Ним из уст в уста беседовал, не только тогда, когда Он жил на земле как Человек, но и по вознесении Его на Небеса. Он нас всех избавил от власти диавола и привел к Отцу Своему. Я поклоняюсь Ему, а не бесам, желающим погубить весь род человеческий».

Правитель стал угрожать Анании муками, но он был тверд в исповедании Христа. Подняв к небу руки, святой апостол молился: «Господи, Иисусе Христе, Сыне Благословенного Отца! Внемли молитве моей и удостой меня участи блаженных апостолов в будущей жизни. Как спас Ты Савла Своим Светом, так и спаси меня от руки сего нечестивца, сопротивляющегося Истине; да не исполнится на мне его воля, да не уловит он меня сетями коварства своего; не лиши меня и Царства Небесного, уготованного всем любящим путь Истины Твоей, указанный Тобою, и сохраняющим заповеди Твои».

Разгневанный правитель повелел предать святого благовестника мучениям. Но страшные пытки не сломили духа ученика Христова.

Мучитель, перед тем как предать апостола смерти, последний раз попытался обратить его в язычество, но святой Анания ответил: «Делай что хочешь, враг Божий и друг диавола, но я буду поклоняться только Единому Богу — Отцу, Сыну и Святому Духу, Творцу Неба и земли и всего, что в них находится. В Него я уверовал, и Он дал мне силу целый день твердо стоять пред тобою и мужественно терпеть муки».

В ярости мучитель повелел язычникам вывести святого Ананию за город и побить камнями. Перед смертью апостол Анания громко воскликнул: «Господи Иисусе Христе! Предаю в руки Твои дух мой!» Убийцы, увидев, что святой мертв, оставили тело непогребенным и ушли. Христиане из города Дамаска взяли останки святого мученика, перенесли его в свой город и с честью похоронили.

Впоследствии мощи святого апостола Анании были перенесены в Константинополь. Около 1200 года их видел русский паломник инок Антоний.

Преподо́бнаго Рома́на Сладкопе́вца

1-й ДЕНЬ

Тропа́рь, глас 3:

От ю́ности житию́ равноа́нгельному ревну́я,/ ве́ру, смиренному́дрие и терпе́ние стяжа́в,/ преподо́бне Рома́не Сладкопе́вче,/ оби́тель Свята́го Ду́ха был еси́,/ та́же избра́нник Бо́жия Ма́тере яви́лся еси́,/ и от Нея́ ми́лостивно сподо́бися да́ра сла́вити Бо́га./ Сего́ ра́ди моли́ся о нас, недосто́йных учениц́ех твои́х,// да воспое́м с тобо́ю сладкогла́сно сла́ву нас ра́ди Воплоти́вшемуся Преве́чному Бо́гу.

Преподобный Роман Сладкопевец родился в сирийском городе Емесе в конце V века. С юных лет он проводил благочестивую и целомудренную жизнь. В царствование византийского императора Анастасия (491–518) святой переселился в Константинополь, где служил при храме во имя Богородицы в Кирах. Он проводил жизнь в посте и молитве, утруждая свое тело многочисленными подвигами и всенощными бодрствованиями. Вскоре святой Роман был поставлен пономарем в храме Святой Софии. Преподобный не имел дара пения и чтения, но вел добродетельную жизнь. Видя особое прилежание святого Романа к церковному послушанию, к нему благоволил Патриарх Евфимий (490–504), что вызывало зависть у других клириков.

Однажды в навечерие праздника Рождества Христова, когда в храме присутствовал сам император Анастасий, клирики заставили святого Романа читать и петь вместе с ними. Осмеянный ими святой Роман не ушел из храма после окончания службы, а пал перед иконой Пресвятой Богородицы, долго плакал и молился.

Ночью в сонном видении ему явилась Пресвятая Богородица. Она подала святому Роману свиток (по-гречески «кондакион») и повелела его съесть. Так преподобный получил дар книжного разумения, сочинения и исполнения церковных песнопений. На всенощном бдении в день праздника Рождества Христова преподобный Роман взошел на амвон и пропел свой первый кондак: «Дева днесь Пресущественнаго раждает...».

Вскоре святой Роман был рукоположен в сан диакона и стал учителем пения.

Преподобный Роман составил более тысячи кондаков на праздники Господские и Богородичные, многими из которых Святая Церковь и доныне прославляет Бога.

1-й ДЕНЬ

Преподобный Савва Вишерский родился в городе Кашине в благочестивой семье Ивана Борозды. С юных лет он стремился к иноческим подвигам: молился и постился, как совершенный инок, и усердно посещал храм Божий. Горя любовью к Богу, юноша решился принять монашество. Он обошел несколько Тверских монастырей, в которых исполнял различные послушания. Преподобный отличался необыкновенным смирением и строгостью жизни. Братия Саввинской Тверской пустыни настолько полюбила святого, что избрала его своим игуменом.

Молва о его добродетелях разносилась вокруг. Избегая славы человеческой, преподобный Савва около 1411 года удалился на Афон, где пробыл 3 года. Возвратившись на Русь, он скрытно пришел в Великий Новгород под видом странника и поселился на реке Вишере, устроив небольшой шалаш. Преподобный стал проводить отшельническую жизнь, но узнав, что его подвиги известны новгородцам, он удалился на реку Сосницу. Новгородский архиепископ Иоанн (на кафедре был с 1387 по 1415 гг.) пожелал видеть преподобного и отправился в пустыню.

Блаженный Савва, одетый в рубище, встретил архиерея еще на пути и с глубоким смирением пал перед ним на землю. Архиепископ благословил преподобного, считая его обыкновенным странником. Только у своего жилища святой поведал, что он — грешный Савва. Святитель подивился его смирению. Архипастырь разделил со святым пустынную трапезу и возвратился в Новгород.

Вскоре у преподобного Саввы появились ученики. Он стал строить для них келлии. Не стерпел этого лукавый враг и решил причинить преподобному зло. Разбойники пришли к святому и с ложным смирением стали просить благословения. Преподобный прозрел их замысел и попросил их помочь поднять бревно. Сам взялся за толстый конец бревна и легко поднял, а разбойники не могли все вместе поднять противоположный конец. Тогда преподобный с Божией помощью легко поднял бревно на стену. Пораженные разбойники поспешили удалиться, чтобы не потерпеть вреда от преподобного.

По устроении обители в честь Вознесения Господня, святой Савва поставил себе столп и на нем проводил всю седмицу в посте и молитве, а в субботу сходил со столпа, причащался Святых Таин, молился с братией и разделял трапезу. После душеполезного поучения он вновь восходил на столп и снова подвизался до следующей субботы. Живя на столпе, преподобный своими молитвами охранял обитель. Однажды разбойники подошли к монастырю, чтобы ограбить его. Преподобный стал стучать жезлом по стене. Услыхав стук, объятые страхом, разбойники убежали и с того времени более не подходили к монастырю.

Пребывая в подвигах, преподобный Савва на восьмидесятом году заболел. Готовясь к кончине, святой призвал братию и обратился к ней с душеполезными наставлениями, призывая их твердо и неизменно пребывать в Православии и соблюдении иноческих обетов и возрастать в смирении. Перед кончиной преподобный заповедал своим ученикам: «Когда душа моя разлучится с телом, не совершайте над ним никаких торжественных погребальных обрядов, но просто, без всяких приготовлений, отнесите

тело до могилы и предайте земле». Причастившись Святых Христовых Таин, он мирно отошел ко Господу 1 октября 1460 года.

Празднество Пресвятой Богородице в честь Ее иконы, именуемой Псково-Покровская, установлено в память чудесного избавления Пскова от нашествия войск польского короля Стефана Батория в 1581 году. Во время осады в город с крестным ходом принесли чудотворную икону Успения Божией Матери из Печерского монастыря. Накануне решающего сражения благочестивому слепому старцу Дорофею-кузнецу было видение Пресвятой Богородицы на том месте, где враги готовились к штурму — в углу крепости, у монастыря в честь Покрова Пресвятой Богородицы. Пресвятая Дева явилась старцу Дорофею в предстоянии русских святых — равноапостольного князя Владимира и Псковских князей Всеволода-Гавриила и Довмонта-Тимофея, преподобных Антония Киево-Печерского, Корнилия Псково-Печерского, Евфросина Псковского и Саввы Крыпецкого, блаженного Николая Псковского и святителя Нифонта, архиепископа Новгородского, строителя Псковского Спасо-Мирожского монастыря.

1-й ДЕНЬ

Пройдя со стороны Печор от Спасо-Мирожского монастыря через реку Великую, Богоматерь со святыми зашла в храм Покровского монастыря. Святые со слезами умоляли Пречистую Деву пощадить согрешивших псковичей и спасти город «от належащия беды». Пресвятая Богородица, обещав городу Свою милость, повелела установить на месте Ее явления Печерский образ. Во время боя полякам удалось разрушить часть крепостной стены, но, заступлением Богоматери и святых угодников, они так и не смогли ворваться в город. После избавления от врагов благодарные жители Пскова воздвигли церковь в честь Рождества Пресвятой Богородицы. Для храма Покрова Пресвятой Богородицы в углу крепости на бывшем проломе был написан Псково-Покровский образ Богоматери, получивший также название «Явление Божией Матери старцу Дорофею».

Явление Пресвятой Богородицы произошло 7 сентября, а празднование Богородице ради Ее Псково-Покровской иконы установлено на 1 октября.

Пра́зднование в честь Хито́на Госпо́дня и Столпа́ Животворя́щаго

1-й ДЕНЬ

Тропа́рь, глас 8:

Днесь пра́зднует Свята́я Це́рковь,/ чту́щи Столп Животворя́щий и Хито́н Госпо́день,/ и́же Свет проси́яша во вся концы́ вселе́нныя/ и жи́зни свято́е ми́ро источи́ша./ Сего́ ра́ди Всесвяте́й Богома́тери и ро́ждшемуся от Нея́ Христу́// покланя́емся во спасе́ние душ на́ших.

Конда́к, глас 8:

В Го́рней борьбе́ за мя непобеди́мый помо́щниче,/ Сто́лпе святы́й и Богоосия́нный, мир просвеща́яй,/ я́ко мо́лния освеща́яй Небесноподо́бную пелену́ — свы́ше иска́нный Хито́н Госпо́день,/ украша́яй же воспева́ющия и пра́зднующия торжество́ твое́,/ да́руй суго́бое озаре́ние и ра́дость пою́щим ти:// ра́дуйся, Сто́лпе, Бо́гом осия́нный.

Празднование в честь Хитона Господня и Столпа Животворящего — храмовой праздник Мцхетского патриаршего собора во имя Двенадцати святых Апостолов, именуемого Свети-Цховели (что означает в переводе с грузинского языка «Животворящий Столп»).

Хитон Господень — нешвенное одеяние Спасителя (Ин. 19, 21–24; Пс. 21, 19) оказался в древней столице Грузии следующим образом. По преданию Грузинской Церкви, раввин мцхетской еврейской общины Элиоз (Элеазар) пришел в Иерусалим на праздник еврейской пасхи и стал здесь свидетелем Страстей Господних. Элиоз приобрел Хитон Господень у римского воина, которому он достался по жребию, и увез его в Мцхета. Возвратившись домой, он узнал от своей сестры Сидонии, что во время голгофских страданий Спасителя, когда Его Пречистое Тело было пригвождаемо ко Кресту, мать Элеазара и Сидонии, находясь в Мцхета, ощутила удары молота в своем сердце и постигла по внушению свыше, что в это время распинается Агнец Божий, взявший на Себя грехи мира (Ин. 1, 29). Возвестив Сидонии о крестных муках Спасителя, она скончалась. Элиоз подтвердил слова матери и показал сестре Хитон Господень. Праведная Сидония, взяв Хитон, облобызала его с любовью, прижала к груди и тут же упала бездыханной. Никто, в том числе грузинский царь Адерк (2 г. до Р. Х. — 55 г. по Р. Х.), не мог разъять рук Сидонии и взять Хитон. Святая праведная Сидония (память 1 октября) была погребена в царском саду. Над ее могилой вырос величественный кедр.

Все это стало известно впоследствии святой равноапостольной Нине, просветительнице Грузии (память 14 января), из уст потомка раввина Элиоза мцхетского старшего раввина Авиафара. Услышав от святой Нины толкование ветхозаветных пророчеств о Мессии и убедившись, что они исполнились на Господе Иисусе Христе, праведный Авиафар (память 1 октября) принял Святое Крещение.

Обращенный святой Ниной ко Христу, грузинский царь святой Мириан (265–342; память 1 октября) решил, по совету святой Нины, воздвигнуть христианский храм. Огромный кедр на могиле праведной Сидонии спилили, а его ствол хотели использовать как основной столп для поддержания церковного купола, но не могли поднять. По молитве святой Нины, которой было открыто об исторических судьбах Грузии, на рассвете явились Ангелы Господни и подняли ствол кедра (столп храма) в воздух. Осиянный чудным светом, столп поднимался и опускался в воздухе, затем неподвижно замер над своим основанием. Так Ангелы указали место, где в земле был скрыт Хитон Господень. Из основания столпа долгое время истекало благовонное миро. Это событие запечатлено на иконе «Прославление Грузинской Церкви». В XI веке (1010–1029 гг.) вместо первоначальной деревянной церкви над священным местом был воздвигнут огромный кафедральный собор, названный Свети-Цховели. Животворящий Столп, у которого по вере притекавших совершались многочисленные исцеления, имеет ныне каменное покрытие и увенчан легкой, не касающейся свода собора, сенью.

Под ним и поныне, как гласит предание Грузинской Церкви, незримо покоится Хитон Господень (ни один из мусульманских завоевателей не осмелился посягнуть на это святое место).

Следует отличать Хитон Господень от Ризы Господней, которая была вывезена из сокровищницы мцхетского собора Свети-Цховели персидским шахом Аббасом I и 25 февраля 1625 г. преподнесена в Москве его послом Урусанбеком Патриарху Московскому Филарету.

Католикос-Патриарх всей Грузии Николай I (1150–1178) установил праздник в честь Хитона Господня и составил особую службу, дополненную в XVIII в. Католикосом-Патриархом всей Грузии Антонием I Великим (1744–1755, 1764–1788).

Священному́ченика Киприа́на

2-й ДЕНЬ

Моли́тва

О святы́й уго́дниче Бо́жий, священному́чениче Киприа́не, ско́рый помо́щниче и моли́твенниче о всех к тебе́ прибега́ющих! Приими́ от нас, недосто́йных, хвале́ние сие́; испроси́ у Го́спода Бо́га в не́мощех укрепле́ние, в печа́лех утеше́ние и всем вся поле́зная в жи́зни на́шей; вознеси́ ко Го́споду благомо́щную твою́ моли́тву, да огради́т нас от паде́ний грехо́вных, да научи́т нас и́стинному покая́нию, да изба́вит нас от плене́ния диа́вольскаго и вся́каго де́йства духо́в нечи́стых и укроти́т оби́дящих нас. Бу́ди нам кре́пкий побо́рник на вся враги́ ви́димыя и неви́димыя; пода́ждь нам терпе́ние в искуше́ниих и в час кончи́ны на́шея яви́ нам заступле́ние от истяза́телей на возду́шных мыта́рствех; да води́мии тобо́ю, дости́гнем Го́рняго Иерусали́ма и сподо́бимся в Небе́снем Ца́рствии со все́ми святы́ми сла́вити и воспева́ти пресвято́е и́мя Отца́ и Сы́на и Свята́го Ду́ха во ве́ки веко́в. Ами́нь.

Священномученик Киприан, мученица Иустина и мученик Феоктист. Священномученик Киприан жил в Антиохии. В раннем детстве он был посвящен родителями-язычниками на служение Аполлону. С семи лет его готовили к жреческому служению языческим богам, в котором он совершенствовался в городах Аргосе, Таврополе, Лакедимоне и египетском Мемфисе. К тридцати годам Киприан закончил свое обучение у вавилонских мудрецов и вернулся в родную Антиохию. Он поражал всех знанием тайных наук и чудесами, которые совершал с помощью темных сил, управляя стихиями, посылая болезни и возбуждая в людях нравственные пороки.

Также в Антиохии жила со своими родителями девица Иустина. До того времени, как услышала Иустина проповедь о Воскресшем Христе, она и ее родители были язычниками. Познав истину, святая приложила все силы к обращению в спасительную веру своих родителей. Дом их стал жилищем христианского благочестия.

Необычайная красота святой Иустины привлекла к ней внимание одного

богатого юноши-язычника Аглаида. Он начал добиваться согласия Иустины на супружество. Но святая Иустина решила хранить девство, посвятив себя Господу Иисусу Христу, и отказалась от брака с язычником. Аглаид продолжал настойчиво преследовать ее.

Когда не оставалось других средств, он обратился за помощью к знаменитому чародею Киприану, думая, что все доступно его таинственному знанию, и надеясь, что он расположит сердце Иустины к нему.

Киприан самонадеянно обещал юноше за вознаграждение возбудить в девице страсть и заставить ее стать женой Аглаида.

Иустина, ограждаемая твердой верой во Христа, молитвой и крестным знамением разрушала все козни диавола и его слуги Киприана. Некогда могущественный волхв Киприан, которому не удалось победить слабой девицы, начал мстить за свою неудачу и напустил на город моровое поветрие. Перепуганные горожане, считая Иустину виновницей бедствия, убеждали ее согласиться выйти замуж за Аглаида. Иустина успокоила народ и, твердо уповая на помощь Божию, помолилась Господу своей Богоприятной молитвой, и болезнь в городе прекратилась.

Победа христианки нанесла полное поражение великому чародею Киприану. Киприан был умным человеком, начал размышлять: почему все, чем он обладал, оказалось бессильным перед слабой юной девицей, вооруженной верой во Христа, молитвой и крестным знамением.

Волхв понял, что вся демонская сила ничто пред Богом, в Которого верит святая Иустина.

Знаменитый чародей смиренно пришел к христианскому епископу Анфиму (память 3 сентября), рассказал ему о своих заблуждениях и просил научить его истинам христианской веры. После оглашения Киприан был крещен. Через год он был рукоположен в сан священника и вскоре возведен в сан епископа.

Пламенея любовью ко Христу, святые Киприан и Иустина, которую он поставил игуменией женского монастыря, много послужили к распространению и утверждению христианства. В то время христиан преследовали за их веру. Начальник области Евтолий, получив донос, обвинявший Киприана и Иустину в том, что они отвращали народ от языческих богов, повелел схватить святых и обратить к идолопоклонству через пытки. Святые мученики были непоколебимы. По приказу императора их усекли мечом (около 304 года).

Воин Феоктист, видевший страдания святых Киприана и Иустины, обратился ко Христу и исповедал себя христианином, за что был также усечен мечом.

2-й ДЕНЬ

Преподобный Кассиан Угличский жил в XV веке. Он происходил из знатного греческого рода князей Мангупских и в крещении был назван Константином. В юношестве его отправили в Константинополь, где он был близок к императорскому двору. Когда в 1453 году столицу Византии захватили турки, Константин вынужден был искать убежище в столице Италии Риме вместе с братом византийского императора Константина, Фомой Палеологом, князем Морейским.

В 1472 году дочь князя Фомы София Палеолог отправилась в Москву, чтобы сочетаться браком с великим князем Иоанном III Васильевичем (1462–1505). Князь Константин вместе с другими греками сопровождал княжну Софию в Московское государство. Многих из прибывших греков Иоанн III одаривал земельными наделами и другими богатыми дарами. Князь Константин смиренно отказался от подарков и в течение нескольких лет жил при великокняжеском дворе, а затем был направлен к архиепископу Ростовскому Иоасафу (1481–1489), где подружился с князем Угличским Андреем Васильевичем. В 1489 году святитель Иоасаф отказался от управления епархией и удалился в Ферапонтов монастырь. Вместе с ним пришел в обитель и глубоковерующий князь Константин, которому отвели келлию, поручив его наблюдению благочестивого иеромонаха Филарета.

Однажды князю в сонном видении явился бывший игумен обители

преподобный Мартиниан († 1483, память 7 октября и 12 января) и строго повелел ему принять постриг. По благословению архиепископа Иоасафа игумен монастыря постриг князя в иночество с именем Кассиан.

Безмолвие, кротость и точное исполнение монастырских послушаний стали основой подвижнической жизни преподобного Кассиана. В это время преподобный Кассиан познакомился с преподобным Нилом Сорским (память 7 мая) и нередко пользовался его духовными наставлениями. Спустя год преподобный Кассиан основал храм и монастырь в честь Успения Божией Матери на берегу Волги при впадении в нее реки Учмы. На новом месте подвигов духовным другом и собеседником святого подвижника стал преподобный Паисий Угличский († 1504, память 8 января и 6 июня), основатель соседнего Покровского монастыря. Много лет подвизался преподобный Кассиан в новоустроенной обители в смирении и строгом воздержании.

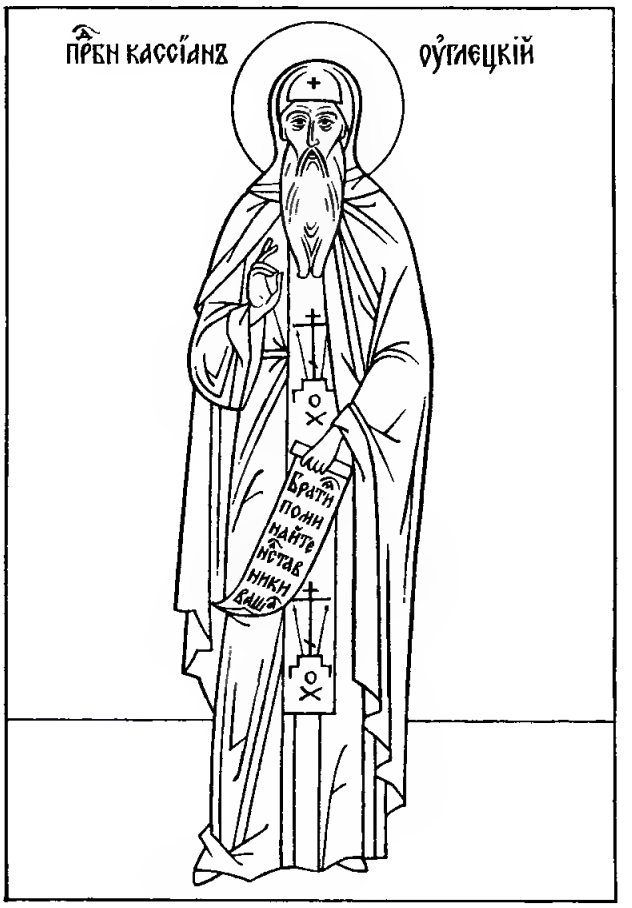

Накануне блаженной кончины преподобный Кассиан, предузнав свое отшествие к Богу, оставил братии последнее духовное наставление: «Братия мои возлюбленные, я ухожу от вас к Богу, Которого возлюбил измлада. Вас же поручаю Спасителю, Пречистой Его Матери и великому Предтече Иоанну. По отшествии моем, возлюбленные братия, имейте между собою мир и любовь. Не опускайте службы Божией, пойте молебны, на литиях поминайте усопших и синодик прочитывайте, ибо кто поминает усопших, тот и сам будет помянут. Странолюбия не забывайте. Умоляю вас, питайте нищих, сиротам помогайте и вдовиц защищайте от обижающих их... Игумена своего слушайтесь и повинуйтесь ему о Господе, как родному отцу своему...»

Преподав наставление, преподобный Кассиан причастился Христовых Таин и с благодарением отошел к Богу 2 октября 1504 года. Господь прославил Своего избранника многочисленными благодатными чудотворениями: изгнанием бесов, исцелением различных недугов, а также умиротворением ссорящихся.

Память преподобного Кассиана совершается дважды: 2 октября — преставление, и 21 мая — день тезоименитства.

3-й ДЕНЬ

Священномученик Дионисий Ареопагит, епископ Афинский — один из самых выдающихся христианских богословов.

Он жил в городе Афины, где получил эллинское философское образование. Следуя примеру великих мыслителей древности Пифагора и Платона, посетил Египет с целью углубления своих духовных воззрений, где в Гелиополисе вместе со своим другом философом Аполлофаном был свидетелем тьмы, распростертой по земле во время распятия Иисуса Христа (Мф. 27, 45). Так как эта тьма не могла быть объяснена астрономическими причинами, философы Дионисий и Аполлофан пришли к убеждению, что или «нарушился порядок природы», или «страдает Бог». Это переживание в значительной мере подготовило последующее обращение Дионисия.

Известный своей мудростью, он был введен в состав Ареопага — высшего

суда Афин. Свое название Ареопаг получил от места, где проходили его заседания: «холма Арея» (Ἄρειος πάγος). Ареопаг наблюдал за исполнением древних законов, воспитанием юношества и чистотой религиозной жизни. Звание члена Ареопага было пожизненным.

Во время своего второго миссионерского путешествия, проходившего с осени 49 года по осень 52 года, святой апостол Павел посетил Афины, благовествуя о Христе Воскресшем. Его проповедь в городе, известном своей высокой духовной культурой и философскими традициями, вызвала большой интерес. С целью подробного разъяснения нового учения, апостол был приглашен в Ареопаг (Деян. 17, 19), где его слова, несмотря на скептическое отношение со стороны многих представителей стоической и эпикурейской философии, произвели огромное впечатление на ряд образованных афинян, в том числе и на Дионисия Ареопагита (Деян. 17, 34).

После принятия Крещения Дионисий Ареопагит находился в непосредственной близости с апостолом Павлом, введшим его в глубины христианской мудрости, которую он проповедовал «между совершенными... премудрость Божию, тайную, сокровенную, которую предназначил Бог прежде веков к славе нашей» (1 Кор. 2, 6–7). Основы этого учения были впоследствии изложены Дионисием Ареопагитом в ряде творений, из которых до нас дошли: «О Небесной Иерархии», «О Церковной Иерархии», «Об Именах Божественных», «О мистическом Богословии» и десять писем. Сохранилось упоминание еще о семи утраченных произведениях: «О душе», «О свойствах и чинах Ангельских», «Богословские очерки», «Символическое Богословие», «О духовном и чувственном», «Божественные гимны», «О праведном суде Божием».

Согласно Церковному преданию, Дионисий Ареопагит, рукоположенный святым апостолом Павлом во епископа Афин, присутствовал при погребении Богоматери, о чем он упоминает в третьей главе своей книги «Об Именах Божественных».

На православных иконах «Успения Пресвятой Богородицы» святитель Дионисий изображается стоящим у изголовья Пресвятой Девы.

В конце 60-х годов I века великий богослов посещает Рим для свидания с первоверховными апостолами Петром и Павлом, схваченными, а затем и казненными императором Нероном. Сам святитель Дионисий претерпел мученическую смерть за свои христианские убеждения при императоре Домициане в 96 году.

Его творения получили широкое распространение с 30-х годов VI века. Особую известность они приобрели благодаря схолиям Иоанна Скифопольского и преподобного Максима Исповедника. Сочинения священномученика Дионисия Ареопагита явились священным авторитетом для византийских богословов, что подтверждено многочисленными свидетельствами Леонтия Византийского, преподобных Анастасия Синаита, Иоанна Дамаскина, Феодора Студита, Симеона Нового Богослова и Григория Паламы. Огромно влияние святого Дионисия Ареопагита и на развитие православного искусства, благодаря раскрытой им сущности христианской символики.

Древнейшее описание жития и мученической кончины святого Дионисия Ареопагита составлено, по свидетельству Церковного предания, равноапостольным Мефодием Константинопольским в IX веке. Самый ранний из дошедших до нас византийских иконописных подлинников (в отрывке «Из древностей церковной истории Ульпия Римлянина о наружном виде Богоносных отцов»), датируемый 993 годом, передает описание внешности святителя Дионисия, в течение столетий хранимое в благоговейной памяти Церкви Христовой.

3-й ДЕНЬ **Преподобный Дионисий, затворник Печерский,** по прозванию Щепа, имел сан пресвитера. В 1463 году во время пасхальной утрени Дионисий обходил с каждением мощи святых угодников в Антониевой пещере. Когда преподобный воскликнул: «Святые отцы и братие! Христос воскресе!», как гром, прозвучал ответ от святых мощей: «Воистину воскресе!» С того дня преподобный Дионисий ушел в затвор и после многих трудов отошел ко Господу.

Чудо с преподобным Дионисием засвидетельствовано в 8-й песни общего канона Киево-Печерским святым. Преподобный погребен в Дальних пещерах. Память также 28 августа и во 2-ю Неделю Великого поста.

4-й ДЕНЬ

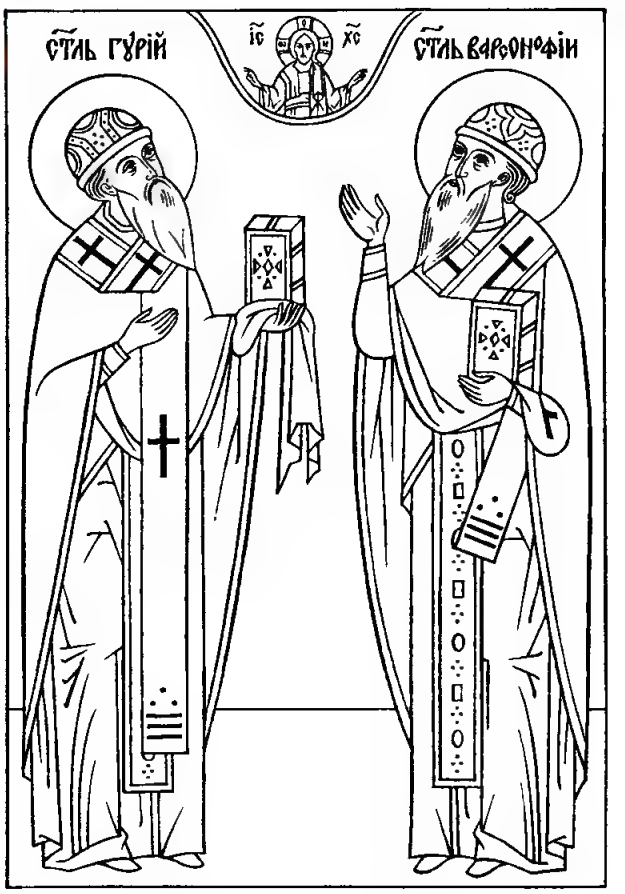

Собор Казанских святителей. Последними словами Господа Иисуса Христа святым апостолам было повеление идти просвещать народы, «седящия во тьме и сени смертней» (Пс. 106, 10).

Укрепляемые благодатью Святого Духа последователи Спасителя взяли на себя Его благое иго и во все века смело шли в самые отдаленные уголки земли. Не взирая ни на какие трудности и опасности, они несли свет Истины, «просвещающий всякого человека» (Ин. 1, 9).

Русские православные пастыри, горевшие любовью ко Христу, видели, что Казань и Казанский край имеют громадное значение в деле дальнейшего просвещения всех народов Востока (Сибири).

Перед взятием Казани русскими был построен город-плацдарм Свияжск, место основания которого указал явившийся преподобный Сергий Радонежский. После учреждения Казанской епархии в татарскую столицу был назначен первый архипастырь — святитель Гурий, уроженец городка Радонежа — родины преподобного Сергия. Он происходил из бедной семьи Руготиных и в миру его звали Григорием. Смиренный и незлобивый от природы и воспитания, он еще более укрепился в уповании на волю Божию после того, как невинно осужденный долгое время просидел в тюрьме. Испытание не сломило дух будущего святителя, но подорвало здоровье.

Григорий, обладая литературным талантом, «не зарывал его в землю», а писал книги для обучения детей грамоте. Вырученные деньги, по своему милосердию, раздавал нищим.

После заключения он принял монашеский постриг в Иосифо-Волоколамском монастыре, славившемся строгостью устава и большой ученостью монахов. Святая жизнь избранника Божия не укрылась от мудрой братии, и она поставила его своим игуменом. После 9-летнего настоятельского послушания в монастыре преподобного Иосифа, святого Гурия направили в Тверской Селижаров монастырь, из которого по жребию он был избран на новоучрежденную Казанскую кафедру.

Восемь лет святительских трудов — это постоянный подвиг проповеди Слова Божия неверным, строительство монастырей, храмов и собственная внимательная духовная жизнь. Подорванное в юности здоровье совсем покинуло святителя за два года до кончины, но он просил каждый праздник приносить его в храм. Перед смертью святитель Гурий принял великую схиму от святого Варсонофия и мирно почил 5 декабря 1563 года. На Казанскую кафедру вступил его достойный преемник — ревнитель Православия святитель Герман.

Святитель Варсонофий (в миру Иоанн), сын священника Василия, родился в 1495 г. в подмосковном городе Серпухове. Мальчик имел глубокий ум и, отданный «в науку», быстро изучил Псалтирь и церковное пение.

В 1512 году на Серпухов напали татары и 17-летний диакон был взят

в плен. Он не тратил времени попусту, а изучал татарский язык и знакомился с мусульманством. В этом явно видна рука Промысла Божия, готовившего великого просветителя Казанского края.

Вскоре Иоанн был выкуплен отцом из неволи и, согласно данному обету, принял монашество с именем Варсонофий в Московской Андрониковской обители. В 1544 году он был поставлен игуменом Никольского Пешношского монастыря. Через несколько лет святой Варсонофий в сане архимандрита отправился в Казань вместе со святителем Гурием.

Там он устроил Спасо-Преображенский монастырь, занимался просвещением татар, исцелял телесные недуги новопросвещенных. В 1567 г. Московский митрополит святитель Филипп вызвал святого Варсонофия в Москву и рукоположил во епископа Тверского. Через три года святитель Варсонофий был уволен на покой и переехал в Казанский Спасо-Преображенский монастырь, где скончался 11 апреля 1576 года и был погребен вместе со своим наставником.

Обретение мощей святителей Гурия и Варсонофия произошло в 1595 году, при строительстве нового храма в Спасо-Преображенском монастыре, основанном святителем Варсонофием. Необычность вида нетленных гробов исполнила святителя Ермогена (память 17 февраля) дерзновением открыть гробы при большом стечении народа. Тела святых Гурия и Варсонофия оказались нетленными. Мощи первого Казанского святителя Гурия источали благовонное и целебное миро.

Во время открытия мощей святителей Казанских обретены нетленные тела святых иноков Ионы и Нектария, отца и сына, учеников святителя Гурия.

Церковь прославляет Казанских чудотворцев как просветителей, молитвенников о новопросвещенных, вразумителей неверных, образов спасения, защитников от нахождения иноплеменных, умирителей междоусобной брани, наказателей клеветников, прогонителей лукавых духов и исцелителей немых, наставников монахов.

В 1-е воскресенье после 4 октября творится память собора всех Казанских святителей — Гурия († 5 декабря 1563), Варсонофия († 11 апреля 1576) и Германа († 6 ноября 1567).

4-й ДЕНЬ

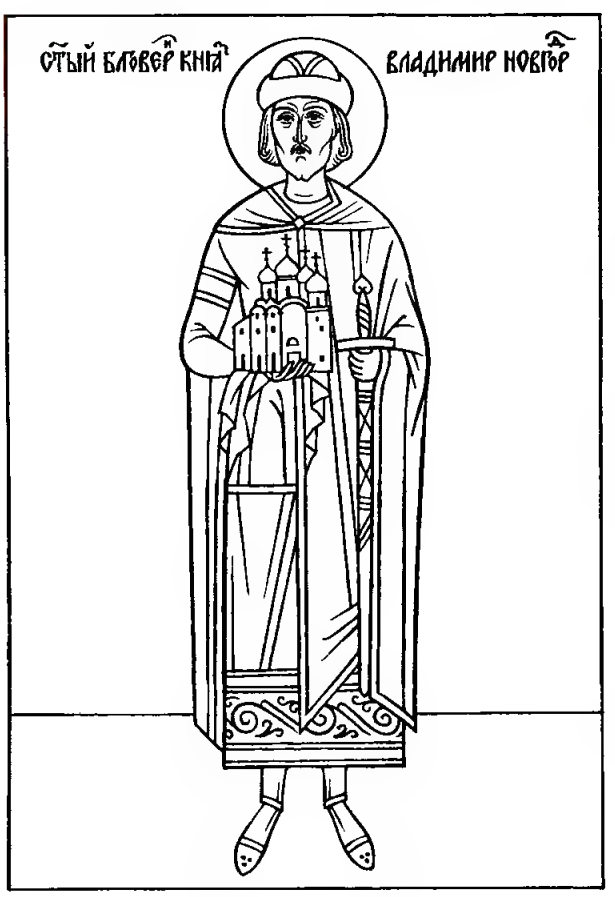

Святой благоверный князь Владимир Ярославич, Новгородский чудотворец, старший сын великого князя Ярослава Мудрого, родился в 1020 году. В 14 лет отец сделал его наместником в Новгороде. В управлении княжеством ему помогали воевода Вышата и святитель Лука Жидята († 1060; память 4 октября и 10 февраля). Возмужав, князь стал отважным защитником страны и благочестивым христианином. Святой Владимир построил в Новгороде Софийский собор, который был заложен в 1045 году и освящен 14 сентября 1052 года святителем Лукой. Благочестивый воин не только заботился об укреплении княжества (по его приказу сооружена в Новгороде каменная крепость), но и усердно поучался в законе Господнем. Известно, что в 1047 году для него были переписаны Пророческие книги с толкованиями.

Скончался святой князь 32-х лет 4 октября 1052 года и был погребен в созданным им Софийском соборе.

4-й ДЕНЬ

Священномученик Иерофей, епископ Афинский, был членом афинского Ареопага и обращен ко Христу апостолом Павлом вместе с Дионисием Ареопагитом (память 3 октября). Святой был посвящен апостолом Павлом в сан епископа. По преданию, епископ Иерофей присутствовал вместе с епископом Дионисием при погребении Пресвятой Богородицы. Скончался святитель Иерофей в I веке мученической смертью.

4-й ДЕНЬ

Преподобный Аммон, затворник Печерский (XIII в.), именуется Трудолюбивым. Святой ходил на Афон и в Иерусалим. По возвращении оттуда он прославился своими подвигами. Был образцом святой жизни для братии. Погребен в Дальних пещерах. Память 28 августа и во 2-ю Неделю Великого поста.

5-й ДЕНЬ

Святители Московские Петр, Алексий, Иона, Филипп и Ермоген. Русская Церковь чтит и воспевает святителей Московских — митрополитов Петра, Алексия, Иону, Филиппа и Патриарха Ермогена как заступников, предстателей и хранителей Церкви и Отечества.

После монгольского нашествия вставала обновленная Русь, когда архипастырем и духовным вождем ее Господь избрал «смиренного богомудрого Петра» и открыл его духовному взору грядущий жребий Москвы — первопрестольного града, сердца православной России. Уроженец далекой Волыни, носитель традиционного титула митрополита Киевского и всея Руси, святитель Петр (†1326) завещал похоронить его в заложенном его честны́ми руками Успенском соборе Московского Кремля, и рака святых мощей его сделалась краеугольным камнем, благословением великого дела — собирания Русской Земли.

Подвиг его продолжил святитель Алексий (†1378), «правило монашествующих и Церкви утверждение», духовный отец и воспитатель великого князя Димитрия Донского. Родом из черниговских бояр, постриженник Московского Богоявленского монастыря, святой митрополит всю свою жизнь отдал служению единству раздираемой междоусобными бранями Руси. «Постникам сподвижник», друг и собеседник богоносного аввы Сергия, богопросвещенный создатель нового славянского перевода Нового Завета, он соединил в себе совершенство духовное с мудростью государственной. Многие годы при юном князе Димитрии он стоял у кормила гражданского правления, мужественно предстательствовал за родную землю пред ордынскими ханами и исцеленной им ханшей Тайдулой. Он не дожил до великой победы на поле Куликовом, но победа эта стала возможной лишь благодаря его неустанным трудам и первосвятительскому молитвенному предстоянию пред Господом Сил.

Прославлением чудотворных мощей святителя Алексия начал свое первосвятительское служение Русской Церкви святой митрополит Иона (†1461) — достойный преемник «осиянных светом Божественным» первопрестольников Российских. Уроженец Костромских пределов, с двенадцати лет вручивший свою жизнь монастырским старцам, он подвизался, восходя по лествице добродетелей, в московском Симоновом монастыре, где послушанием его было «Божественных книг списание». Посвященный в архиерейское достоинство святым митрополитом Фотием (†1431), он по смерти последнего должен был стать его преемником, но Господь послал в эти годы Русской Православной Церкви великие испытания: митрополитом поставлен был в Царьграде (в 1439 г.) латинствующий Исидор. Святитель Иона, поборник истинного почитания Святой Троицы, претерпел много трудов и скорбей в обличении лжепастыря во имя веры и благочестия. Милость Божия была ему наградой — он сподобился чести стать в 1448 году первым Предстоятелем Автокефальной Русской Церкви.

Служением правды и милости был недолгий первосвятительский подвиг святого митрополита Филиппа (†1570). В прошлом московский боярин, он сменил придворные одежды на рубище странника, покинул богатый свой дом, возревновав о пустынножительстве.

Много лет подвизался в Соловецкой обители, удостоился быть в ней игуменом, иноческий остров среди Студеного моря преобразил в возделанный цветущий сад. Возведенный по воле Иоанна Грозного на Русскую митрополию, святитель Филипп, «Христова смирения ревнитель», взывал к милосердию, мужественно обличал царя в пролитии невинной крови, напоминал, что «начало мудрости есть любы». Ярость властителя разбивалась о необоримую кротость святителя, пребывавшего верным заповедям любви до своей мученической смерти.

Святитель Ермоген († 1612), родом из донских казаков, в годы правления Иоанна Грозного был приходским священником в одном из храмов новопросвещенной Казани. В 1579 году по воле Божией он участвовал в прославлении чудотворной Казанской иконы Божией Матери, позже — в сане митрополита Казанского — составил Сказание о ее обретении и Службу. В Смутное время, «среди ночи нечестия и вражеского обстояния», когда с помощью самозванцев и польского нашествия, иезуиты надеялись подчинить себе Русскую Церковь, Господь привел святого Ермогена на патриарший престол. Духоносный старец-Патриарх стал поистине Ангелом Хранителем истерзанной врагами Москвы, вдохновителем всенародной борьбы за освобождение столицы и всей Русской Земли от «нахождения иноплеменных». Мученическая кончина достойно увенчала святую жизнь Патриарха.

Время не затмило подвига кротких и мужественных, смиренных и величественных святых иноков — пастырей и государственных мужей — святителей Московских — Петра, Алексия, Ионы, Филиппа и Ермогена, засвидетельствовавших своей жизнью могучую созидательную силу Православия.

Празднование в один день в честь Московских святителей Петра, Алексия и Ионы установлено Патриархом Иовом 5 октября 1596 года. Святитель Филипп причислен к ним в 1875 году, по ходатайству святителя Иннокентия, митрополита Московского (память 31 марта и 23 сентября), а святитель Ермоген — в 1913 году.

Празднуя память всероссийских святителей в один день, Церковь воздает каждому из них равную честь как Небесным покровителям города Москвы и молитвенникам за наше Отечество.

Память святителей также совершается: святителя Петра — 21 декабря, святителя Алексия — 12 февраля, святителя Ионы — 31 марта, святителя Филиппа — 9 января, святителя Ермогена — 17 февраля.

5-й ДЕНЬ

Святая мученица Харитина, рано осиротев, была взята на воспитание благородным и состоятельным человеком по имени Клавдий, который любил ее, как родную дочь. Отличаясь красотой, она в то же время была наделена прекрасными нравственными качествами: кротостью, смирением, послушанием, молчаливостью, целомудрием и разумом. Пламенея любовью ко Христу, святая Харитина решила полностью посвятить себя на служение Господу. Она хранила свое девство в непорочности, и с согласия своего господина и воспитателя уединилась в отдельном жилище, где день и ночь поучалась в Законе Господнем. Проводя целомудренную и глубоко духовную жизнь, святая Харитина снискала к себе расположение верующих, и стала для них наставницей спасения. Одновременно она проповедовала Христа среди язычников и многих обратила к истинной вере.

В то время император Диоклитиан (284–305) воздвиг на христиан сильное гонение. Святая Харитина была приведена на суд к местному градоначальнику.

«Верно ли то, что ты христианка и многих других прельщаешь и обращаешь в ту же мерзкую веру?» — спросил ее нечестивый судья. «Что я христианка — правда, а что совращаю других — ложь, — отвечала святая, — не совращаю я их, но обращаю от нечестия и заблуждения и наставляю на истинный путь, приводя их ко Христу, вера в Которого не нечестива, но свята и праведна. Ваша же вера полна всякой нечистоты, потому что вы веруете в скверных и лукавых бесов и творите их волю». Услышав

такой ответ, градоначальник разгневался на святую Харитину. После продолжительных мучений он отправил ее на суд к правителю области. Но и там святая Харитина продолжала держать себя как и подобало невесте Христовой. Никакие уговоры неправедного судьи и показанные им орудия пытки не могли запугать ее. На просьбу мучителя принести жертву идолам, святая возвела свой взор к небу и, сотворив крестное знамение, ответила: «Лукав ты, судья, и несправедлив! Но не уловишь меня ни своею хитростью, ни страхом мучений, не привлечешь к своему нечестию и не изменишь пламенного моего желания пострадать за Христа. Подумай лучше о своей душе, как бы тебе не погибнуть вместе с демонами, которых ты почитаешь как богов». Нечестивый судья приказал мучить святую Харитину. Святая страдалица стойко переносила все мучения и не переставала сердцем и устами исповедовать Иисуса Христа. Видя такую твердость христианки, правитель повелел утопить ее в море. Мучители привели святую Харитину к морю, привязали ей на шею большой камень и бросили в воду. Но сила Божия освободила святую от уз, и она пошла по волнам, как по суху. Мученица вернулась к судье и сказала: «Узри силу Христа моего и уверуй в Него!» Судья был так поражен тем, что святая Харитина осталась жива, что едва не потерял сознание. Он подумал, что святая — волшебница, а потому повелел привязать обнаженную мученицу к колесу, под которым были положены острые железные орудия, ножи и мечи, и множество горящих углей. Но, по повелению Божию, колесо не поворачивалось, руки слуг ослабели, а угли погасли. Судья пришел в ярость и приказал вырвать святой Харитине ногти на руках и ногах и выбить зубы. И эти мучения святая претерпела мужественно. Наконец, беззаконный судья решил растлить ее девство, отдав на осквернение распутным людям. Святая Харитина, воздев руки к небу, усердно молила Бога, чтобы Он избавил ее от рук нечестивцев, и тут же предала свою чистую и непорочную душу в руки Господа. Это совершилось около 304 года в городе Алексии, в Понте, на южном берегу Черного моря.

Преподобный Дамиан, пресвитер и целебник Печерский. Преподобный Дамиан подвизался в Киево-Печерской обители во время игуменства преподобного Феодосия (память 3 мая). Он помнил Крещение Руси, совершившееся в 989 году. Подражая своему учителю смирением, послушанием, постом, любовью к братии и другими добродетелями, он стяжал благодать Святого Духа. Преподобный Феодосий благословлял блаженного Дамиана читать молитвы над болящими, и он, только ради послушания, в смиренном сознании своего недостоинства, помазывал недужных святым елеем, и они исцелялись, славя Бога.

В Богоугодных делах прошла вся жизнь святого. Перед кончиной он заболел и, лежа на смертном одре, со слезами молился: «Господи мой, Иисусе Христе, сподоби меня быть сообщником славы святых Твоих, и с ними причастником Царствия Твоего; не отлучи меня, Владыко, от отца моего и наставника преподобного Феодосия, но вместе с ним всели меня во свете Твоем, который приготовил Ты праведникам». 5-й ДЕНЬ

Господь услышал молитву смиренного раба Своего и послал ему для утешения Ангела в образе преподобного Феодосия. Облобызав с любовью блаженного целебника, святой Небожитель сказал: «Чадо, вот я пришел возвестить тебе, от лица Господня, что ты получишь то, о чем молился, будешь причтен с Его святыми и с ними водворишься в Царствии Небесного Владыки. Когда же Господь Бог повелит тебе преставиться от мира сего, не разлучимся мы друг с другом, но вместе в том Свете обитать будем».

Преподобный Феодосий, когда услышал из уст святого Дамиана повествование о видении, прослезился и прославил Бога. Преподобный Дамиан простился с братией и предал свою душу в руки Господни. Преставился он за три года до кончины преподобного Феодосия, в 1071 году.

6-й ДЕНЬ **Святой апостол Фома,** именуемый Близнец, апостол от Двенадцати, являет собой пример духовного самопреодоления, восхождения с помощью Божией от неверия к вере, от колебаний и слабости — к подвигу и исповедничеству. Преданный всей душой Спасителю, готовый в любой момент принять за Него смерть (Ин. 11, 16), апостол Фома, как и другие ученики, по человеческой слабости, не раз проявлял непонимание духовного смысла спасительного земного служения Сына Божия. В священный час Тайной Вечери, когда Господь открыл ученикам Своим о предстоявшем Крестном восхождении Своем к Отцу и предрек апостолам тот же крестный путь, апостол Фома от лица учеников высказывает сомнение: «Не знаем, куда идешь, и как можем знать путь» (Ин. 14, 5). К нему обращен ответ Спасителя, действенный для всех и во все времена: «Аз есмь Путь, и Истина, и Жизнь; никто не приходит к Отцу, как только через Меня».

Сила Божия в немощи человеческой свершается. Промыслительно отсутствовавший при первом явлении воскресшего Господа ученикам и усомнившийся в их рассказе апостол Фома сподобился при втором явлении Спасителя «вложить персты свои в раны Его» и, коснувшись «животворящего ребра Его», получить особую благодать свидетельства о Воскресении Богочеловека и действительности вечной жизни. Так святой апостол «неверием своим привлек верных на веру», сомнением своим, по слову святого Иоанна Златоуста, «отсек всякое сомнение». Пример его учит нас с верой и покаянием припадать душой к язвам Спасителя для уврачевания своих язв, для искоренения грехов и сомнений.

По Вознесении Господнем, святой апостол Фома, «свидетель Боговоплощения», был послан Христом «яко луч многосветлый во Индию», где «идольские храмы разорил» и воздвиг благодатью Божией Индийскую Церковь.

При Успении Пресвятой Богородицы святые апостолы от концов земли пренесены были «во облацех» к честно́му Ее одру. Лишь один Фома, по особому смотрению Божию, не успел к погребению. Только на третий день он пришел в Гефсиманию. По братской любви апостолы решились открыть гроб, чтобы он мог отдать последнее целование Божией Матери. Но когда был отвален камень, гроб оказался пуст.

Так свидетель Воскресения Христова, апостол Фома, единственный из учеников, осязавший прославленную плоть Господа, стал по Промыслу Божию, вместе с собором святых апостолов, свидетелем Воскрешения Сыном Божиим Пречистой Его Матери и вознесения Ее с телом в Горние Обители.

После сорока лет апостольского служения, в 73 году, «подобник муке Христовой», он и сам удостоен был «в язвы Христовы облечься», приняв мученическую кончину от рук язычников.

Святые мощи апостола Фомы покоятся в индийском городе Мадрасе, в храме его имени, у самого берега Индийского океана.

7-й ДЕНЬ **Мученики Сергий и Вакх** были военачальниками в войске императора Максимиана (284–305). Когда императору донесли, что они христиане, святых подвергли осмеянию. Мучеников, одетых в женские одежды, с железными обручами на шее водили по городу. После этого правитель Восточной Сирии Антиох приказал умертвить святого Вакха. А святого Сергия обули в железные сапоги с набитыми в них гвоздями и отвели на суд в другой город, где он был усечен мечом († ок. 300).

Что же дало святым силу оставить все и последовать за Христом, невзирая на мучения? В службе святым мученикам говорится, что они претерпели раны и низложили гордыню мучителя «силою Троическою» (*светилен*).

Служению во славу Пресвятой Троицы посвятил свою жизнь и преподобный Сергий Радонежский († 25 сентября 1392), тезоименитство которого отмечается в день памяти святого мученика Сергия. Братство, объединенное подвигом веры и

Святым Духом (*1-я и 2-я стихиры на хвалитех*), утвердил преподобный Сергий Радонежский на Руси. Такое духовное единство и породило «самобратную мысль», «братолюбную мудрость» (*слава на хвалитех*) иноков обители, названной Домом Живоначальной Троицы.

7-й ДЕНЬ

Преподобный Сергий Обнорский, Вологодский (Нуромский), по происхождению грек, принял монашеский постриг на Святой Горе Афон. Услышав о высокой духовной жизни преподобного Сергия Радонежского, он пожелал стать учеником великого русского святого. С этой целью он прибыл в Россию, поселился в обители Живоначальной Троицы и продолжил иноческое делание под руководством святого игумена Сергия.

Неподалеку от того места, на берегу реки Грязовицы, появился новый подвижник, преподобный Павел, келлией которому служило дупло дерева. Святой Сергий посетил пустынника, и с того момента искренняя духовная любовь соединила двух великих подвижников. Преподобный Сергий стал духовным отцом и наставником святого Павла. По его предсказанию преподобный Павел в 1414 году основал Троицкий монастырь.

Совместные подвиги святых старцев послужили образцом для их многочисленной братии, постепенно собравшейся вокруг духоносных угодников Божиих. Преставился к Богу преподобный Сергий в глубокой старости 7 октября 1412 года. Знаменательно, что кончина святого подвижника совпала с днем памяти мученика Сергия, Небесного покровителя великого игумена Земли Русской, преподобного Сергия Радонежского, учителя и духовного наставника святого Сергия Обнорского.

В течение столетия иноки преемственно, из поколения в поколение передавали повествование о житии и чудотворениях преподобного Сергия. В середине XVI столетия игумен Обнорского монастыря Протасий записал устные предания, а в 1584 году игумен Глушицкой обители Иона собрал сведения и составил житие святого подвижника.

8-й ДЕНЬ

Преподобная Пелагия была обращена в христианство святителем Нонном, епископом Эдесским (память 10 ноября).

До принятия спасительного Крещения Пелагия начальствовала над танцовщицами Антиохии Палестинской, проводя жизнь в праздности и распутстве. Однажды Пелагия, роскошно одетая, проезжала мимо храма, у дверей которого святитель Нонн произносил проповедь. Верующие отвернули свои лица от грешницы, а епископ Нонн долго смотрел ей вслед. Пораженный внешней красотой Пелагии и провидя в ней будущее духовное величие, святитель в своей келлии долго молился Господу о грешнице, сетуя при этом, что нищета одеяний его души не может сравниться с пышностью одежд и красотою блудницы.

На следующий день, когда святитель Нонн поучал в храме о будущем Суде и воздаянии, вошла Пелагия. Поучение так подействовало на нее, что она, пораженная страхом Божиим, обливаясь покаянными слезами, просила святителя о Крещении. Видя

искреннее и полное раскаяние Пелагии, епископ Нонн крестил ее.

Ночью Пелагии явился диавол, уговаривая ее вернуться к прежней жизни. В ответ святая сотворила молитву, осенила себя крестным знамением, и диавол исчез. Собрав свои драгоценности, преподобная Пелагия принесла их епископу Нонну. Святитель велел раздать их бедным со словами: «Пусть будет умно расточено худо собранное». После этого святая Пелагия надела власяницу и удалилась в Иерусалим на Елеонскую гору. Там она до самой кончины (†457) подвизалась в затворе под мужским именем Пелагий и достигла великих духовных дарований.

8-й ДЕНЬ

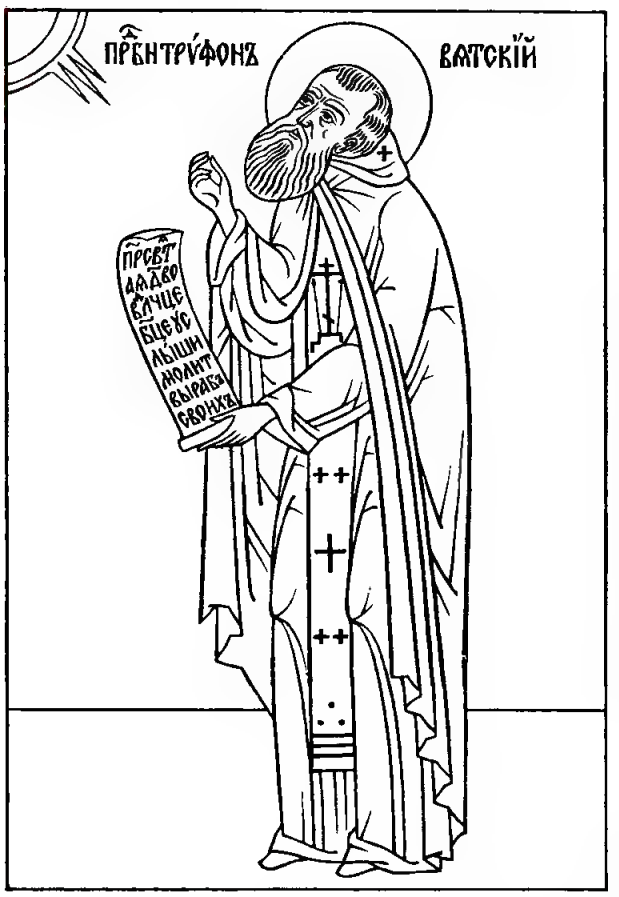

Преподобный Трифон, архимандрит Вятский, родился в XVI веке в семье благочестивых Димитрия и Пелагии, живших в селе Мезени Архангельской области. Когда родители захотели женить Трифона, то он, с юных лет чувствуя призвание к иноческой жизни, тайно ушел из дома в город Устюг, где поселился у приходского священника, все время пребывая в строгом посте и молитве. Затем он жил в городке Орлеце около церкви, перенося холод и голод, а оттуда перешел в Пыскорскую обитель, находившуюся на реке Каме. Здесь преподобный Трифон приобщился к монашеской жизни и принял постриг от игумена Варлаама. 22-летний монах не пропускал ни одной церковной службы и нес трудное послушание в пекарне. Когда он тяжело заболел, ему явился святитель Николай и, исцелив его, укрепил в подвиге.

В поисках уединения преподобный ушел к устью реки Мулянки и поселился на месте, где теперь расположен город Пермь. Там он обратил в христианство язычников — остяков и вогулов. Потом преподобный Трифон удалился на реку Чусовую и основал там монастырь в честь Успения Пресвятой Богородицы. В 1580 году он пришел в город Хлынов (с 1780 г. — Вятка, ныне Киров), также основал там Успенский монастырь, и был поставлен в архимандриты. Будучи строгим подвижником, он носил на теле власяницу и тяжелые вериги. Душа старца жаждала просвещения заблудших светом Христовой веры, и этому святому делу он отдавал все свои силы.

Строгость общежительного устава, введенного преподобным Трифоном, стала тяготить братию, и они изгнали его из обители. Всю остальную жизнь святой провел в скитаниях. Он неоднократно бывал в Соловецком и Коряжемском монастырях, на реках Вычегде и Двине, основал Слободской Богоявленский монастырь. В предсмертной болезни преподобный Трифон добрался до Хлынова и смиренно просил иноков разрешить ему скончаться в родной обители. С почестью он был встречен во вратах монастыря всей братией во главе с настоятелем.

Перед кончиной преподобный Трифон написал завещание братии, в котором говорится: «Собранное о Христе стадо, отцы и братия! Послушайте меня, грешного. Хотя я груб и хуже всех, но Бог и Пречистая Матерь Его дозволили мне, худому, заведовать домом Своим. Молю вас, для Бога и Пречистой Матери Его, имейте духовную любовь между собою. Без нее никакая добродетель не полна

пред Богом. Уста Христовы изрекли ученикам: «Да любите друг друга» (Ин. 13, 34). По словам апостола Павла, «друг друга тяготы носите» (Гал. 6, 2). Не осуждайте пред Богом один другого, в храме ли или келлии, наедине ли или в общении с братиею. Келейные молитвы совершайте со страхом. А церковного пения отнюдь не пропускайте; хотя бы и дело было, беги в церковь Божию на духовное пение. Прежде отдавайте Божие Богу, а потом выполняйте другие дела». Преподобный Трифон отошел ко Господу в глубокой старости 8 октября 1612 года. Погребен в основанной им Вятской обители.

Преподобный Трифон во время земной жизни был связан со многими русскими святыми и подвижниками. Он был в Казани, где в беседе со святителем Ермогеном († 1612, память 17 февраля, 12 мая), предсказал ему патриаршество и мученическую кончину. У мощей праведного Артемия Веркольского († 1545; память 20 октября, 23 июня) преподобный Трифон получил исцеление расслабленной руки. Сам преподобный исцелил 12-летнего блаженного Прокопия Вятского († 1627, память 21 декабря). Преподобный Трифон и блаженный Прокопий вместе являются взывающим к их помощи.

8-й ДЕНЬ

Преподобный Досифей Верхнеостровский, Псковский — ученик преподобного Евфросина Псковского († 1481; память 15 мая). В 1470 году он основал Петропавловский Верхнеостровский монастырь на Псковском озере, где был игуменом.

9-й ДЕНЬ

Святой апостол (от 12-ти) Иаков был сыном Алфея и братом апостола и Евангелиста Матфея. На апостольское служение он был призван, как и прочие апостолы, Самим Господом нашим Иисусом Христом. Приняв с другими апостолами Духа Святого, сошедшего на них в виде огненных языков, он отправился к язычникам проповедовать Христа и наставлять заблудших на путь спасения. Он попалял терния безбожия, сокрушал идолов, храмы их разорял, врачевал различные недуги, прогонял лукавых духов и множество людей привел ко Христу. Чрез это святой апостол приобрел себе новое имя — «семя Божественное», ибо он посеял в сердцах человеческих слово Божие, насадил веру и возрастил благочестие. Апостол Иаков Алфеев совершал апостольское служение сначала в Иудее, потом сопутствовал апостолу Андрею Первозванному (память 30 ноября) в Эдессу, проповедовал учение Христово в Газе и Елевферополе (город Южной Палестины на дороге между Иерусалимом и Газой). Оттуда он отправился в Египет и в городе Острацыне (на границе с Палестиной) принял мученическую смерть на кресте.

9-й ДЕНЬ

Преподобные Андроник и супруга его Афанасия жили в V веке в Антиохии. Благочестивая семья делила свой скудный заработок на три части. Одну часть они отдавали в храм, другую — бедным, а третью оставляли себе.

Милосердные супруги работали Господу со страхом, проводя жизнь в молитве и воздержании. Бог благоволил призвать их к еще более совершенной жизни. После кончины детей, преподобные Андроник и Афанасия посвятили себя Богу, прося, «чтобы Он не закрыл двери Царства Небесного для оставляющих свой дом ради Него».

Путешествуя по святым местам, супруги встретили однажды скитского подвижника Даниила, по благословению которого решили принять монашество. Святая Афанасия направилась в женскую Тавеннисиотскую обитель, а святой Андроник остался в скиту.

12 лет святой пребывал в безмолвии, трудах и молитве, под руководством опытного подвижника, а затем отправился, с благословения старца Даниила, в Иерусалим на поклонение святыням. В дороге ему встретился попутчик — инок Афанасий. Это была его бывшая супруга Афанасия, которая, зная об опасностях путешествия, переоделась в мужское платье. Они

не узнали друг друга, их облик был изменен от долгих трудов.

После посещения Святых Мест оба инока поселились в одной келлии и много лет подвизались в безмолвии. Когда святая Афанасия скончалась, преподобный Андроник прочитал оставленную ею записку, раскрывавшую тайну. Вскоре преставился и святой Андроник.

10-й ДЕНЬ **Святые мученики Евлампий и Евлампия.** Во время гонения на христиан, воздвигнутого императором Максимианом (284–305), в родной город Никомидию пришел юноша христианин по имени Евлампий, чтобы купить хлеба скрывавшимся в пустыне христианам. Увидев на городских воротах указ об убиении христиан, Евлампий возмутился, что император вместо борьбы с врагами отечества истребляет своих подданных. Язычники схватили святого Евлампия и представили на суд. Ни обещания наград, ни угрозы мучениями не склонили молодого юношу к вероотступничеству, и судья приказал нещадно избивать его. Святой Евлампий терпеливо переносил страдания. Палачи приготовили раскаленный одр, чтобы заживо сжечь святого. Но к удивлению всех святой мученик встал с одра невредимым. Народ восклицал: «Един Бог христианский — велик и силен».

Святая Евлампия, услышав о страданиях брата, прибежала на место мучения и открыто исповедовала свою веру во Христа. Она говорила, что готова понести страдания и муки вместе с братом. Мучитель пришел в ярость от слов юной девушки и велел бить ее по лицу. Евлампий ободрил сестру: «Не убойся, сестра, убивающих тело, души же не могущих убить» (Мф. 10, 28). Потом палачи приготовили котел с кипящей водой, но святые мученики, войдя в него, остались невредимы. После этого уверовало двести мужей, которые впоследствии были усечены идолопоклонниками. Мучитель осудил святых брата и сестру на усечение мечом. Святой Евлампий сам приклонил голову под меч, а его сестра еще до казни предала душу Богу. Кончина святых последовала около 303 года. Святой Феофан Начертанный (память 11 октября), живший в IX веке, написал в честь их канон.

10-й ДЕНЬ **Святитель Василий (преподобный Вассиан)** родился в Восточной Сирии. Он подвизался в Константинополе при святом благоверном царе Маркиане (450–457). На средства двух знаменитых мужей, Севера и Иоанна, святой Василий (Вассиан) построил монастырь, в котором жило до 300 иноков. Среди них была и преподобная Матрона (память 9 ноября), переодетая в мужское платье. В месяцесловах святой известен под именем Вассиан, но в службе он именуется святителем Василием чудотворцем.

В своей обители преподобный дожил до глубокой старости, прославившись добродетельной и высокодуховной жизнью.

10-й ДЕНЬ

Преподо́бнаго Амвро́сия, ста́рца О́птинскаго

НА ВЕЛИ́ЦЕЙ ВЕЧЕ́РНИ

Блаже́н муж: 1-й антифо́н. На Го́споди, воззва́х: стихи́ры на 8, глас 8.

Подо́бен: О, **пресла́внаго чудесе́:**

Днесь све́тло торжествуе́т/ Введе́нская пу́стынь,/ прославля́ющи своего́ вели́каго моли́твенника,/ преподо́б-

наго ста́рца О́птинскаго,/ Амвро́сия чудотво́рца,/ и́же зде подвиза́ся ре́вностно/ и, возше́д на ле́ствицу духо́вную,/ просия́л есть, я́ко свети́льник огнезра́чный,// по всей земли́ Росси́йстей.

Прииди́те, ве́рнии лю́дие,/ воздади́м досто́йное поклоне́ние/ ны́не просла́вленному ста́рцу Бо́жию/ и согла́сно воспои́м ему́:/ преподо́бне о́тче наш Амвро́сие,/ моли́твенниче наш пред Престо́лом Царя́ Небе́снаго,/ не забу́ди нас, убо́гих чад твои́х,/ ча́ющих твоея́ по́мощи,// и изба́ви нас от вся́кия ну́жды и печа́ли.

Что тя наречём, преподо́бне Амвро́сие?/ В по́двизех бо возше́л еси́/ на го́ру свя́тости и совершéнства,/ я́ко земны́й А́нгел и челове́к Небе́сный/ ны́не же ра́дуешися и весели́шися в черто́зех Царя́ ца́рствующих,/ и та́мо зри́ши сла́ву и добро́ту неизрече́нную,/ и с го́рними Си́лами непреста́нно/ воспева́еши Трисвяту́ю песнь// Бо́гу, в Тро́ице сла́вимому.

Пра́зднующе па́мять богоно́снаго Амвро́сия,/ вели́каго ста́рца О́птинскаго,/ всероссíйскаго наста́вника благоче́стия,/ воспо́йте, лю́дие, песнь но́вую:/ блаже́н еси́, преподо́бне о́тче наш,/ сотвори́вый вся, заповéданная Христо́м,/ ны́не бо ты, прославля́ем в сове́те святы́х,/ созерца́еши сла́ву Вседержи́теля Бо́га,// прославля́ющаго просла́вльших Его́.

И́ны стихи́ры, глас 2.

Подо́бен: Егда́ от Дре́ва:

Преподо́бне о́тче Амвро́сие,/ кто испове́сть труды́ и боле́зни твоя́,/ я́же поне́сл еси́ ра́ди Ца́рствия Небе́снаго?/ И был еси́ о́браз терпе́ния и смире́ния,/ кро́тости и воздержа́ния,/ целому́дрия и послуша́ния,/ те́миже обогати́л еси́ ду́шу твою́/ и стяжа́л еси́ да́ры Ду́ха Всесвята́го,// И́мже вся́ка душа́ живи́тся.

Благословля́л еси́ Го́спода/ на вся́кое вре́мя,/ в ра́дости и печа́ли земна́го жития́,/ всегда́ хвала́ Его́ бысть во усте́х твои́х,/ да услы́шат кро́тцыи и немощству́ющии глас твой и возвеселя́тся,/ взыска́л бо еси́ Го́спода, и услы́ша тя,/ и от всех скорбе́й твои́х изба́ви тя./ Присту́пим и мы, бра́тие, к Бо́гу и просвети́мся,// и ли́ца на́ша не постыдя́тся.

Святы́й уго́дниче Бо́жий,/ ве́ры правосла́вныя ревни́телю,/ сосу́де благода́ти избра́нный,/ ди́вным житие́м

твои́м пу́стынь О́птина просла́вися,/ и вси концы́ земли́ на́шея возра́довашася,/ тебе́ бо вси стяжа́хом сте́ну и утвержде́ние,/ моли́ся при́сно ко Го́споду,/ всеми́лостивому Бо́гу на́шему,// да спасе́т ду́ши на́ша.

Богоблаже́нне о́тче Амвро́сие,/ су́етная и ло́жная ми́ра сего́/ отве́ргл еси́ непоколеби́мо,/ облеки́йся в ри́зы мона́шеския,/ препобеди́л еси́ в себе́ ве́тхаго челове́ка,/ угаси́в разжже́нныя стре́лы вра́жия,/ ду́шу свою́, я́ко зе́ницу о́ка,/ соблю́л еси́ невреди́му,// те́мже тя вси ублажа́ем.

Сла́ва, глас 1:

Прииди́те, мона́хов мно́жество,/ хвале́бными пе́снями/ па́мять почти́м богоно́снаго ста́рца Амвро́сия,/ О́птины пу́стыни украше́ния,/ се бо, я́ко фи́никс, насажде́нный в дому́ Бо́жием,/ процве́л и возблагоуха́л есть цвет неувяда́емый,/ и ны́не предстои́т пред Царе́м Небе́сным,// моля́ся о душа́х на́ших.

И ны́не, Богоро́дичен, глас то́йже: Всеми́рную сла́ву:

Вход. Прокими́н дне. И чте́ния.

При́тчей чте́ние (главы́ 10, 3 и 8):

Па́мять пра́веднаго с похвала́ми,/ и благослове́ние Госпо́дне на главе́ его́./ Блаже́н челове́к, и́же обре́те прему́дрость,/ и сме́ртен, и́же уве́де ра́зум./ Лу́чше бо сию́ купова́ти,/ не́жели зла́та и сребра́ сокро́вища./ Честне́йшая же есть ка́мений многоце́нных,/ все же честно́е недосто́йно ея́ есть./ Долгота́ бо дней и ле́та живота́ в десни́це ея́,/ в шу́йце же ея́ бога́тство и сла́ва./ От уст ея́ исхо́дит пра́вда,/ зако́н же и ми́лость на язы́це но́сит./ Послу́шайте у́бо мене́, о ча́да,/ честна́я бо реку́,/ и блаже́н челове́к, и́же пути́ моя́ сохрани́т./ Исхо́ди бо мои́ — исхо́ди живота́,/ и уготовля́ется хоте́ние от Го́спода./ Сего́ ра́ди молю́ вас/ и предлага́ю мой глас сыново́м челове́ческим:/ я́ко аз, прему́дрость, устро́их сове́т,/ и ра́зум и смысл аз призва́х./ Мой сове́т и утвержде́ние,/ мой ра́зум, моя́ же кре́пость./ Аз мене́ лю́бящия люблю́,/ и́щущии же мене́ обря́щут благода́ть./ Разуме́йте у́бо, незло́бивии, кова́рство,/ ненака́заннии же, прилага́йте сердца́./ Послу́шайте мене́ и па́ки,/ честна́я бо реку́,/ и отве́рзу от усте́н пра́вая,/ я́ко и́стине поучи́тся горта́нь мой,/ ме́рзки же предо мно́ю

устны́ лжи́выя./ С пра́вдою вси глаго́лы уст мои́х,/ ничто́же в них стро́потно, ниже́ развраще́нно./ Вся пра́ва суть разумева́ющим/ и про́ста обрета́ющим ра́зум./ Научу́ бо вас и́стине,/ да бу́дет о Го́споде наде́жда ва́ша,/ и испо́лнитеся Ду́ха.

Прему́дрости Соломо́новы чте́ние (главы́ 10, 6, 8 и 9):

Уста́ пра́веднаго ка́плют прему́дрость: устне́ же мужее́й му́дрых ве́дят благода́ть./ Уста́ му́дрых поуча́тся прему́дрости, пра́вда же избавля́ет их от сме́рти./ Сконча́вшуся му́жу пра́ведну, не поги́бнет наде́жда./ Сын бо пра́веден рожда́ется в живо́т и во благи́х свои́х плод пра́вды обы́мет./ Свет пра́ведным всегда́, и от Го́спода обря́щут благода́ть и сла́ву./ Язы́к му́дрых до́брая свесть, и в се́рдце их почи́ет му́дрость./ Лю́бит Госпо́дь преподо́бная сердца́, прия́тни же Ему́ вси непоро́чнии в пути́./ Му́дрость Госпо́дня просвеща́ет лице́ разу́мнаго./ Постига́ет бо жела́ющия ю, пре́жде да́же разуме́ти ю, и удо́бь у́зрится от лю́бящих ю./ У́треневавый к ней не утруди́тся, и бдяй ея́ ра́ди вско́ре без печа́ли бу́дет./ Я́ко досто́йных ея́ сама́ обхо́дит, и́щущи, и во стезя́х ея́ явля́ется им благоприе́мне./ Му́дрости никогда́же одоле́ет зло́ба./ Сих ра́ди и рачи́тель бых добро́ты ея́, и возлюби́х ю, и поиска́х от ю́ности моея́./ И взыска́х неве́сту привести́ себе́, я́ко всех Влады́ка возлюби́ ю./ Таи́бница бо есть Бо́жия хи́трости, и обрета́тельница дел Его́./ Труды́ ея́ суть добродете́ли: целому́дрию же и ра́зуму та учи́т, пра́вде и му́жеству,/ и́хже потре́бнее ничто́же есть в житии́ челове́ком./ А́ще же и мно́гаго искусства жела́ет кто, весть дре́вняя, и бы́ти хотя́щая разсмо́трит./ Свесть изви́тия слове́с и разреше́ния гада́ний, зна́мения и чудеса́ проразуме́ет, и сбытия́ времен и лет;/ и всем сове́тник есть благ, я́ко безсме́ртие есть в ней и благосла́вие во обще́нии слове́с ея́./ Сего́ ра́ди бесе́довах ко Го́споду, и помоли́хся Ему́, и рех от всего́ се́рдца моего́:/ Бо́же отце́в и Го́споди ми́лости, сотвори́вый вся сло́вом Твои́м/ и му́дростию Твое́ю устро́ивый челове́ка, да владе́ет бы́вшими от Тебе́ тварьми́ и да управля́ет мир в преподо́бии и пра́вде./ Даждь ми Твои́х Престо́лов приседя́щую прему́дрость и не отлучи́ мене́ от о́трок Твои́х, я́ко аз раб Твой и сын рабы́ни Твоея́./ Посли́ ю с Небе́с от

свята́го жили́ща Твоего́, и от Престо́ла сла́вы Твоея́,/ да, су́щи со мно́ю, научи́т мя, что благоугодно есть пред Тобо́ю,/ и наста́вит мя в ра́зум, и сохрани́т мя в сла́ве свое́й./ Помышле́ния бо сме́ртных вся боязли́ва, и погреши́тельна умышле́ния их.

Прему́дрости Соломо́новы чте́ние (глава́ 3):

Пра́ведных ду́ши в руце́ Бо́жией, и не прико́снется их му́ка./ Непщева́ни бы́ша во очесе́х безу́мных умре́ти, и вмени́ся озлобле́ние исхо́д их./ И е́же от нас ше́ствие сокруше́ние, они́ же суть в ми́ре./ И́бо пред лице́м челове́ческим а́ще и му́ку прии́мут, упова́ние их безсме́ртия испо́лнено./ И вма́ле нака́зани бы́вше, вели́кими благоде́тельствовани бу́дут,/ я́ко Бог искуси́ я и обре́те их досто́йны Себе́./ Я́ко зла́то в горни́ле, искуси́ их и я́ко всепло́дие же́ртвенное прия́т я./ И во вре́мя посеще́ния их возсия́ют и, я́ко и́скры по сте́блию, потеку́т./ Су́дят язы́ком и облада́ют людьми́, и воцари́тся Госпо́дь в них во ве́ки./ Наде́ющиися Нань разуме́ют и́стину и ве́рнии в любви́ пребу́дут Ему́./ Я́ко благода́ть и ми́лость в преподо́бных Его́, и посеще́ние во избра́нных Его́.

На литии́ стихи́ра хра́ма и свята́го, глас 6:

Преподо́бне о́тче наш Амвро́сие,/ всея́ Росси́и наста́вниче богому́дрый,/ же́зле немощны́х и стра́ждущих,/ о́бразе ве́ры и благоче́стия,/ пропове́дниче смире́ния и терпе́ния,/ моли́твенниче за Оте́чество на́ше правосла́вное,/ днесь ублажа́ем честну́ю твою́ па́мять,/ с ве́рою и любо́вию притека́юще,/ взыва́ем ти дерзнове́нно:// моли́ Христа́ Бо́га спасти́ся душа́м на́шим.

Сла́ва, глас 8: Прииди́те, ве́рнии лю́дие: *(зри страни́цу 879).*

И ны́не, Богоро́дичен, глас то́йже: Безневе́стная Де́во:

На стихо́вне стихи́ры, глас 5.

Подо́бен: Ра́дуйся, Живоно́сный Кре́сте:

Песнь воспои́м, лю́дие,/ учи́телю душеспаси́тельнаго жи́тельства,/ исто́чнику любве́ Христо́вы, вели́кому ста́рцу Амвро́сию,/ мона́хов путеводи́телю,/ а́лчущих пита́телю, бе́дствующим помо́щнику,/ всем христиа́ном

прибе́жищу:/ приими́, уго́дниче Бо́жий, на́ша моле́ния,/ ве́рных чад твои́х,// чту́щих святу́ю па́мять твою́.

Стих: Честна́ пред Го́сподем// смерть преподо́бных Его́.

Пра́зднующе, преподо́бне о́тче,/ святу́ю па́мять твою́,/ благода́рную песнь воспева́ем ти,/ ты бо ве́си ну́жды нас, чад твои́х,/ обремене́нных скорбьми́ мно́гими,/ помога́еши нам си́лою свы́ше/ и ограждда́еши, я́ко щит,/ от вся́ких де́монских нахожде́ний,// низпосыла́я ве́лию ми́лость.

Стих: Блаже́н муж, боя́йся Го́спода,// в за́поведех Его́ восхо́щет зело́.

Притеце́м, бра́тие,/ к исто́чнику све́та и́стины,/ богоблаже́нному Амвро́сию,/ просвети́мся его́ учёньми духо́вными/ и с ве́рою возопии́м ку́пно:/ приими́ на́ша моли́твы// и изба́ви нас от вся́ких зол и скорбе́й.

Сла́ва, глас 8:

Наста́вниче всех приходя́щих к тебе́,/ о́тче наш Амвро́сие,/ любве́ насади́телю,/ ни́щих корми́телю,/ жа́ждущих напои́телю,/ гре́шников до́брый испра́вителю,/ неве́рных вразуми́телю,/ при́зри на нас, чад твои́х,// чту́щих святу́ю па́мять твою́.

И ны́не, Богоро́дичен, глас то́йже: Безневе́стная Де́во:

Тропа́рь, глас 5:

Я́ко к целе́бному исто́чнику,/ притека́ем к тебе́, Амвро́сие, о́тче наш,/ ты бо на путь спасе́ния нас ве́рно наставля́еши,/ моли́твами от бед и напа́стей охраня́еши,/ в теле́сных и душе́вных ско́рбех утеша́еши,/ па́че же смире́нию, терпе́нию и любви́ науча́еши;/ моли́ человеколю́бца Христа́/ и Засту́пницу усе́рдную// спасти́ся душа́м на́шим.

НА У́ТРЕНИ

На Бог Госпо́дь: тропа́рь свята́го два́жды. Сла́ва, и ны́не, Богоро́дичен.

По 1-м стихосло́вии седа́лен, глас 8:

Це́рковь свята́я ны́не пра́зднует/ твою́ честну́ю па́мять, о́тче наш Амвро́сие,/ почита́ющи по́двиги твоего́ земна́го жития́,/ ты бо яви́лся еси́ вои́стину я́ко

рекá благодáти Дýха Святáго,/ врачýя нéмощи телéсныя и душéвныя/ всех прибегáющих к тебé с вéрою и надéждею./ Тем взывáем тебé непрестáнно:/ молúся Христý Бóгу о спасéнии душ нáших.

Слáва, и ны́не, Богорóдичен:

Упова́ние и прибе́жище христиа́ном,/ Богоро́дице Приснодéво Марúе,/ не прéзри упова́ющих на Тя рабóв Твоúх,/ трéбуем бо всегдá Твоея́ пóмощи и заступлéния,/ я́ко Мáти еси́ Зиждúтеля всех, Христá Бóга нáшего:/ тем и величáем Рождествó Твоé, Пречúстая, и вопиéм:/ рáдуйся, Богорáдованная Влады́чице,/ рáдуйся, спасéние душáм нáшим и вéлия мúлость.

По 2-м стихосло́вии седа́лен, глас 1:

Любóвию Христóвою привлéкл еси́ вся концы́ земли́ нáшея/ и учúл еси́ дóброму христиáнскому жúтельству,/ терпéние и смирéние насаждáя в душáх áлчущих спасéния,/ наипáче помогáеши нам,/ предстоя́ ны́не у Царя́ цáрствующих и Влады́ки жúзни вéчныя/ и моля́ Егó,/ да помúлует недостóйных раб Своúх/ и спасéт дýши нáша.

Слáва, и ны́не, Богорóдичен:

Тя, Пресвятáя Богорóдице,/ Áнгели пою́т непрестáнно,/ я́ко Содéтеля тех и Бóга нáшего несказáнно во чрéве Твоéм зачéнши,/ родилá еси́ неискусому́жно во спасéние нáше и избавлéние,/ Егóже и мóлиши прúсно,/ сýщим на земли́ здрáвие даровáти/ и мúру всему́ умирéние./ Тéмже и зовéм Ти:/ рáдуйся, всех родóв весéлие,/ рáдуйся, Дéво, христиáн похвало́.

По полиелéи седа́лен, глас 8:

Достóйно восхвáлим, брáтие,/ пóдвиги всея́ Россúи чудотвóрца,/ преподóбнаго отцá нáшего Амврóсия,/ возшéдшаго на высоту́ лéствицы духóвныя/ и прослáвльшаго Бóга совершéнством добродéтелей душеспасúтельных,/ и пáки воспоúм, со умилéнием сердéц нáших зову́ще:/ рáдуйся, Амврóсие, óтче святы́й,/ дóбрый настáвниче благочéстия.

Слáва, и ны́не, Богорóдичен:

Дéво пренепорóчная и неискусобрáчная Марúе,/ прúзри и посети́ рабóв Твоúх,/ вéрно пою́щих и хвáлящих

Тя во хра́ме Твое́м, Препе́тая:/ ра́дуйся, Богоблагода́тная Богоро́дице Всепе́тая,/ ра́дуйся, спасе́ние на́ше и утвержде́ние,/ ра́дуйся, просвети́вшая род наш свето-но́сным Рождество́м Сы́на Твоего́ и Бо́га на́шего,/ И́мже искорени́ся лесть бесо́вская,/ ра́дуйся, совокупи́вшая до́льняя Небе́сным:/ ра́дуйся, Неве́сто Неневе́стная.

Степе́нна, 1-й антифо́н 4-го гла́са. Прокси́мен, глас 4: Честна́ пред Го́сподем// смерть преподо́бных Его́. Стих: Что воздам Го́сподеви о всех, я́же воздаде́ ми? Ева́нгелие от Матфе́я, зача́ло 43.

По 50-м псалме́ стихи́ра, глас 6:

Богоно́сный о́тче наш Амвро́сие,/ в христоподража́тельнем жити́и свое́м/ стяжа́л еси́ плоды́ духо́вныя:/ любо́вь, мир, ра́дость,/ долготерпе́ние, бла́гость, милосе́рдие,/ ве́ру, кро́тость, воздержа́ние,/ плоть распя́в со страстьми́ и похотьми́,/ тяготы́ други́х поне́сл еси́/ и та́ко испо́лнил еси́ зако́н Христо́в,// достоблаже́нне о́тче, моли́ся о спасе́нии душ на́ших.

Кано́н Богоро́дицы со ирмосо́м на 6 и свята́го на 8.

Кано́н свята́го, глас 8.

Песнь 1

Ирмо́с: *Колесницегони́теля фарао́ня погрузи́/ чудотворя́й иногда́/ Моисе́йский жезл, крестообра́зно порази́в/ и раздели́в мо́ре:/ Изра́иля же беглеца́, пешехо́дца спасе́,// песнь Бо́гови воспева́юща.*

Це́рковь ны́не торжеству́ет,/ све́тло пра́зднующи твою́ святу́ю па́мять,/ и с ра́достию воспева́ет ти хвале́бную песнь,/ сла́вящи Го́спода, ди́внаго во святы́х Свои́х.

Позна́л еси́ сла́дость жи́зни во Христе́/ и не обину́яся оста́вил еси́ пре́лесть земны́х благ и суету́ ми́ра,/ всего́ себе́ покори́в Бо́гу.

Кто изочте́т по́двиги твоя́,/ я́же поне́сл еси́ ра́ди Ца́рствия Небе́снаго,/ в пе́нии, бде́нии и пще́нии утвержда́я дух свой?

Восходи́л еси́ от си́лы в си́лу в добродела́нии за́поведей Христо́вых/ и стяжа́л еси́ дар Ду́ха Свята́го,/ Его́же де́йствием спасл еси́ мно́гия ду́ши христиа́нския.

Богоро́дичен: Богоро́дице Присноде́во Мари́е,/ простри́ ми ми́лостивне десни́цу на по́мощь,/ умоля́ющи Сы́на Твоего́ и Бо́га,/ я́ко уя́звен есмь лю́те/ и на Тя то́чию наде́жду мою́ положи́х,/ Ты мя ущедри.

Катава́сия: Отве́рзу уста́ моя́:

Песнь 3

Ирмо́с: *Утвержде́й в нача́ле небеса́ ра́зумом/ и зе́млю на вода́х основа́вый,/ на ка́мени мя, Христе́, за́поведей твои́х утверди́:// я́ко несть свят, па́че Тебе́, Еди́не Человеколю́бче.*

Послуша́нием соверше́нным отве́рглся еси́ во́ли своея́/ и тем стра́сти существа́ па́дшаго Ада́ма отри́нул еси́,/ всего́ себе́ преда́в води́тельству богому́дрых ста́рцев и отце́в пу́стыни,/ и́же и возрасти́ша тя в ме́ру во́зраста духо́внаго.

Целому́дрия красоту́ стяжа́ла есть твоя́ чи́стая душа́,/ си́лою покаа́ния совле́кшися ве́тхаго челове́ка/ и в духо́внем преуспе́янии обле́кшися во Христа́.

Бога́тства тле́ннаго ми́ра возненави́дел еси́/ и был еси́ я́ко стра́нник и пришле́ц на земли́,/ взыску́я Гра́да Небе́снаго,/ те́мже Домовлады́ка введе́ тя в черто́г сла́вы Своея́.

Христо́с Бог обогати́ тя да́ром чуде́с,/ и мно́гия боле́зни стра́ждущих исцели́л еси́,/ не оста́ви нас, ча́ющих от тебе́ благода́тныя по́мощи.

Богоро́дичен: Наде́ждо и упова́ние на́ше,/ Влады́чице ми́ра, блага́я Помо́щнице,/ спаси́, и в кре́пости рог вознеси́ правосла́вных,/ и лю́ди на́ша от вся́ких бед и от разли́чных обстоя́ний свободи́.

Седа́лен, глас 4:

Лик мона́хов ны́не славосло́вит тя,/ преподо́бне о́тче наш Амвро́сие,/ ублажа́я честну́ю па́мять твою́,/ и вся оби́тель в ра́дости торжеству́ет,/ почита́ющи твое́ чи́стое в добродете́лех житие́/ и мно́жество чудотворе́ний, тобо́ю преизлива́емых./ Те́мже мы вси вку́пе вопие́м:/ спаса́й нас моли́твами твои́ми, Амвро́сие, о́тче наш.

Сла́ва, и ны́не, Богоро́дичен:

Под твое́ благоутро́бие притека́юще,/ мо́лим, Богоро́дице Де́во,/ не пре́зри пла́ча на́шего и моли́твы,/ но ускори́ изба́вити от бед и скорбе́й лю́ди

безотве́тныя:/ Ты бо еди́на еси́ изве́стнейшее христиа́ном упова́ние,/ и к Тебе́ прибега́юще, вси спаса́емся.

Песнь 4

Ирмо́с: ***Ты моя́ кре́пость, Го́споди,/ Ты моя́ и си́ла,/ Ты мой Бог, Ты мое́ ра́дование,/ не оста́вль не́дра О́тча/ и на́шу нищету́ посети́в./ Тем с проро́ком Авваку́мом зову́ Ти:// си́ле Твое́й сла́ва, Человеколю́бче.***

Избра́нный сосу́д Ду́ха Свята́го был еси́/ и то́ки чуде́с изли́л еси́./ Приими́ на́ша моли́твы/ и исцели́ нас от ран грехо́вных и страсте́й.

Позна́вый си́лу моли́твы во спасе́ние души́,/ научи́ нас душеполе́зно моли́тися/ ко Изба́вителю всех ми́лостивому Иису́су.

Ве́ру и́стинную правосла́вную утверди́ в лю́дех твои́х,/ чту́щих тя я́ко ревни́теля уче́ния Христо́ва.

Что воздади́м ти, преблаже́нне о́тче наш,/ за вся, я́же возда́л еси́ нам, ча́дом твои́м,/ чту́щим твою́ честну́ю па́мять?

Богоро́дичен: Из твоего́ пречи́стаго чре́ва, Богороди́тельнице,/ Сло́во Бо́жие произы́де несказа́нно,/ Его́же объе́мши, от зол изба́вити умоли́ зову́щих:/ сла́ва си́ле Твое́й, Го́споди.

Песнь 5

Ирмо́с: ***Вску́ю мя отри́нул еси́/ от лица́ Твоего́, Све́те незаходи́мый?/ И покры́ла мя есть чужда́я тьма, окая́ннаго./ Но обрати́ мя и к све́ту за́поведей Твои́х// пути́ моя́ напра́ви, молю́ся.***

Све́том уче́ния Христо́ва просвеще́нный,/ мрак заблужде́ния грехо́внаго отме́л еси́,/ наста́ви во све́те повеле́ний Бо́жиих и нас, омраче́нных страстьми́.

Но́вая свеща́ возсия́л еси́, о́тче, на земли́ Росси́йстей,/ озаря́я све́том любве́ Боже́ственныя вся до́льняя,/ просвети́, богоно́се, нас, недосто́йных чад твои́х,/ све́том за́поведей Христо́вых.

Возлюби́л еси́ бли́жняго и подъя́л еси́ его́ бре́мя грехо́в и скорбе́й,/ да у́зрит свет и́стины и испра́вит стопы́ своя́ к де́ланию за́поведей Христо́вых.

Унасле́довал еси́ Ца́рство Небе́сное,/ иде́же пра́здну́ющих глас непреста́нный/ и безконе́чная сла́дость зря́щих лица́ добро́ту Бо́га неизрече́нную.

Богоро́дичен: Нескве́рная А́гнице и Богоотрокови́це Мари́е,/ Твои́ми моли́твами укрепи́вшеся,/ святи́и победи́ша бесо́вския си́лы./ Те́мже и нам, упова́ющим на Тя,/ ско́ро предста́ни в по́мощь,/ да посра́мятся и паду́т вси, явля́ющии рабо́м Твои́м зла́я.

Песнь 6

Ирмо́с: *Очи́сти мя, Спа́се,/ мно́га бо беззако́ния моя́,/ и из глубины́ зол возведи́, молю́ся:/ к Тебе́ бо возопи́х, и услы́ши мя,// Бо́же спасе́ния моего́.*

Кре́пкое заступле́ние бу́ди всем,/ притека́ющим к твое́й по́мощи в неду́зех и печа́лех, о́тче наш Амвро́сие,/ О́птинския оби́тели вели́кий ста́рче.

Изба́ви нас от кова́рства лука́вых духо́в/ и изведи́ из глубины́ грехо́вныя,/ да очи́стит нас Христо́с Бог от беззако́ний на́ших и спасе́т ду́ши на́ша.

Ка́ко рцем твоя́ благодея́ния лю́дем, стра́ждущим и уничиже́нным?/ Ка́ко воспои́м ти благода́рственную песнь?/ Приими́ ны́не песнь хвале́бную недосто́йных чад твои́х.

Посети́ на́ша не́мощи по ми́лости твое́й,/ исцели́ я́звы духо́вныя си́лою да́нною ти свы́ше благода́ти,/ да воста́нем от ме́ртвеннаго сна грехо́внаго.

Богоро́дичен: Песносло́вяще, Чи́стая, из утро́бы Твоея́ Воплощшагося,/ Тя славосло́вим, я́ко Бо́жию Ма́терь.

Конда́к, глас 2:

Заве́т Пастыренача́льника испо́лнив,/ ста́рчества благода́ть насле́довал еси́,/ боле́знуя се́рдцем о всех, с ве́рою притека́ющих к тебе́./ Те́мже и мы, ча́да твоя́, с любо́вию вопие́м ти:/ о́тче святы́й Амвро́сие,// моли́ Христа́ Бо́га спасти́ся душа́м на́шим.

И́кос:

Доброзра́чное житие́ показа́л еси́/ и свои́ми доброде́тельми озари́л еси́ всю зе́млю Ру́сскую,/ привле́кл еси́ к себе́ вся концы́ Оте́чества на́шего,/ окормля́я неисче́тную па́ству ве́рных чад твои́х,/ и́хже с любо́вию призре́л еси́, я́ко оте́ц чадолюби́вый и ми́лостивый./ Те́мже сте́кшеся в день преставле́ния твоего́,/ во умиле́нии зове́м:/ ра́дуйся, подви́жниче благоче́стия, воспри́емый бога́тыя да́ры Ду́ха Всесвята́го;/ ра́дуйся, высото́ смире́ния и терпе́ния, и́миже научи́ши ве́рная ча́да

своя́;/ ра́дуйся, дре́во плодоно́сное, и́мже напита́л еси́ мно́жество а́лчущих жи́зни ве́чныя;/ ра́дуйся, цве́те благоуха́нный любве́ Боже́ственныя, е́юже утеша́ются скорбя́щии и боле́знующии;/ ра́дуйся, исто́чниче приснотеки́й чуде́с и благотворе́ний, от ни́хже боля́щии исцелева́ют и ги́бнущии спаса́ются;/ ра́дуйся, дерзнове́нный ходата́таю наш пред пра́ведным Судие́ю;/ ра́дуйся, помо́щниче нам преслáвный во всех обстоя́ниих./ Ра́дуйся, богому́дре Амвро́сие, вели́кий ста́рче всеросси́йский.

Песнь 7

Ирмо́с: ***Бо́жия снизхожде́ния/ огнь устыде́ся в Вавило́не иногда́:/ сего́ ра́ди о́троцы в пещи́ ра́дованною ного́ю,/ я́ко во цве́тнице, лику́юще, пояху:// благослове́н еси́, Бо́же оте́ц на́ших.***

Преселѝлся еси́ в го́рния черто́ги/ и та́мо зри́ши сла́ву неизрече́нную превéчнаго Бо́га, зовя́:/ благослове́н еси́, Бо́же оте́ц на́ших.

В со́нме святы́х уго́дников ны́не/ прославля́еши пре-му́драго Творца́ и Го́спода Сил, воспева́я:/ благослове́н еси́, Бо́же оте́ц на́ших.

С ли́ки А́нгелов и Арха́нгелов предстои́ши пред лице́м Вседержи́теля/ и та́мо немо́лчно пое́ши:/ благослове́н еси́, Бо́же оте́ц на́ших.

Вни́де в ра́дость Го́спода, я́ко до́брый и ве́рный раб его́ был еси́ на земли́,/ и ны́не на Небесе́х взыва́еши:/ благослове́н еси́, Бо́же оте́ц на́ших.

Богоро́дичен: Вижды, Влады́чице, души́ моея́ зло-смра́дныя ра́ны,/ и́хже самохо́тне подъя́х, окая́нный, и не могу́ приложи́ти пла́стыря, но е́ле жив сый, вопию́:/ ми́лостива мне Врача́ всех и Бо́га ма́терними твои́ми моли́твами сотвори́,/ я́ко да воспою́ ти:/ благослове́н, Пречи́стая, Плод Твоего́ чре́ва.

Песнь 8

Ирмо́с: ***Седмери́цею пещь/ халде́йский мучи́тель/ богочести́вым неи́стовно разжже́,/ си́лою же лу́чшею спасе́ны сия́ ви́дев,/ Творцу́ и Избáвителю вопия́ше:/ о́троцы, благослови́те,/ свяще́нницы, воспо́йте,// лю́дие, превозноси́те во вся ве́ки.***

Це́рковь ны́не ликовству́ет,/ пра́зднующи блаже́нную па́мять твою́, достохва́льне о́тче,/ и обре́тение

честны́х моще́й твои́х прославля́ет ра́достно, пою́щи:/ да благослови́т вся тварь Го́спода и превозно́сит Его́ во ве́ки.

Собра́шася ны́не в оби́тели свято́й мона́хов мно́жество,/ ублажа́ющих твою́ честну́ю па́мять и пою́щих с ра́достию:/ да благослови́т вся тварь Го́спода и превозно́сит Его́ во ве́ки.

Па́стырие и учи́телие стеко́шася в сей град оби́тельный,/ иде́же в добродете́лех ты процве́л еси́, поя́:/ да благослови́т вся тварь Го́спода и превозно́сит Его́ во ве́ки.

Ста́рии и млади́и, си́льнии и немощни́и приидо́ша ны́не в дом Госпо́день/ просла́вити преподо́бнаго ста́рца и отца́ на́шего Амвро́сия, вопию́ще:/ да благослови́т вся тварь Го́спода и превозно́сит Его́ во ве́ки.

Богоро́дичен: От Тебе́, Пресвята́я Богоро́дице,/ излия́ся вода́ живо́тная на омове́ние скве́рны всеми́рныя,/ е́юже благоволи́ и мое́ се́рдце прохлади́ти/ и окропи́ти росо́ю моли́тв в кро́ве крил Твои́х во ве́ки вся.

Песнь 9

Ирмо́с: *Ужасе́ся о сем Не́бо,/ и земли́ удиви́шася концы́,/ я́ко Бог яви́ся челове́ком пло́тски/ и чре́во Твое́ бысть простра́ннейшее Небе́с./ Тем Тя, Богоро́дицу,// А́нгелов и челове́к чинонача́лия велича́ют.*

Пропове́дует ны́не Правосла́вная Це́рковь по́двиги твоя́,/ я́ко всероссе́йскаго уго́дника Бо́жия,/ и чтит твою́ па́мять,/ восхваля́ющи твое́ ангелоподо́бное житие́.

При́зри с Небесе́, о́тче наш Амвро́сие, на ве́рныя лю́ди твоя́/ и низпосли́ свы́ше ру́ку по́мощи/ всем покланя́ющимся честно́му о́бразу твоему́.

Услы́ши глас моле́ния на́шего,/ посети́ ми́лостию твое́ю боле́зни и не́мощи чад твои́х,/ с ве́рою к тебе́ прибега́ющих, досточу́дне о́тче наш.

Припа́даем во умиле́нии серде́ц на́ших к стопа́м твои́м,/ вели́кий ста́рче земли́ на́шея, про́сим и мо́лим:/ не забу́ди посеща́ти чту́щия пречестну́ю па́мять твою́.

Богоро́дичен: Ко́е Тебе́ дарова́ние принесе́м, Богоро́дице?/ Или́ что веща́ти и́мамы, гре́шнии?/ То́чию уми́льно вопие́м, моля́щеся:/ спаси́ рабы́ Твоя́, Богоблагода́тная Отрокови́це,/ я́ко да Тя при́сно велича́ем.

Свети́лен:

Мона́шескаго о́браза житие́ избра́в непрело́жно/ и отри́нув ми́ра сего́ суету́ и сла́ву,/ всели́лся еси́ в оби́тель Богоро́дицы,/ преподо́бне о́тче наш Амвро́сие,/ и процве́л еси́, я́ко крин се́льный./ Мы же, чту́ще святу́ю па́мять твою́, зове́м ти:/ бу́ди нам помо́щник и засту́пник в беда́х и ско́рбех обстоя́щих.

Сла́ва, и ны́не, Богоро́дичен:

Ра́дуйся, Тебе́ зове́м, благослове́нная Богоро́дице Де́во,/ я́ко Тобо́ю присносу́щныя ра́дости прича́стницы бы́хом./ Живо́т бо наш и спасе́ние недомы́слимо и превы́ше естества́ родила́ еси́,/ сего́ ра́ди непреста́нно убла-жа́ют Тя ро́дове родо́в,/ я́коже пре́жде прорекла́ еси́.

На хвали́тех стихи́ры на 4, глас 6:

Восхва́лим, ве́рнии лю́дие,/ достоблаже́нную па́мять преподо́бнаго Амвро́сия,/ вели́каго ста́рца О́птин-скаго,/ всея́ Росси́и чудотво́рца,/ той бо, сконча́в земно́е стра́нствие,/ вни́де в оби́тель Царя́ Небе́снаго/ и зрит та́мо красоту́ неизрече́нную,/ вчини́вся с ли́ки без-пло́тных,/ пое́т с ни́ми песнь трисвяту́ю// в Тро́ице сла́вимому Бо́гу.

Возра́дуемся, бра́тие,/ пра́зднующе све́тлую па́мять/ богоно́снаго ста́рца Амвро́сия,/ учи́теля благоче́-стия,/ пропове́дника любве́ Христо́вы,/ его́же Бог сотвори́ сосу́д избра́нный благода́ти своея́ живоно́с-ныя,/ воспои́м, зову́ще:/ моли́, о́тче, всеще́драго Бо́га// спасти́ся душа́м на́шим.

Преблаже́нне о́тче Амвро́сие,/ вонми́ гла́су душ на́-ших,/ ча́ющих твоея́ ми́лости,/ се бо ско́рби и ну́жды/ превзыдо́ша главу́ на́шу,/ и несть исцеле́ния пло́ти на́шей;/ прииди́ и помози́ всем// чту́щим твою́ святу́ю па́мять.

Це́рковь Ру́сская ны́не пра́зднует/ твою́ прехва́льную па́мять,/ богому́дре о́тче Амвро́сие,/ прославля́ющи твое́ земно́е житие́,/ е́же укра́сил еси́ добродете́льми Христо́выми./ Не премолчи́ за ны ко Го́споду/ в твои́х те́плых моли́твах,// да спасе́т ду́ши на́ша.

Сла́ва, глас 8:

Бу́ди помо́щник и засту́пник нам,/ обурева́емым в пучи́не жите́йскаго мо́ря,/ богоблаже́нне о́тче Амвро́сие,/

до́брый па́стырю и де́лателю жа́твы мно́гия,/ тебе́ бо вси ве́мы/ я́ко ми́лостиваго чудотво́рца,/ ско́раго врача́ душ и теле́с на́ших,/ кре́пкаго моли́твенника пред Бо́гом// о спасе́нии душ на́ших.

И ны́не, Богоро́дичен, глас то́йже: Влады́чице, приими́:

Славосло́вие вели́кое и отпу́ст.

На Литурги́и слу́жба преподо́бническая.

Моли́тва

О вели́кий ста́рче и уго́дниче Бо́жий, преподо́бне о́тче наш Амвро́сие, о́птинская похвало́ и всея́ Руси́ учи́телю благоче́стия! Сла́вим твое́ во Христе́ смире́нное житие́, и́мже Бог превознесе́ и́мя твое́, еще́ на земли́ тебе́ су́щу, наипа́че же увенча́ тя Небе́сною че́стию по отше́ствии твое́м в черто́г сла́вы ве́чныя. Приими́ ны́не моле́ние нас, недосто́йных чад твои́х, чту́щих тя и призыва́ющих и́мя твое́ свято́е, изба́ви нас твои́м предста́тельством пред Престо́лом Бо́жиим от всех ско́рбных обстоя́ний, душе́вных и теле́сных неду́гов, злых напа́стей, тлетво́рных и лука́вых искуше́ний, низпосли́ Оте́честву на́шему от великодарови́таго Бо́га мир, тишину́ и благоде́нствие, бу́ди непрело́жный покрови́тель святы́я оби́тели, в не́йже в преуспе́янии сам подвиза́лся еси́ и угоди́л еси́ все́ми в Тро́ице сла́вимому Бо́гу на́шему, Ему́же подоба́ет вся́кая сла́ва, честь и поклоне́ние, Отцу́ и Сы́ну и Свято́му Ду́ху, ны́не и при́сно и во ве́ки веко́в. Ами́нь.

Преподобный Амвросий Оптинский (в миру Александр) родился 23 ноября 1812 года в селе Большая Липовица Тамбовской губернии в многодетной семье пономаря Михаила Федоровича (отец которого был священником и благочинным) и Марфы Николаевны Гренковых. В 12 лет Александра определили в Тамбовское духовное училище, после которого он поступил в Тамбовскую духовную семинарию. Тяжело заболев в последнем классе семинарии, Александр дал Богу обет в случае выздоровления пойти в монастырь, но, поправившись, несколько лет откладывал исполнение обета. Успешно окончив семинарию, Александр Михайлович был сначала домашним учителем, а затем преподавателем Липецкого духовного училища. Наконец в 1839 году Александр поступил во Введенскую Оптину пустынь Калужской губернии к преподобному старцу иеросхимонаху Льву (память 11 октября). Александр Гренков был определен в скит монастыря, где нес послушание помощника повара. Черная и трудная кухонная работа не смутила бывшего преподавателя духовного училища. Он не стал рассуждать, что послушание не по нем, не по его

силам, а принял назначение со смирением, как из уст Самого Господа. Поварская работа занимала у молодого послушника большую часть дня, ему мало приходилось бывать на богослужениях, и это приучило его к внутренней молитве.

Через три года, когда ему исполнилось тридцать лет, Александр был пострижен в монашество с именем в честь святителя Медиоланского Амвросия (память 7 декабря) и рукоположен в иеродиакона, а через два года — в иеромонаха. Тяжело заболев, отец Амвросий был пострижен в схиму, после чего стал выздоравливать, но полностью поправиться уже никогда не мог. Он не скорбел о своих болезнях, считал их необходимым средством воспитания души и говорил в утешение недужным: «Бог не требует от больного подвигов телесных, а только терпения со смирением и благодарения».

Иеромонах Амвросий стал помогать своему духовному отцу, преподобному старцу иеросхимонаху Макарию, в его трудах как духовник, принимал посетителей, участвовал в переводах и издании творений святых отцов и книг духовного содержания. После кончины преподобного Макария († 7 сентября 1860) преподобный Амвросий становится духовным наставником братии. За наставлением к нему шли тысячи верующих и неверующих людей со всей России. К нему приезжали за советом и для беседы великий князь Константин Константинович Романов, Ф. М. Достоевский, В. С. Соловьев, К. Н. Леонтьев (монах Климент), А. К. Толстой, Л. Н. Толстой, М. П. Погодин и многие другие. Преподобный Амвросий никогда не позволял себе пустого слова и говорил лишь с целью исправления и назидания. На насущный вопрос: «Как жить?» — он давал шутливые ответы: «Нужно жить нелицемерно и вести себя примерно, тогда дело наше будет верно, а иначе будет скверно». Или: «Жить — не тужить, никого не осуждать, никому не досаждать, и всем мое почтение». Или: «Жить можно и в миру, только не на юру, а жить тихо». «Мы должны, — говорил старец, — жить на земле так, как колесо вертится: чуть только одной точкой касается земли,

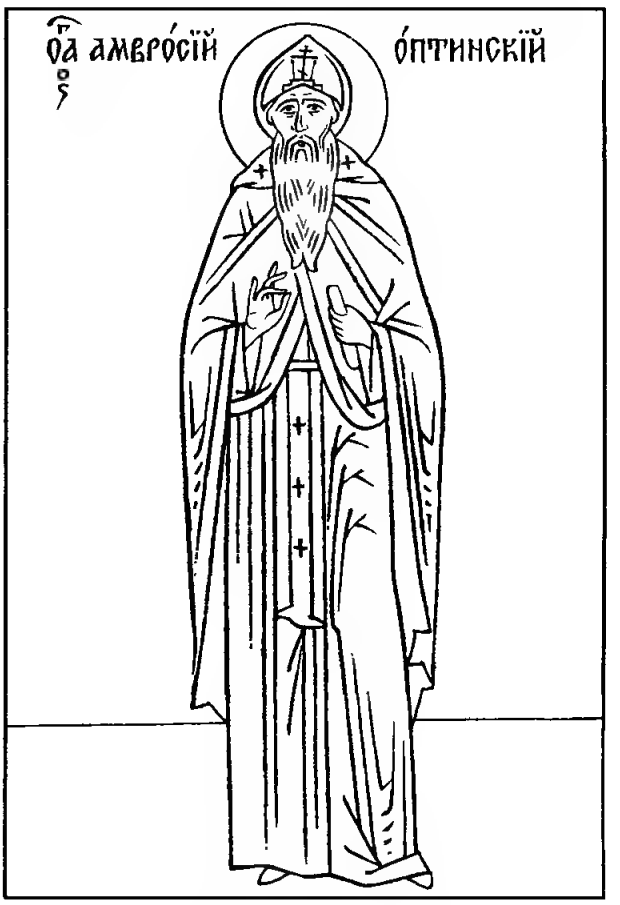

а остальными непременно стремится вверх; а мы как заляжем на землю, так и встать не можем». Преподобный Амвросий имел дар прозорливости, он исцелял больных, помогал нуждавшимся и бедным. Для оказания помощи старец являлся людям на расстоянии, наяву или во сне. Преподобным Амвросием была устроена Казанская Шамординская женская обитель, куда он посылал жить или нуждавшихся больных, или бедных благочестивых женщин, девушек и сирот. Преподобный Амвросий был великим молитвенником за всю Россию. Во время молитвы его лицо видели преображенным.

Скончался преподобный Амвросий 10 октября 1891 года в Шамординской обители и был похоронен в Оптиной пустыни рядом с могилой преподобного старца Макария. После кончины старец Амвросий являлся многим людям в разных концах России, исцеляя больных, помогая страждущим. Святость жизни старца Амвросия явлена в его деятельной любви к ближним, и православный народ всегда отвечал ему глубоким почитанием. В 1988 году на Поместном Соборе Русской Православной Церкви

преподобный Амвросий был причислен к лику святых угодников Божиих. Обретенные его честные мощи почивают во Введенском соборе Оптиной пустыни. Память празднуется 10 октября, а также 27 июня (обретение мощей) и 11 октября — в Соборе Оптинских старцев.

10-й ДЕНЬ **Страдание 26 Зографских преподобномучеников.** В 1274 году на Соборе в Лионе Византийский император Михаил VIII Палеолог решил укрепить свою близкую к падению державу за счет союза с католическим Римом — унией. Этот шаг вызвал всеобщее недовольство в стране, и император в 1278 году издал указ вводить унию в Византии хотя бы даже и насильственными мерами. Святая Афонская Гора твердо противостояла унии. Афонские иноки отправили послание к Михаилу, в котором основательно доказывали, что главенство папы, поминание его в церквах, совершение Евхаристии на опресноках, прибавление к Символу веры «и от Сына» не могут быть приняты православными, и призывали императора одуматься. «Мы ясно видим, — говорилось в послании, — что ты еретик, но умоляем тебя: оставь все это и пребывай в том учении, которое ты принял... Отринь несвятые новые учения ложного знания, прибавляющего к вере догадки». Крестоносцы, изгнанные из Палестины и нашедшие приют в Романии, заявили императору о своей готовности огнем и мечом утверждать власть папы. Михаил нанял еще турок и татар. Когда войска подошли к ненавистному для императора Афону, то, чтобы не раздражать греков, он решил выместить свою злобу на афонцах-славянах. По приказу Михаила слуги папы обрушились на Болгарский монастырь Зограф. Когда Зографским инокам было предъявлено требование принять унию, никто из них не захотел даже слушать о католичестве. Большинство зографцев покинуло обитель, а самые твердые, числом 26, остались в монастырской башне. Это были: игумен Фома, иноки Варсонуфий, Кирилл, Михей, Симон, Иларион, Иаков, Иов, Киприан, Савва, Иаков, Мартиниан, Косма, Сергий, Мина, Иоасаф, Иоанникий, Павел, Антоний, Евфимий, Дометиан, Парфений и 4 мирянина. Святые мученики за веру православную были сожжены в монастырской башне 10 октября 1284 года.

10-й ДЕНЬ **Святитель Амфилохий** епископствовал в одной из древнейших русских епархий — Владимиро-Волынской, учрежденной еще святым равноапостольным князем Владимиром. Святитель Амфилохий был третьим архипастырем на этой кафедре. Первым Владимиро-Волынским епископом был Стефан, поставленный самим равноапостольным Владимиром; его преемником — преподобный игумен Печерский Стефан (память 27 апреля), восприявший игуменство от преподобного Феодосия (память 3 мая). Святитель Амфилохий был хиротонисан во епископа 27 августа 1105 года митрополитом Киевским Никифором (1103–1121) и семнадцать лет управлял Владимиро-Волынской паствой. Всего несколько поколений отделяли его время от Крещения Руси, и святителю пришлось немало потрудиться в обращении ко Христу язычников, а также в искоренении суеверий у новокрещенных и умирению княжеских междоусобиц.

Оставив святительство, он продолжил служение Богу в пещерах Киево-Печерского монастыря, где и скончался в 1122 году. Празднование его памяти 10 октября, совместно с другими святыми Волынского края, было установлено в 1831 году.

10-й ДЕНЬ **Блаженный Андрей Тотемский** родился в 1638 году в селе Усть-Тотемском и уже в отрочестве оставил мир. По благословению Стефана, игумена Воскресенского монастыря в Галиче, Андрей принял на себя трудный подвиг юродства Христа ради. Блаженный поселился в городе Тотьме на берегу реки Сухоны у церкви Воскресения Христова. Зимой и летом он ходил босой, в рваной одежде, питаясь только хлебом и водой и то в таком малом количестве, чтобы только не умереть с голода, и молился

день и ночь. Если ему что-нибудь подавали, он все раздавал нищим. За свои подвиги и труды блаженный Андрей удостоился дара чудотворений. Однажды зимой к юродивому явился слепой по имени Ажибокай, предлагая ему большую сумму денег и прося исцеления, но юродивый убежал. Тогда Ажибокай вымыл глаза снегом, на котором стоял блаженный, и тут же прозрел. Блаженному Андрею было открыто время его кончины. Он исповедался, причастился Святых Таин и мирно отошел к Богу. Над его могилой была воздвигнута колокольня храма святого мученика Андрея Стратилата (память 19 августа), имя которого он носил. У гроба блаженного Андрея засвидетельствованы многие исцеления.

11-й ДЕНЬ

Святой апостол Филипп был родом из Кесарии Палестинской. Книга Деяний повествует, что он имел четырех дочерей, которые пророчествовали (Деян. 21, 9). Впоследствии святой Филипп был поставлен апостолами во диакона. По рукоположении он вместе со святым первомучеником и архидиаконом Стефаном усердно служил верующим, заботился об убогих, сиротах и вдовах. Во время гонения на Иерусалимскую Церковь святой Стефан был убит, и все христиане рассеялись по областям Иудеи и Самарии. Святой апостол Филипп проповедовал Христа в Самарии, совершая многие чудеса и исцеления, изгоняя лукавых духов. В Самарии находился знаменитый волхв по имени Симон. Услышав благовестие святого апостола о Царствии Божием и о Имени Иисуса Христа, он также уверовал и крестился вместе с другими (Деян. 8, 5–13).

Однажды апостолу Филиппу явился Ангел Господень, повелевая ему идти на юг, на дорогу, ведущую из Иерусалима в Газу. На этом пути святой Филипп встретил эфиоплянина, евнуха царицы Эфиопской, святого Аетия Кандакина (память 17 июня), возвращавшегося в Газу из Иерусалима, куда он ездил на поклонение. Сидя на колеснице, евнух читал Пророческие Книги. Апостол научил его вере в Господа Иисуса Христа и тут же на пути крестил его (Деян. 8, 26–39).

После крещения евнуха апостол Филипп был восхищен Ангелом и перенесен в Азот. Он проповедовал слово Божие по всем городам, пока не пришел в Кесарию. Там апостол Филипп имел собственный дом, в котором прожил некоторое время вместе со своей семьей. Затем он снова возвратился в Иерусалим. Святые апостолы поставили его во епископа и послали на проповедь в Малую Азию, в лидийский город Траллию. Обратив там многих ко Христу и сотворив великие чудеса, апостол Филипп отошел ко Господу в глубокой старости.

11-й ДЕНЬ

Преподобный Феофан исповедник, творец канонов, епископ Никейский, был младшим братом преподобного Феодора Начертанного (память 27 декабря). Братья получили высокое образование, особенно они увлекались философией. Стремясь к Богопознанию, братья удалились в лавру святого Саввы. Здесь преподобный Феофан был пострижен, а через несколько лет стал пресвитером.

Святые братья прославились как поборники иконопочитания. Они отважно исполнили поручение Иерусалимского Патриарха отправиться в Константинополь для обличения императора-иконоборца Льва Армянина (813–820). Впоследствии они обличали и императоров-иконоборцев Михаила II (820–829) и Феофила (829–842).

Святым пришлось вынести заточение, голод, тяжкие пытки. Император Феофил приказал раскаленными иглами написать на их лицах стихи, оскорблявшие славных исповедников (поэтому их и именуют «Начертанными»). «Пиши, что хочешь, перед Страшным Судом прочтешь свое писание»,— говорили императору мужественные братья. Феодора посадили в темницу, где он и скончался (†833), а Феофана отправили в ссылку. С восстановлением иконопочитания преподобного

Феофана вернули из ссылки и рукоположили во епископа Никейского. Святитель написал около 150 канонов, в том числе вдохновенный канон в защиту святых икон. Скончался преподобный около 850 года.

11-й ДЕНЬ

Собо́р преподо́бных О́птинских ста́рцев

Тропа́рь, глас 5:

Правосла́вныя ве́ры свети́льницы,/ мона́шества непоколеби́мии столпи́,/ земли́ Росси́йския уте́шителие,/ преподо́бнии ста́рцы О́птинстии,/ любо́вь Христо́ву стяжа́вшии/ и ду́ши свою́ за ча́да полага́вшии,/ моли́теся ко Го́споду,/ да утверди́т земно́е Оте́чество ва́ше в Правосла́вии и благоче́стии// и спасе́т ду́ши на́ша.

Конда́к, глас 3:

Вои́стину ди́вен Бог во святы́х Свои́х,/ пу́стынь О́птину я́коже вертогра́д ста́рчества яви́вый,/ иде́же богопросвеще́ннии отцы́,/ та́йная се́рдца челове́ческаго ве́дуще,/ наро́да Бо́жия печа́льницы до́блии яви́шася:/ си́и бо на путь покая́ния грехо́м отягще́нныя наста́виша,/ в ве́ре коле́блющияся све́том Христо́ва уче́ния просвети́ша/ и Бо́жии прему́дрости научи́ша,/ стра́ждущим и немощны́м спострада́ша и исцеле́ния дарова́ша./ Ны́не же, во сла́ве Бо́жии пребыва́юще,// мо́лятся непреста́нно о душа́х на́ших.

Собор преподобных Оптинских старцев составляют четырнадцать святых: преподобный Лев (†1841, память 11 октября), преподобный Макарий (†1860, память 7 сентября), преподобный Амвросий (†1891, память 10 октября и 27 июня), преподобный Моисей (†1862, память 16 июня), преподобный Антоний (†1865, память 7 августа), преподобный Иларион (†1873, память 18 сентября), преподобный Анатолий (†1894, память 25 января), преподобный Исаакий (†1894, память 22 августа), преподобный Иосиф (†1911, память 9 мая), преподобный Варсонофий (†1913, память 1 апреля), преподобный Анатолий (†1922, память 30 июля), преподобный Нектарий (†1928, память 29 апреля), преподобноисповедник Никон (†1931, память 25 июня), преподобномученик Исаакий (†1938, память 26 декабря).

Преподобный Лев (в миру — Лев Данилович Наголкин) родился в 1768 году в городе Карачеве Орловской губернии. В 1797 году Лев Данилович поступил в Оптину пустынь. В 33 года он был пострижен в монашество с именем Леонид и принял священство. Монашеский путь отец Леонид проходил в различных обителях под руководством старцев схимонаха Феодора и иеросхимонаха Клеопы — учеников преподобного Паисия Величковского (†1794, память 15 ноября). Вернувшись в 1829 году в Оптину пустынь и приняв здесь постриг в великую схиму с именем Лев, он стал основателем и вдохновителем старчества. В первое время старчество подвергалось кривотолкам, притеснениям и гонениям, и преподобному Льву пришлось вынести многие и горькие скорби: недоброжелатели обвиняли его в самовольном

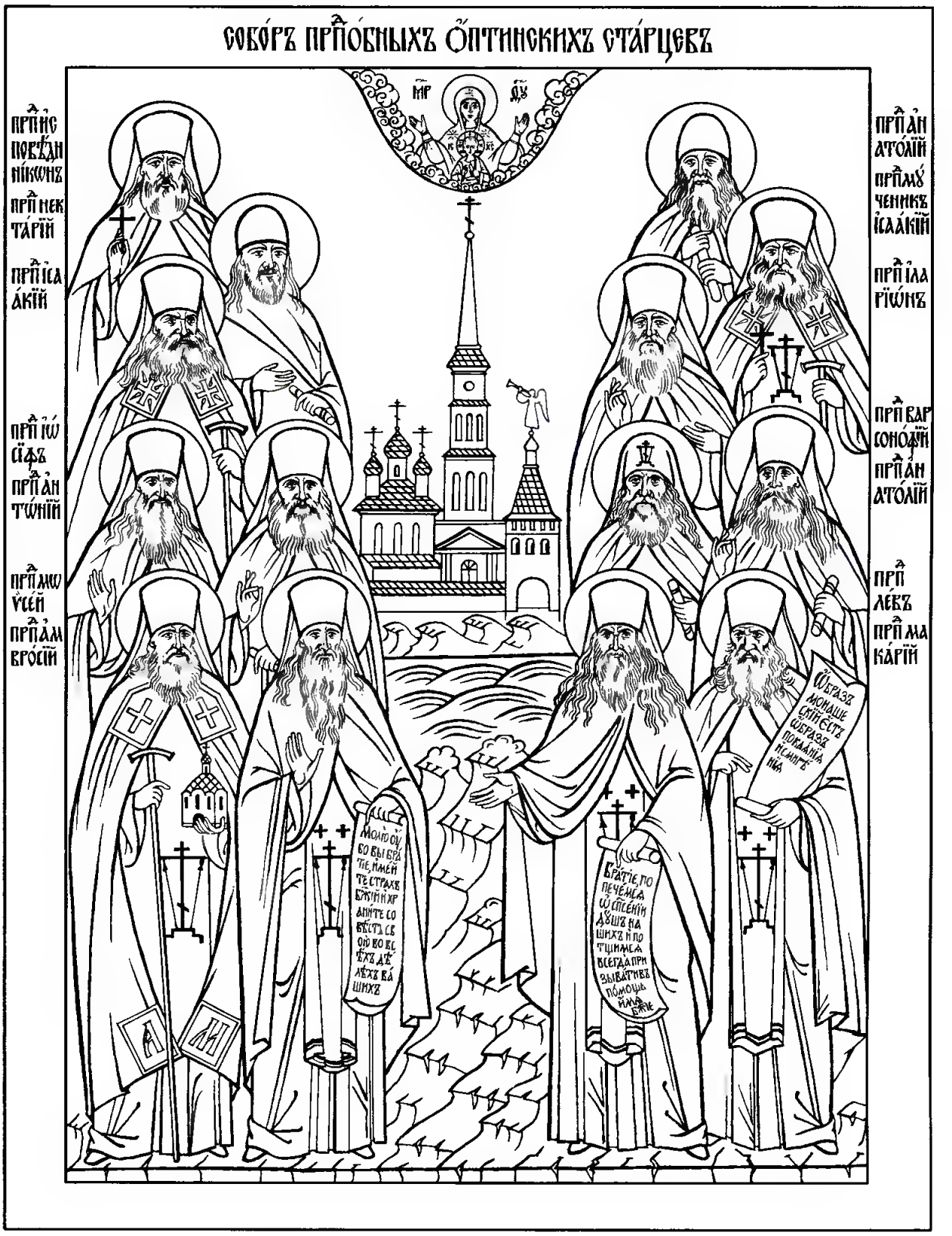

нарушении монашеских правил, в лжеучении, в возмущении монастырской жизни. Ему запретили принимать людей, но жажущие получить от него духовную помощь преодолевали все запреты и преграды. Старец, исполненный Христовой любви к ближним, говорил: «Я к себе никого не зову, а кто ко мне приходит, тех гнать от себя не могу. Особенно в простонародии многие погибают от неразумия. Как могу презреть их вопиющие духовные нужды?» Со словами: «Ныне со мной милость Божия!» — иеросхимонах Лев скончался 11 октября 1841 года.

Преподобный Макарий (в миру — Михаил Николаевич Иванов) родился

20 ноября 1788 года и происходил из дворян Орловской губернии. В 22 года Михаил Николаевич поступил в Площанскую пустынь, где был пострижен в рясофор с именем Мелхиседек, а при постриге в мантию в 1815 году был наречен в честь преподобного Макария Египетского. В 1834 году отец Макарий поступил в скит Оптиной пустыни, где стал сподвижником и сотрудником старца Льва в деле возрождения старчества, а после кончины своего учителя — преемником его по старческому служению. Преподобный Макарий исполнял должность начальника скита. Он руководил изданием святоотеческих трудов, что объединило вокруг обители лучшие духовные и интеллектуальные силы России. Сохранилось множество писем преподобного Макария к монашествующим и мирянам, в которых он учит, прежде всего, смирению. Скончался иеросхимонах Макарий 7 сентября 1860 года.

Преподобный Амвросий — ученик преподобных Льва и Макария. Преподобный Амвросий первым из Оптинских старцев был прославлен в лике святых в год тысячелетия Крещения Руси. Житие преподобного Амвросия помещено на с. 892.

Преподобный Моисей (в миру — Тимофей Иванович Путилов) родился 15 января 1782 года в Борисоглебске Ярославской губернии и был старшим сыном серпуховского гражданина Ивана Григорьевича и жены его Анны Ивановны. В 22 года Тимофей с братом Ионой, который впоследствии стал игуменом Саровской пустыни, поступил в Саровский монастырь, где в то время жил преподобный Серафим. Из Сарова он перешел в брянские леса, где обитали иноки, ищущие уединенной безмолвной жизни. Там он был пострижен в монашество с именем в честь преподобного Моисея Мурина. В 1822 году отец Моисей был вызван из брянских лесов епископом Калужским Филаретом (Амфитеатровым) для устройства при Оптиной пустыни уединенного скита. Тридцать семь лет схиархимандрит Моисей исполнял должность настоятеля обители. Оптина пустынь обязана ему как внешним благоукрашением и устройством, так и внутренним благочинием. Преподобный Моисей пригласил отца Леонида (старца Льва) поселиться в Оптиной пустыни и защищал его от несправедливых гонений и клеветы. Отец Моисей был очень нищелюбив. Он покупал даже ненужные вещи, чтобы помочь нуждающемуся продавцу. Скончался схиархимандрит Моисей 16 июня 1862 года.

Преподобный Антоний (в миру — Александр Иванович Путилов) родился 9 марта 1795 года в городе Романове Ярославской губернии. Преподобный Антоний начал иноческий путь в брянских лесах под духовным руководством своего брата, преподобного Моисея. Вместе с братом он поселился в Оптиной пустыни, где был скитоначальником. Впоследствии он тринадцать лет исполнял должность настоятеля Малоярославецкого Николаевского монастыря. Последние двенадцать лет жизни преподобный Антоний провел на покое в Оптиной пустыни. Он был духовным руководителем многих иноков и мирян. Преподобный Антоний никого не осуждал и не порицал, ничем не соблазнялся, ни о ком не изменял благой мысли, что было доказательством его сердечной чистоты. Скончался схиигумен Антоний 7 августа 1865 года.

Преподобный Иларион (в миру — Родион Никитич Пономарёв) родился в пасхальную ночь с 8 на 9 апреля 1805 года в Ключах Жиздринского уезда Калужской губернии. Занимаясь миссионерством против сектантов, он перенес много скорбей. В 33 года он поступил в Оптину пустынь и был определен в келейники к старцу Макарию и двадцать лет нес это послушание. После смерти своего аввы отец Иларион исполнял должность скитоначальника и духовника обители. Он отличался тихостью и смиренной кротостью сердца, был немногословен, но слова его имели благодатную святую силу. Скончался иеросхимонах Иларион 18 сентября 1873 года.

Преподобный Анатолий (в миру — Алексей Моисеевич Зерцалов) родился 6 марта 1824 года в селе Бобыли Калужской губернии. Закончив семинарию, в 1853 году поступил в Оптину пустынь, где в 1862 году принял монашество, а в 1870 году — священство. По благословению старца Макария он стал одним из первых учеников

преподобного Амвросия. Впоследствии, исполняя должность скитоначальника и братского духовника, преподобный Анатолий был ревностным хранителем старческих заветов. Великим старцем называл своего ученика преподобный Амвросий. Отец Анатолий имел дар духовного совета и прозрения, а также удивительный дар утешительного и назидательного слова. Скончался иеросхимонах Анатолий 25 января 1894 года.

Преподобный Исаакий (в миру — Иван Иванович Антимонов) родился 31 мая 1810 года в семье почетного гражданина города Курска, именитого купца Ивана Васильевича и его жены Анны. В 1847 году Иван Иванович Антимонов поступил в Оптину пустынь, где в 1854 году был пострижен с именем Исаакий. Отец Исаакий духовно возрос под руководством преподобного старца Макария. После кончины настоятеля преподобного Моисея Господу было угодно возложить на смиренного Исаакия труд управления обителью. Преподобный исполнял это служение 32 года, до самой смерти, оставаясь преданным послушником своего духовного отца преподобного Амвросия. Без совета старца он не приступал ни к какому делу. Преподобный Исаакий отличался простотой, смирением и отеческой заботливостью в отношении к братии. Схиархимандрит Исаакий скончался 22 августа 1894 года.

Преподобный Иосиф (в миру — Иван Евфимович Литовкин) родился 2 ноября 1837 года в селе Городище Харьковской губернии. Рано оставшись сиротой, он испытал жизнь скорбную, полную трудов и лишений. В 24 года, отправившись на богомолье в Киев, он заехал в Оптину. Прозорливый старец Амвросий сказал: «Зачем тебе в Киев, оставайся здесь». Юноша принял слова батюшки как волю Божию и поступил в монастырь. Новый послушник вскоре был назначен келейником старца Амвросия и исполнял это послушание тридцать лет, до кончины своего аввы. В постриге он был наречен Иосифом. После кончины преподобного Анатолия отец Иосиф двенадцать лет был скитоначальником. Его отличало глубочайшее смирение и скромность. Он сподобился видения Царицы Небесной. Скончался иеросхимонах Иосиф 9 мая 1911 года.

Преподобный Варсонофий (в миру — Павел Иванович Плиханков) родился 5 июля 1845 года в дворянской семье под Оренбургом. Он закончил кадетский корпус и дослужился до чина полковника. Отклонив генеральское звание, он в 1891 году поступил в Оптину пустынь, где первые три года находился под духовным руководством старца Анатолия (Зерцалова). В постриге он был наречен Варсонофием. Преподобный Варсонофий был истинным духовным воином и прозорливцем. Он предсказывал, что не за горами время, когда начнутся гонения на веру Христову и повторятся мучения первых христиан. В 1906 году отец Варсонофий был назначен братским духовником и скитоначальником. В конце жизни старцу довелось пережить клевету. В 1912 году он был переведен на должность настоятеля в Старо-Голутвин монастырь, где через год схиархимандрит Варсонофий скончался 1 апреля 1913 года.

Преподобный Анатолий (в миру — Александр Сергеевич Потапов) родился в 1855 году и был родом из калужских мещан. В 30 лет поступил в Оптину пустынь и был определен келейником старца Амвросия, после кончины которого стал келейником старца Иосифа. В 1895 году послушник Александр принял монашеский постриг с именем Анатолий. В 1908 году иеромонах Анатолий был переведен из скита в монастырь и назначен духовником приезжающих в Оптину богомольцев, его называли народным старцем. Духовное руководство старца Анатолия отличалось особой кротостью и мягкостью. О молитве Иисусовой он учил: «Просто, от души взывай ко Господу; за простоту Господь пошлет сердечную молитву». О России старец говорил: «Будет шторм, и русский корабль будет разбит. Но ведь и на щепках и обломках люди спасаются. Бог не оставит уповающих на Него. Надо всем каяться и молиться горячо. И явлено будет великое чудо Божие: все щепки и обломки волею Божией и силой Его соберутся и соединятся, и воссоздастся корабль во всей красе и пойдет путем, Богом предназначенным. Так это и будет,

явное всем чудо». Преподобному довелось дожить до грозных революционных событий. 29 июля 1922 года старца хотели арестовать. Он попросил отсрочить арест на один день. На другой день рано утром иеросхимонах Анатолий тихо, в молитве предал дух свой Богу, и приехавшие его арестовывать застали в келье гроб с телом почившего.

Преподобный Нектарий (в миру — Николай Васильевич Тихонов) родился в 1853 году городе Ельце Орловской губернии в благочестивой семье Василия и Елены Тихоновых. Отец был рабочим на мельнице. Мальчик рано остался сиротой. В 18 лет он пришел в Оптину получить благословение на брак. Старец Амвросий с ним побеседовал и Николай остался в Оптиной навсегда. В постриге он был наречен Нектарием. Проведя более двадцати лет в подвиге уединения, молитвы и смирения, он стяжал многие благодатные дары, которые, по благословению старцев, вначале скрывал юродством. Преподобному были открыты грядущие события. Он предсказывал, что через годы испытаний Россия воспрянет и будет материально не богата, но богата духом. Преподобный Нектарий нес крест старческого служения в годы самых тяжелых испытаний для Русской Церкви и страны. После закрытия в 1923 году Оптиной пустыни старец поселился в селе Холмищи Брянской области, куда к нему потянулся поток людей со всей России. С преподобным Нектарием советовался через доверенных людей святитель Тихон, Патриарх Московский и всея Руси. Иеросхимонах Нектарий скончался 29 апреля 1928 года.

Преподобноисповедник Никон (в миру — Николай Митрофанович Беляев) родился в московской купеческой семье 26 сентября 1888 года. В Оптину пустынь поступил в 1907 году. Он стал письмоводителем старца Варсонофия. В монашестве был наречен Никоном. Отец Никон по благословению настоятеля монастыря преподобного Исаакия (Бобрикова) и старца Нектария принял старческое служение в тяжелые годы гонений на Церковь. В 1923 году в Оптиной пустыни богослужения совершались в одном Казанском храме и единственным служащим иеромонахом был преподобный Никон. Здесь же принимал он скорбный народ. «Как скорби переносить?» — спрашивали богомольцы. «Положиться на волю Божию, — отвечал старец. — А о тех, кого считают виновниками, думать, что они — орудия нашего спасения.» В 1927 году преподобного Никона арестовали. Последовали тюремное заключение и ссылка на север. Последний год своей многоскорбной жизни, тяжело больной, преподобный провел близ города Пинеги, за 200 километров от Архангельска. Господь даровал Своему верному служителю мирную кончину и по преставлении почтил достойным погребением: ко гробу почившего старца чудесно собрались ссыльные священнослужители и миряне, находившиеся на тяжелых работах в пинежских краях. Иеромонах Никон скончался 25 июня 1931 года.

Преподобномученик Исаакий (в миру — Иван Николаевич Бобриков) родился в 1865 году в селе Остров Орловской губернии в благочестивой крестьянской семье. В 19 лет он поступил в Оптину пустынь, и старец Амвросий предсказал ему, что он будет последним оптинским настоятелем и примет мученический венец. В 1899 году послушник Иоанн был пострижен в монашество с именем Исаакий. На должность настоятеля отец Исаакий был избран в 1914 году. Преподобный отличался большой простотой, которая сочеталась в нем с духовной мудростью. Управляя обителью в трудное и скорбное время, он всегда пребывал в мирном духе, во всем полагаясь на Бога. Преподобный Исаакий был участником Поместного Собора Русской Православной Церкви 1917 года. Ему довелось испытать тяжесть разорения и поругания святой обители. После закрытия монастыря оптинские иноки, поселившиеся на квартирах в Козельске и окрестных деревнях, продолжали относиться к отцу Исаакию как к своему настоятелю, приходили к нему за благословением и советом. Тихая, чистая и твердая в православных устоях жизнь преподобного Исаакия была увенчана мученичеством за Христа. Архимандрит Исаакий был

расстрелян под Тулой, на второй день Рождества Христова, 26 декабря 1937 года.

Собор преподобных Оптинских старцев был местно прославлен в Оптиной пустыни в 1996 году, а в 2000 году в Москве на Юбилейном Архиерейском Соборе Русской Православной Церкви совершилось их общецерковное прославление. Нетленные мощи старцев обретены, кроме мощей преподобноисповедника Никона и преподобномученика Исаакия, и находятся в Оптиной пустыни.

Память святых отцев Седьмого Вселенского Собора. Почитание святых икон в Православной Церкви — догмат, утвержденный Богоносными отцами Седьмого Вселенского Собора. Истинность его освящена Церковным преданием и самоотверженными подвигами святых, пострадавших от иконоборцев.

В восточной части Римской империи первым иконоборцем был император Лев Исавр (716–741). В 727 году он обнародовал указ о запрещении иконопочитания. Девяностолетний старец, святой Константинопольский Патриарх Герман (715–730; память 12 мая) в беседе с императором горячо защищал православное чествование икон, указывая на семь прошедших веков, в которые иконопочитание не прекращалось, ссылаясь на Нерукотворенный образ Господа, посланный Им Самим Авгарю, на иконы Божией Матери, написанные святым Евангелистом Лукой. «Изображение Христа Спасителя, — говорил святитель, — представляет нам тот вид, в каком Он являлся во плоти. Кто наносит бесчестие образу, тот бесчестит и Изображенного на нем. Я готов положить душу свою за святые и честны́е иконы».

Вскоре император начал гонение не только на иконы, но и на иконопочитателей. Исповедники Православия не находили пощады: их изгоняли, лишали имущества, предавали пыткам, морили голодом, влачили по улицам, били. В то время множество православных клириков и мирян приняло мученические венцы.

Папа Григорий, пытаясь вразумить императора-гонителя, обратился к нему с посланием, в котором говорилось: «В бытность Христа в Иерусалиме Авгарь, князь и владыка Едесский, услышав о чудесах Христа, написал к Нему послание, и Христос послал ему собственноручный ответ и святое славное изображение лица Своего. Пошли же за этим Нерукотворенным образом и посмотри. Туда стекаются во множестве народы Востока и приносят молитвы... Иконы пробуждают и возносят наш ленивый, неискусный и грубый ум в Горний мир, предметам которого мы не можем давать имен, названий и образов. Мы почитаем иконы не как богов, — да не будет! — мы не на них возлагаем надежды. Если пред нами находится икона Господа, мы говорим: «Господи Иисусе Христе, Сыне Божий, помоги нам и спаси нас!» А если пред нами икона Святой Его Матери, то мы говорим: «Святая Богородице, Мати Господа, будь (нашей) Заступницей пред Сыном Твоим, Истинным Богом нашим, во спасение душ наших!» Если же икона мученика, то говорим: «Святой мученик, изливший кровь твою за Христа и имеющий пред Богом дерзновение, будь нашим заступником!» Вот куда мы восылаем молитвы при посредстве икон».

В Неделю, ближайшую к 11-му октября

Преподобный Иоанн Дамаскин защищал истину иконопочитания со всей силой своего красноречия. «О чудо! — писал он императору, — в малом теле обитает Тот, Кто горстью содержит все. Как же ты, противник Христов, называешь Его неизобразимым? Ты, опасаясь Его описывать или изображать... отвергаешь Домостроительство».

Сын Льва Исавра Константин Копроним (741–775) продолжил и усилил гонение: святые иконы и мощи бросали в болота или сжигали, древние изображения на стенах храмов счищали или замазывали краской. Византийские обители опустели, иноки рассеялись по разным местам. Храмы и монастыри были ограблены, а их земли захвачены императором. В то время пострадали преподобный Андрей Критский (память 17 октября; †767) и святой Стефан Новый (память 28 ноября; †767). Преемник Копронима Лев Хазар (775–780) также был иконоборцем.

Долго была гонима истина. Но Господь услышал молитвы людей Своих.

Седьмой Вселенский Собор открылся в Никее 24 сентября 787 года при святителе Тарасии, Патриархе Константинопольском (784–806; память 25 февраля), в царствование Константина (780–797) и святой Ирины (797–802; память 9 августа).

На святом Соборе присутствовало 350 богоносных епископов и около 130 игуменов, ибо монашество дало из своей среды главных защитников иконопочитания.

Отцы Собора тщательно рассмотрели все доводы иконоборцев, а также защищающие иконопочитание свидетельства Священного Писания, Церковного предания и святых отцов — Иоанна Златоуста, Григория Нисского, Кирилла Александрийского, Григория Богослова и других. Святые отцы приводили в защиту иконопочитания послание святителя Василия Великого († 379) к Юлиану Отступнику: «Согласно наследованной нами по Божественному соизволению неповрежденной вере христианской я... исповедую и Домостроительство воплощения Сына и родившую Его по плоти Святую Марию Богородицу. Принимаю также и святых пророков, апостолов и мучеников и призываю их в предстательство пред Богом, чтобы через них, то есть, через ходатайство их, Человеколюбивый Бог был милосерд ко мне и чтобы мне дано было отпущение прегрешений. Потому и изображения их на иконах почитаю и поклоняюсь им, так как они преданы святыми апостолами и не возбранены ими, и изображаются во всех храмах наших».

Иконоборцам, ссылавшимся на вторую заповедь святого пророка Моисея: «Не делай себе кумира» (Втор. 5, 8) и на изречение Нового Завета: «Бога не видел никто никогда» (Ин. 1, 18), святые отцы Собора указывали, что «христиане никогда не делали иконы невидимого и непостижимого Естества, а так как Слово соделалось плотью и обитало между нами, то христиане и описывают и изображают на иконах дела Его человеческого Домостроительства. Что касается запрещения поклоняться кумирам, то под ними пророк Моисей разумел языческих идолов, а не священные изображения, иначе он сам противоречил бы себе, когда в скинии поставил человекообразных херувимов, сделанных из золота» (Исх. 37, 7–9).

«Идолопоклонники, — говорили святые отцы, — поклонялись золотым, серебряным и деревянным животным, поклонялись всей твари и пернатым. Но Бог говорил, что не следует поклоняться рукотворенным диавольским образам, образам, приносящим вред и достойным проклятия. А есть рукотворенные образы, которые предназначаются на служение Богу и во славу Его... В самом народе израильском Бог избрал двух мужей и благословил и освятил их на делание рукотворных образов, но во славу и на служение Богу, и на память потомству» (Исх. 35, 30–35).

Иконоборцы объявили себя поборниками истинной духовности, ссылаясь на слова Спасителя: «Бог есть Дух, и поклоняющиеся Ему должны поклоняться в духе и истине» (Ин. 4, 24). На это отцы Собора ответили: «Так как мы люди чувственные, то для познания всякого Божественного и благочестивого предания и для воспоминания о нем имеем нужду в вещах чувственных. Те же, которые считают матéрию гнусной, то они желают опозорить истину... Зло становится злом от нас и через нас, а не зависит от материи... Христиане знают, что Бог есть Дух и что кланяющиеся Ему должны поклоняться духом и истиною и потому на всяком месте приносить Ему, Единому над всем Богу, в Троице воспеваемому, согласное с верою служение и поклонение.

Иконы пишутся для воспоминания о человеколюбивом спасении, совершенном Спасителем нашим Иисусом Христом, и изображают Его вочеловечившимся. Иконы святых показывают их подвиги, победы и венцы. Христиане, поклоняясь иконам, не боготворят их, но, побуждаемые ревностью, с верой взирают на иконы святых и вспоминают их благочестие. Поклоняясь какому-либо святому, они призывают Бога, говоря: «Благословен Бог всех святых, давший им терпение и удостоивший их Твоего Царства. Соделай и нас

соучастниками их и спаси нас их молитвами». Взирая на икону Спасителя и поклоняясь ей, мы духовными очами и сердцем обращаемся к Владыке всех Богу, и приносим Ему благодарение за то, что Он благоволил, облекшись в образ раба, спасти мир и уподобиться нам во всем, исключая всякий грех. Итак, мы поклоняемся и приносим почитание не дереву или краскам, но прославляем Владыку всех Христа Бога. Мы не согрешаем, живописно изображая Ангелов и почитая их, потому что мы почитаем их не как богов, но как разумных тварей и служителей Божиих. Что же касается до изображения их в человеческом виде, это делается потому, что они обыкновенно в этом виде являются тем людям, к которым бывают посланы Богом».

Святые отцы Седьмого Вселенского Собора на основании Священного Писания и Церковного предания определили догмат иконопочитания: «Следуя учению святых отцов наших и преданию Кафолической Церкви, со всяким тщанием и осмотрительностью определяем, чтобы святые и честны́е иконы предлагались (для поклонения) точно так же, как и изображение Честно́го и Животворящего Креста, будут ли они сделаны красками или из мозаических плиточек, или из какого-либо другого вещества, только бы сделаны были приличным образом, и будут ли находиться во святых церквах Божиих на священных сосудах и одеждах... или в домах, а равно будут ли это иконы Господа и Бога и Спасителя нашего Иисуса Христа или Непорочной Владычицы нашей Святой Богородицы, или честны́х Ангелов и всех святых и праведных мужей. Чем чаще при помощи икон они делаются предметом нашего созерцания, тем более взирающие на эти иконы побуждаются к воспоминанию о самих первообразах, приобретают более любви к ним и получают более побуждений воздавать им лобызание, почитание и поклонение, но никак не то истинное служение, которое, по вере нашей, приличествует одному только Божественному естеству.

Честь, воздаваемая иконе, относится к ее первообразу, и поклоняющийся иконе поклоняется существу (ипостаси) изображенного на ней.

Таким образом мы следуем апостолу Павлу и всему сонму Божественных апостолов и святых отцов, содержа принятые нами Предания».

Седьмой Вселенский Собор закончился благодарственной молитвой Господу и пением вечной памяти защитникам Православия.

12-й ДЕНЬ

Святые мученики Пров, Тарах и Андроник пострадали за Христа в 304 году в городе Тарсе Киликийском. На предложение язычников принести жертву идолам святой Тарах, старый воин, ответил, что он приносит жертву Единому, Истинному Богу в чистом сердце. Видя твердость святых в исповедании истинной веры, проконсул предал их пыткам. «Когда мое тело страдает, — говорил идолопоклонникам святой Пров, — тогда душа моя исцеляется и оживляется». Истязатели изощрялись в мучениях, какие только могла измыслить злоба, а потом разрубили тела святых на части. Христиане тайно взяли останки мучеников и похоронили.

12-й ДЕНЬ

Преподобный Косма, епископ Маиумский, творец канонов, родом из Иерусалима, воспитывался родителями преподобного Иоанна Дамаскина (память 4 декабря) вместе с их сыном и получил прекрасное образование. Когда святой Косма достиг совершеннолетия, то поступил в одну из палестинских обителей, где прославился монашескими подвигами. Во время гонения на святые иконы преподобный Косма вместе с преподобным Иоанном выступил в защиту Православия. Они написали много сочинений против иконоборцев. В 743 году Косма был поставлен епископом Маиумским. Преставился он в глубокой старости († ок. 787), оставив после себя много канонов на праздничные дни и трипеснцы на четыре дня Страстной седмицы.

12-й ДЕНЬ

Перенесение из Мальты в Гатчину части древа Животворящего Креста Господня, Филермской иконы Божией Матери и десной руки святого Иоанна Крестителя совершилось в 1799 году. Эти святыни хранились на острове Мальта у рыцарей католического ордена святого Иоанна Иерусалимского.

12 октября 1799 года они преподнесли эти древние святыни императору Павлу I, который в это время находился в Гатчине. Осенью 1799 года святыни перевезены в Петербург и помещены в Зимнем дворце в церкви в честь Нерукотворенного образа Спасителя. Праздник событию установлен в 1800 году.

По древнему преданию, Филермская икона Божией Матери написана святым Евангелистом Лукой. Из Иерусалима она была принесена в Константинополь, где находилась во Влахернском храме. В XIII веке была взята оттуда крестоносцами и с тех пор хранилась у рыцарей.

12-й ДЕНЬ

Преподобный Дионисий Глушицкий, в миру Димитрий, родился в 1362 году близ Вологды. Пострижение в монашество принял в Каменском Преображенском монастыре на Кубенском озере от игумена Дионисия, впоследствии архиепископа Ростовского. После девятилетних иноческих подвигов в этой обители преподобный Дионисий удалился вместе с иноком Пахомием на устье реки Кубены, где на месте прежнего монастыря основал храм во имя святителя Николая. Там преподобный Дионисий усилил подвиги поста и молитвы.

Вскоре подвижник уединился в пустынное место на восточном берегу Кубенского озера, у реки Глушицы, и поставил келлию. В 1410 году он основал монастырь, в котором под его руководством процветало подвижничество. Сам преподобный был искусным иконописцем. (Некоторые иконы, написанные им, сохранились до настоящего времени).

В то время к нему пришел преподобный Амфилохий, ставший впоследствии его духовным преемником. Еще за семь лет до своей блаженной кончины преподобный Дионисий выкопал для себя могилу в Сосновецкой пустыни, куда удалялся для строго молитвенного уединения и подвига. Блаженный старец преставился в воскресенье, 1 июня 1437 года в возрасте 74 лет. На Московском Соборе 1547 года преподобный Дионисий прославлен в лике святых Русской Православной Церкви.

12-й ДЕНЬ

Преподобный Амфилохий Глушицкий долгое время подвизался в одном из Устюжских монастырей. Когда слава о пустынных подвигах преподобного Дионисия достигла Устюга, Амфилохий, будучи уже в священном сане, в 1417 году перешел в Глушицкую обитель, желая быть учеником святого Дионисия. Трудности пустыннической жизни, которые испытывал преподобный Дионисий, не смутили пришельца, и подвижники решили не расставаться друг с другом до тех пор, пока останутся на земле. Преподобный Амфилохий дал обещание в точности исполнять устав обители и стал самым надежным помощником и верным послушником

своего духовного наставника. Двадцать лет провел в Глушицкой обители преподобный Амфилохий, стараясь во всем подражать своему учителю, и по его кончине стал преемником по настоятельству. В течение пятнадцати лет он управлял монастырем и преставился в глубокой старости 12 сентября 1452 года. Тело его было погребено, согласно завещанию, рядом с преподобным Дионисием.

В этот день совершается память других Глушицких преподобных: Макария, Тарасия и Феодосия.

12-й ДЕНЬ

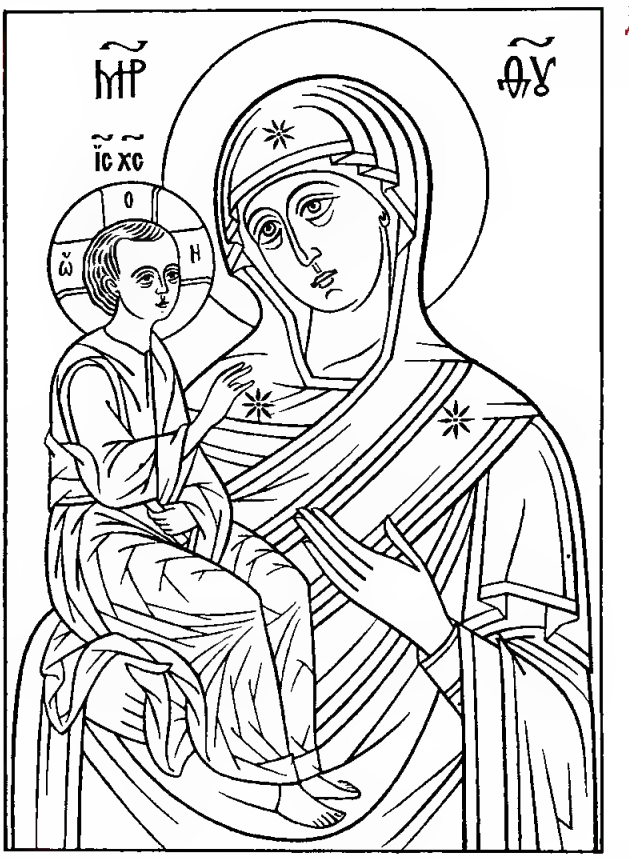

Иерусалимская икона Божией Матери, по древнему преданию, написана святым апостолом и Евангелистом Лукой в 15-е лето по Вознесении Господнем, в самый год Успения Пресвятой Богородицы. В 453 году икона была перенесена из Иерусалима в Царьград императором Львом Великим и поставлена в храме Богородицы Пигии (т. е. Источника); затем долгое время пребывала во Влахернской константинопольской церкви и прославилась многими чудесами.

В 988 году царь Лев VI Философ подарил икону святому великому князю Владимиру, покорившему город Корсунь, и принявшему там Крещение. Святой Владимир отправил эту святыню новгородцам, по обращении их в христианство. Святая икона находилась в Софийском соборе до покорения Новгорода Иоанном Грозным, который в 1571 году перенес ее в Москву, в Успенский собор.

13-й ДЕНЬ

Иверская икона Пресвятой Богородицы. Святая Гора Афон, осененная особым благословением Пресвятой Богородицы, издревле является духовным средоточием православного подвижничества и святыней всего православного мира. Бесчисленными благодатными узами связана с Афоном духовная жизнь Русской Православной Церкви. Многие Богородичные иконы, почитаемые русским православным народом, со Святой Горы Афон — знак глубокого духовного единения Русской Церкви с Православным Востоком. Наиболее чтимые из них — чудотворные списки с Иверской иконы Божией Матери.

История ее восходит из глубокой древности. В 829 году, в первый год царствования императора иконоборца Феофила, по всей Византийской империи прокатилась новая волна гонения на святые иконы. Их жгли, рубили, предавали на поругания, наказывали тех, кто их скрывал. Святая икона, получившая впоследствии именование Иверской, находилась тогда в доме добродетельной вдовы, жившей с сыном Иоанном близ города Никеи. Воины, посланные для истребления святых икон, пришли и в ее дом. Дерзость ненавидящих образ Господень и Пречистой Его Матери простерлась до того, что один из посланных в ожесточении ударил по иконе мечом — и тотчас в уверение неверовавших из пронзенной ланиты Богоматери истекла кровь. Объятые ужасом, воины ушли. В тот же день, ради спасения святыни от поругания, благочестивая женщина вместе со своим сыном вынесла чудотворный образ на берег моря и, после слезной молитвы, «тайно в море пусти» — передавая как бы в самые пречистые руки Царицы Небесной. Дивно было видеть, как, поддерживаемый

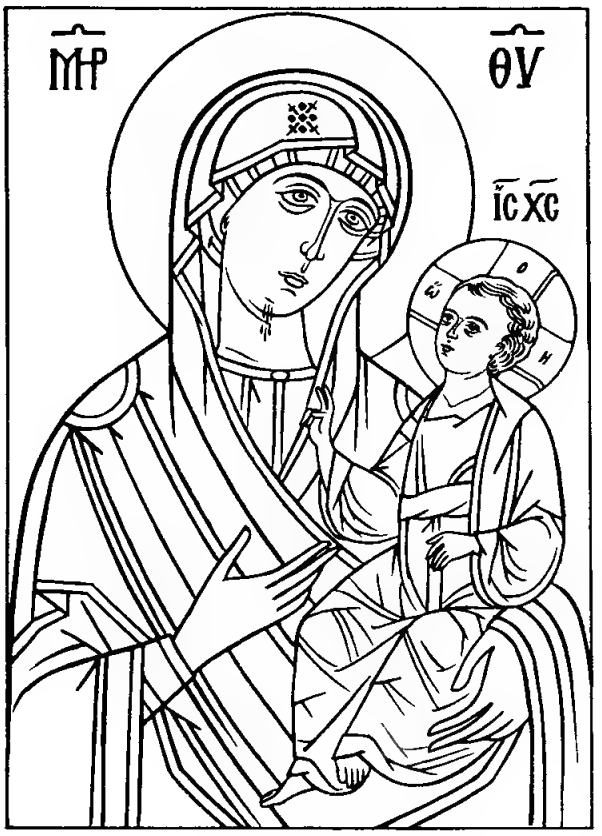

незримой силой, встал на волнах чудный образ, и волны послушно понесли его в море.

Прошло более полутора веков. «Яко звезда многосветлая», прейдя от Востока до Запада, от Никеи к Святой Горе Афон, «Ангелами по морю дориносима», святая икона, «озарив Афон своим пришествием», явилась 31 марта 999 года, «в столпе огненне», на море близ Иверской обители, основанной незадолго перед тем иноками-грузинами. Братья обители, привлеченные чудным сиянием, вышли к морю. По повелению Самой Пресвятой Богородицы, преподобный старец Гавриил, иверский подвижник, «немокренными стопами» прошел по волнам и удостоился принять на руки святую икону. Она была поставлена над вратами обители и получила название Портаитиссы — Вратарницы. С той поры Иверский монастырь «сияет чудесами», храня священное сокровище — святой образ Божией Матери, — «стражу неусыпную и необоримую», «Хранительницу Афона», покрывающую Свой земной удел «от всех враг видимых и невидимых».

В Русской Церкви Иверская икона стала особо почитаема с XVII века, когда «стольный град Москва украсися» точным ее подобием. По просьбе царя Алексея Михайловича и архимандрита Новоспасского монастыря Никона (впоследствии — Патриарх Московский и всея Руси) в Иверской обители была выполнена и затем принесена в Москву копия чудотворного образа. Святую икону, благословение Святой Горы — «Дома Богородицы», торжественно встречали в Москве 13 октября 1648 года. В память этого события установлено празднование иконе Божией Матери 13 октября (празднование положено также 12 февраля и во вторник Светлой седмицы — по афонскому обычаю).

Почитание Божией Матери ради Ее светоносного Иверского образа объединяет в молитвенном служении иноков Святой Горы Афонской, верующих земли Иверской и Святой Русской Земли.

13-й ДЕНЬ **Святые мученики Карп, епископ Фиатирский, диакон Папила, Агафодор и Агафоника, сестра Папилы,** пострадали во времена гонения на христиан императора Декия в III веке. Правителю области, где жили святые, стало известно, что Карп и Папила не участвуют в языческих праздниках. Он приказал привести нарушителей закона и сначала попытался убедить их в истинности римской религии. Святые же отвечали, что неприлично почитать богов ложных. Тогда судья приказал обнажить мучеников и в железных цепях водить их по городу, а потом привязать к коням и влачить из Фиатиры в соседний город Сарды. За Карпом и Папилой добровольно последовали Агафодор и Агафоника. В Сардах Агафодора забили до смерти воловьими жилами, а Карпу, Папиле и Агафонике отрубили головы. Святой Папила при жизни был известен даром врачевания болезней; он и после своей мученической кончины неустанно подает исцеления всем, прибегающим к нему с верою.

13-й ДЕНЬ **Преподобный Вениамин Печерский** жил в XIV веке и до принятия монашества «был купцом великим». Однажды во время Богослужения святому Вениамину глубоко в сердце запали слова Спасителя: «яко неудобь

богатии в Царствие Небесное внидут» (Мф. 19, 23). Раздав свое имение нищим, святой Вениамин стал иноком, «угождаючи Господу Богу в постах и молитвах даже до смерти». Погребен в Феодосиевой пещере. Память его также 28 августа и во 2-ю Неделю Великого поста.

14-й ДЕНЬ

Святые мученики Назарий, Гервасий, Протасий и Келсий пострадали в царствование императора Нерона (54–68). Святой Назарий (сын христианки Перпетуи и иудея Африкана) родился в Риме и был крещен епископом Лином. С юных лет святой Назарий решил посвятить свою жизнь проповеди Христова учения и оказанию помощи гонимым христианам. С этой целью он покинул Рим и прибыл в Милан. Посещая христиан в Медиоланской темнице, Назарий познакомился там с близнецами Протасием и Гервасием. Братья-близнецы родились в городе Медиолане (Милане) в семье богатых римских граждан — Виталия и Валерии. Оставшись сиротами (их родители были замучены за христианскую веру), братья раздали имущество бедным, отпустили на волю рабов и подвизались в посте и молитве. За исповедание Христа язычники заключили их в темницу. Святой Назарий полюбил близнецов и, как мог, облегчал их страдания. За это язычники избили его и выслали из Медиолана. Святой Назарий уехал в Галлию и там успешно проповедовал христианство и обратил многих язычников. В городе Кимеле он крестил сына одной христианки по имени Келсий и, воспитав его, приобрел себе верного ученика и сподвижника в миссионерских трудах. За проповедь христианства язычники отдали их на растерзание диким зверям, но звери не коснулись святых. Затем пытались утопить мучеников в море, но они ходили по водам, как по суше. Воины, исполнявшие казнь, были так поражены, что сами приняли христианство и отпустили святых мучеников.

Освобожденные Назарий и Келсий ушли в Медиолан и навестили в темнице мучеников Гервасия и Протасия. Об этом донесли Нерону. Тот приказал обезглавить святых Назария и Келсия. Вскоре после этого казнили и святых братьев Гервасия и Протасия.

Спустя много лет, во время правления святого царя Феодосия (408–450), святитель Амвросий, епископ Медиоланский, по откровению свыше, открыл мощи святых мучеников. Святые мощи, прославившиеся многими исцелениями, были торжественно перенесены в Медиоланский собор.

14-й ДЕНЬ

Преподобный Никола Святоша (Святослав), в Крещении Панкратий, был сыном Черниговского князя Давида Святославича. По воле своих родителей он женился и в 1097 году стал Луцким князем, но вскоре вернулся в Чернигов. Дочь его впоследствии была замужем за святым князем Всеволодом-Гавриилом († 1138; память 11 февраля).

Не по душе были миролюбивому князю постоянные споры между русскими князьями, доходившие нередко до пролития крови. Оставив семью, он принял постриг 17 февраля 1106 года в Киево-Печерском монастыре. Святой инок-князь усердно трудился на поварне, был привратником, прислуживал при братской трапезе. Святой Никола любил читать книги. Любовью к послушаниям и безропотностью их исполнения он снискал себе уважение всей братии.

Преподобный Никола, возрастая духовно, с благословения игумена принял на себя тридцатилетний подвиг молчания, чтобы в постоянном делании Иисусовой молитвы устремиться к совершенству.

Согласно преданию, преподобный построил на свои средства церковь во имя святителя Николая. Над монастырскими вратами он построил храм во Имя Святой Троицы. Преподобный обладал даром прозорливости и врачевания разных болезней. Он предсказал время кончины своему бывшему врачу Петру.

Благоверный князь иногда оставлял келлию и шел в мир со словом любви. Так, в 1142 году преподобный Никола по просьбе князя Всеволода

Олеговича (1139–1146) примирил Черниговских князей.

14 октября 1143 года блаженный Никола Святоша отошел в вечную жизнь, к Господу Иисусу Христу.

Весь Киев собрался на погребение блаженного старца. Честные останки его были положены в пещере преподобного Антония.

14-й ДЕНЬ **Преподобная Параскева Сербская** жила в XI веке. Родилась она в Сербии в селении Епиват. Родители святой были людьми благочестивыми, неуклонно исполнявшими все заповеди Божии и известные своими благотворениями и милостынями.

Слова Евангелия: «Иже хощет по Мне идти, да отвержется себе» (Мф. 16, 24), услышанные святой Параскевой в храме, определили путь ее будущей жизни.

После смерти родителей, приняв постриг, святая Параскева оставила мир и удалилась в Иорданскую пустыню. Жизнь ее, полная скорбей и лишений, была подобна жизни святого пророка Божия Илии и святого Иоанна Крестителя. Победив козни диавола, преподобная стала храмом Святого Духа (1 Кор. 6, 19).

Однажды во время молитвы ей явился Ангел и повелел возвратиться в отечество. Преподобная, подчиняясь воле Божией, исполнила повеление. Скончалась святая мирно (†1050). Мощи ее были обретены и положены в церкви апостолов Петра и Павла селения Епиват, где по молитвам святой Параскевы подавались многие исцеления больным.

В 1641 году святые останки преподобной Параскевы были перенесены в город Яссы и положены в храме трех святителей.

15-й ДЕНЬ **Преподобный Евфимий Новый, Солунский,** в миру Никита, был уроженцем города Анкиры Галатийской. Родители его, Епифаний и Анна, вели добродетельную христианскую жизнь, и сын их с детства был кротким, честным и послушным. Семи лет он остался без отца и вскоре стал опорой матери во всех делах. Пройдя воинскую службу, Никита, по настоянию матери, женился. После рождения дочери он тайно оставил дом, чтобы поступить в монастырь. 15 лет преподобный Евфимий подвизался на горе Олимп, где научился у старцев монашеским подвигам.

Потом преподобный переселился на Святую Афонскую Гору. По дороге, узнав, что его мать и жена в добром здравии, он известил их о том, что стал иноком, и послал им крест, призывая последовать его примеру. На Афоне преподобный принял великую схиму и жил три года в пещере, в полном безмолвии, борясь с искушениями. Долгое время святой Евфимий подвизался на столпе, недалеко от Солуни, наставляя приходящих за советом и врачуя болезни. Преподобный настолько очистил свой ум и сердце, что сподобился Божественных видений и откровений. По повелению Господа, святой Евфимий в 863 году на горе Перистера, недалеко от Солуни, основал две обители, которыми управлял 14 лет, оставаясь в сане диакона. В одной из них приняли постриг его мать и жена. Перед кончиной преподобный удалился на островок, находящийся у Афона, и там почил в 889 году. Мощи его перенесены в Солунь.

15-й ДЕНЬ **Преподобномученик Лукиан, пресвитер Антиохийский,** родился в сирийском городе Самосате.

В 12-летнем возрасте он остался сиротой. Лукиан роздал имущество нищим, а сам пошел в город Эдессу к исповеднику Макарию, под руководством которого прилежно читал Священное Писание и учился подвижнической жизни. За благочестие и ревностное распространение христианства среди иудеев и язычников Лукиан был поставлен пресвитером. В Антиохии святой Лукиан открыл школу, где собрал множество учеников и наставлял их книжной премудрости. Святой Лукиан занимался учеными трудами, исправлял текст Священного Писания, испорченный переписчиками и еретиками (Исправленный им полный греческий текст Библии во время его исповеднического подвига был

спрятан в стене и найден при святом Константине Великом.) В гонение Диоклитиана (284–305) святой был схвачен по доносу еретиков и отправлен в никомидийскую темницу, где находился в течение 9 лет. Он укреплял бывших с ним христиан в исповедничестве, убеждая их не бояться мучений и смерти, и сам мужественно претерпевал страдания.

От многих страшных пыток и голода святой Лукиан скончался в темнице. Перед смертью, желая причаститься Христовых Таин на праздник Богоявления, прикованный цепями к ложу мученик-пресвитер совершил Бескровную Жертву на своей груди, и все христиане, находившиеся в темнице, причастились. Тело святого мученика было брошено в море, но через 30 дней дельфины вынесли его на берег. Верующие с честью похоронили многострадальное тело святого Лукиана.

15-й ДЕНЬ

Святитель Иоанн, епископ Суздальский, с юности возлюбил иноческую жизнь и поступил в один из монастырей города Суздаля.

Смиренный и добродетельный монах, он Промыслом Божиим в 1350 году был поставлен первым епископом Суздаля и Нижнего Новгорода.

Высокий сан не стал помехой святителю Иоанну в любви и сострадании к бедным и больным людям. Для недужных он строил богадельни, за бедняков заступался пред князьями. Известен святитель и как проповедник Евангелия среди языческой мордвы.

Его заботами устроены монастыри в Суздале, Нижнем Новгороде.

О великом дерзновении святителя говорит тот факт, что во время совершения им Литургии верующие, стоявшие в храме, видели, как ему сослужил Ангел Господень.

Перед кончиной (†1373) святитель принял схиму и удалился в Боголюбский монастырь. Впоследствии его святые мощи были поставлены в соборном храме города Суздаля. У его гроба засвидетельствованы многие исцеления.

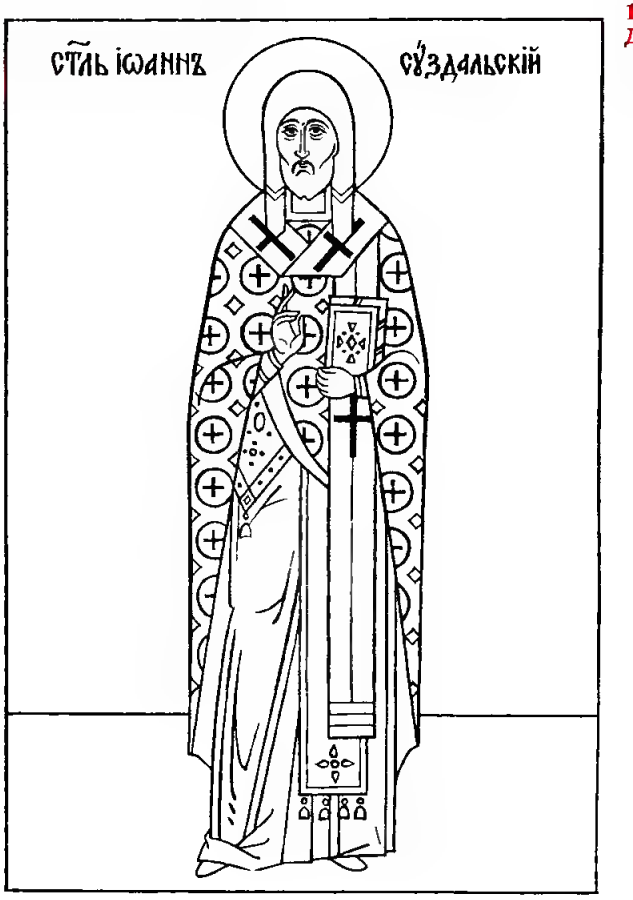

15-й ДЕНЬ

Священномученик Лукиан пострадал в 1243 году, во время нашествия Батыя. Погребен в Дальних пещерах. Память его также 28 августа и во 2-ю Неделю Великого поста.

15-й ДЕНЬ

Святи́теля Диони́сия, архиепи́скопа Су́ждальскаго

Тропа́рь, глас 8:

Правосла́вия ревни́телю, благоче́стия наста́вниче,/ и́щущим спасе́ния до́брый ко́рмчий,/ мона́шествующих Богодухнове́нное украше́ние,/ богоно́снаго Евфи́мия собесе́дниче, святи́телю Диони́сие,/ уче́ньми и доброде́тельми Оте́чество твое́ просвети́л еси́,/ не забу́ди нас, чту́щих тя,// но в ми́ре упра́ви живо́т наш.

Конда́к, глас 8:

Звезду́ росси́йскую, от Ки́ева возсия́вшую,/ и чрез Ни́жний Но́вград в Су́ждаль дости́гшую,/ и всю страну́ сию́ учéнием озари́вшую,/ ублажи́м богому́драго Диони́сия,// той бо мо́лится Го́споду спасти́ся душа́м на́шим.

15-й ДЕНЬ

Священноисповéдника Афана́сия, епи́скопа Ковро́вскаго

Тропа́рь, глас 4:

Сла́вы Бо́жия ревни́теля/ и благоле́пия церко́внаго блюсти́теля,/ тéсным житиéм и мно́гими по́двиги/ вели́кому иера́рху Александри́йскому подо́бника,/ святи́теля Афана́сия, исповéдника Росси́йскаго,/ усéрдно восхва́лим, вéрнии./ Сей бо при́сно мо́лится/ о спасéнии земна́го Отéчества своегó/ и о всех живу́щих в нем,/ велегла́сно с любо́вию взыва́я:/ Русь свята́я,/ храни́ вéру правосла́вную,// в нéйже тебé утвержде́ние.

Конда́к, глас 3:

Днесь Афана́сий святи́тель,/ Христо́в исповéдник и пра́ведник,/ в невечéрнем Ца́рстве Сла́вы/ свéтло лику́ет/ и в со́нме всех Ру́сских святы́х,/ всесоста́вным гла́сом побéдную песнь воспева́я,/ прилéжно мо́лит о нас// Превéчнаго Триеди́наго Бо́га.

Священноисповедник Афанасий, епископ Ковровский (в миру — Сергей Григорьевич Сахаров) родился 2 июля 1887 года в Тамбовской губернии в семье чиновника. Когда мальчику было два года, умер его отец. Мать, Матрона Андреевна, воспитывала сына в благочестии, оберегая от всего дурного. Сергей Сахаров окончил Шуйское духовное училище, Владимирскую духовную семинарию и Московскую духовную академию. В 1912 году он был пострижен в монашество и наречен в честь святителя Афанасия, Патриарха Цареградского, Лубенского чудотворца († 1654, память 2 мая). Ректор академии епископ Феодор (Поздеевский, †1937) рукоположил монаха Афанасия во иеродиакона, а затем во иеромонаха. Отец Афанасий преподавал пастырское богословие, гомилетику и литургику сначала в Полтавской, а затем во Владимирской духовной семинарии. В 1917–1918 годах он участвовал в работе Поместного Собора Русской Православной Церкви. Собор восстановил празднование памяти Всех святых, в земле Российской просиявших. Восстановление этого праздника было связано с начавшимися гонениями на Церковь. К составлению службы Всем святым, в земле Российской просиявшим, был привлечен иеромонах Афанасий как специалист по литургике. Работу над исправлением и дополнением этой службы он продолжал всю жизнь. В 1920 году отец Афанасий по возведении в сан архимандрита был назначен наместником сначала Владимирского Рождественского монастыря, а затем

Боголюбова монастыря. В 1921 году состоялась его хиротония во епископа Ковровского, викария Владимирской епархии.

В 1922 году, во время изъятия церковных ценностей, святитель Афанасий призвал верующих не отрекаться от Бога и защищать святыни церковные. Владыку арестовали и сослали на север. Вернувшись из ссылки в 1925 году, епископ Афанасий принимал участие в погребении святителя Тихона, Патриарха Московского и всея Руси. Безбожные власти потребовали, чтобы владыка прекратил управление епархией и уехал из Владимира. Святитель отказался бросить вверенную ему паству, был заключен в тюрьму, а затем сослан на Соловки.

Вернувшись в 1933 году во Владимир, владыка начал писать труд «О поминовении усопших по Уставу Православной Церкви», но в 1936 году святитель Афанасий был вновь подвергнут заключению. Только в 1954 году, после в общей сложности тридцатилетнего заключения, владыка Афанасий получил свободу и разрешение поселиться в поселке Петушки Владимирской области.

Многие чада Церкви потянулись к богомудрому святому архипастырю. К нему обращались архиереи и священники, монахини закрытых монастырей, простые люди и знаменитые ученые. Святитель заботился о сохранении церковного мира, о единстве Церкви. Нескончаемые скорби и печали не сломили мужественную душу владыки Афанасия, не лишили ее духовного мира и деятельной энергии, преодолевающей телесные немощи и болезни. Последние годы его жизни были наполнены созидательной деятельностью на благо Церкви. По предложению Святейшего Патриарха Московского и всея Руси Алексия I он принял участие в работе Богослужебно-календарной комиссии Русской Православной Церкви. Святитель Афанасий разработал композицию иконы Всех Русских святых, составил «Синодик

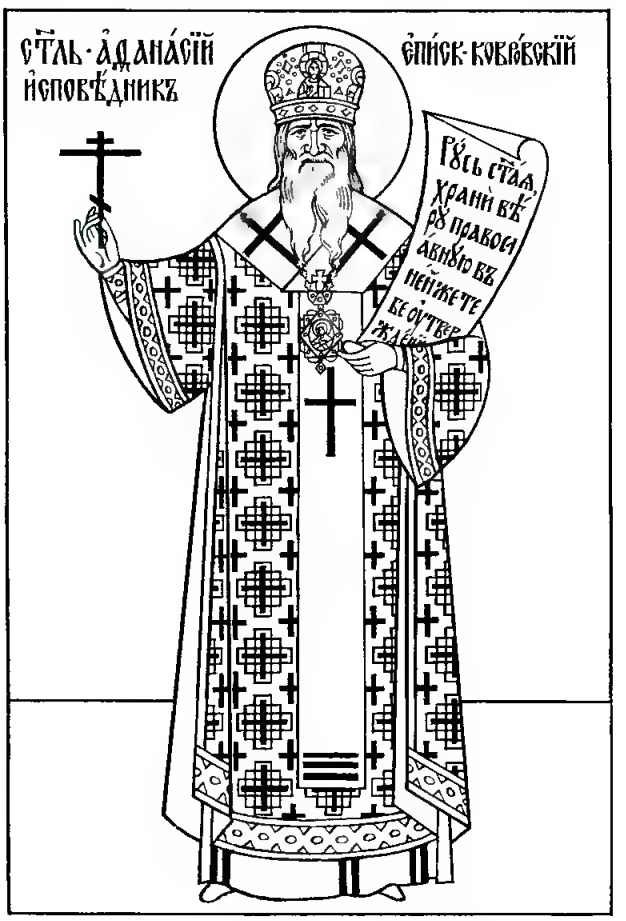

храма Всех святых, в Русской земле просиявших», в который вошли три тысячи имен подвижников благочестия Русской земли.

Всю жизнь святитель Афанасий ежедневно совершал суточный круг богослужений, даже в самых неблагоприятных условиях: в заключении, ночами, в крайней усталости и изнеможении.

Перед кончиной святителю явился сонм Русских святых, прославленный им в церковных песнопениях. Владыка Афанасий мирно отошел ко Господу 15 октября 1962 года, в воскресенье.

В 2000 году на Юбилейном Архиерейском Соборе Русской Православной Церкви святитель Афанасий был прославлен в лике святых новомучеников и исповедников Российских. 15 октября 2000 были обретены его честные моци, которые почивают ныне в Богородице-Рождественском монастыре города Владимира.

16-й ДЕНЬ

Святой мученик Лонгин сотник, родом из Каппадокии, нес службу в Иудее под началом прокуратора Понтия Пилата. Старейший из воинов, он был лично известен кесарю Тиверию, царствовавшему с 14 по 37 год. Во время казни Спасителя отряд, которым командовал Лонгин, стоял на

страже вокруг Голгофы и у святого Креста. Лонгин и его воины были свидетелями последних часов земной жизни Богочеловека, великих и страшных знамений, явленных по Его смерти. Эти события потрясли душу воина. Лонгин уверовал во Христа и всенародно исповедал, что «воистину — это Сын Божий» (Мф. 27, 54). После погребения Спасителя Лонгин со своим отрядом стоял на страже у Гроба Господня. Здесь воины были в момент преславного Христова Воскресения. Иудеи подкупом склоняли их к лжесвидетельству, будто тело Спасителя украдено Его учениками. Лонгин и два его воина не соблазнились иудейским золотом. Уверовав в Сына Божия, воины приняли Крещение от апостолов и оставили службу. Лонгин покинул Иудею и вместе с двумя соратниками пошел на свою родину в Каппадокию, благовествуя о Христе Иисусе, Спасителе мира.

Иудейские старейшины, узнав об этом, убедили Пилата послать воинов, чтобы убить проповедников. Отряд прибыл в родное селение Лонгина. Бывший сотник вышел навстречу воинам и привел их в свой дом. Воины за трапезой рассказали радушному хозяину о цели своего прибытия, не подозревая, что он тот, кого они ищут. Лонгин и его друзья объявили себя. Воины изумились, хотели отпустить святых и даже советовали им бежать, но те просили их не смущаясь исполнить приказ. Мужественные проповедники открыли свое желание пострадать за Христа. Святым мученикам отрубили головы. Чтобы уверить Пилата в исполнении поручения, воины принесли ему голову святого Лонгина. Правитель приказал выбросить святую голову на мусорную свалку вне стен города.

Спустя некоторое время одна слепая женщина из Каппадокии в сопровождении своего сына пришла в Иерусалим, чтобы поклониться святыням. Здесь новое горе постигло ее, смерть единственного сына. Переживая свое положение, она во сне увидела святого мученика Лонгина, который указал место, где лежит его голова, и обещал ей дать зрение и показать загробную участь сына. Слепую проводили на то место. Коснувшись головы святого мученика, женщина прозрела. В следующую ночь святой Лонгин опять явился ей и сказал: «Не печалься о единственном твоем сыне, ибо великая слава, радость и нескончаемое веселие дано ему от Бога. Возьми голову мою и тело твоего сына и погреби в одном гробе». Женщина благоговейно отнесла честну́ю главу в Каппадокию и там погребла вместе с телом своего сына.

16-й день **Преподобный Лонгин, вра́тарь, Печерский,** проходил послушание в Киево-Печерском монастыре. Его молитвенное усердие и смиренное трудолюбие были вознаграждены Господом. Печерский привратник сподобился дара прозорливости. Людей, приходивших в обитель с добрыми намерениями, ободрял, а злых нещадно обличал и приводил к покаянию. Погребен в Дальних пещерах. Память также 28 августа и во 2-ю Неделю Великого поста.

17-й день **Святой пророк Осия** происходил из колена Иссахарова. Он жил в IX в. до Рождества Христова в царстве Израильском и был современником святых пророков Исаии, Михея и Амоса. В то время многие его соплеменники, забыв Истинного Бога, поклонялись идолам. Святой пророк Осия своими мудрыми наставлениями вновь обращал их к древнему благочестию. Обличая беззакония народа израильского, пророк возвещал им великие бедствия от иноплеменников и переселение в плен Ассирийский. Почти за тысячу лет до пришествия Спасителя святой пророк, по наитию Святого Духа, предсказал, что прекратится ветхозаветное жертвоприношение и не будет Ааронова священства (Ос. 3, 5) и что по всей земле распространится истинное Богопознание (Ос. 2, 20). Говорил Осия и о Христе, что Он возвратится из Египта (Ос. 11, 1; сравни Мф. 2, 15), тридневно воскреснет (Ос. 6; сравни 1 Кор. 15, 4) и победит смерть (Ос. 13, 14; сравни 1 Кор. 15, 54–55). Пророчества святого Осии включены в число Книг Священного Писания. Пророческое служение святого Осии продолжалось более 60 лет.

17-й ДЕНЬ

Праведный Лазарь и сестры его Мария и Марфа — любимое и часто посещаемое Господом семейство — проживали в Вифании, селении, расположенном в трех километрах от Иерусалима. Когда праведный Лазарь заболел и умер, Спаситель, по великой любви Своей к Лазарю, в его лице — ко всему роду человеческому, «общее воскресение прежде Своея Страсти уверяя», совершил «чудо в чудесех» — воскресил умершего, тело которого уже четыре дня находилось во гробе. (Воскрешение праведного Лазаря воспоминается Церковью в субботу шестой седмицы Великого поста — «Лазареву субботу».) Первосвященники иудейские, составившие заговор на Спасителя, хотели убить и праведного Лазаря, «потому что ради него многие из иудеев приходили и веровали в Иисуса» (Ин. 12, 11). Спаситель сохранил Своего «праведного друга» (Ин. 11, 11) — в течение тридцати лет после своего воскресения благовествовал святой Лазарь и мирно отошел ко Господу в сане епископа Китийского на Кипре. Во время своего епископского служения праведный Лазарь был удостоен посещения Божией Матери, отправившейся к нему по бурному Средиземному морю на обычной тогда трireме — гребном и парусном судне. Прибыв на Кипр, Божия Матерь подарила святому епископу вышитые Ею омофор и поручи. Мощи праведного Лазаря, обретенные в Китии, помещались в мраморном ковчеге с надписью: «Лазарь Четвородневный, друг Христов». В 898 году повелением византийского императора Льва Мудрого (886–911) святые мощи угодника Божия были перенесены в Константинополь и положены в воздвигнутом в его честь храме.

17-й ДЕНЬ

Пра́зднование Пресвяте́й Богоро́дице ра́ди ико́ны Ея́, именуе́мыя «Изба́вительница»

Тропа́рь, глас 4:

Изба́вле́ние Принося́щая всем,/ от се́рдца Тебе́ призыва́ющим,/ принеси́ изба́вле́ние ско́рое и нам,/ в лю́тых беда́х погиба́ющим// и в Тебе́ Еди́ной изба́вле́ние на́ше по Бо́зе полага́ющим.

Ин тропа́рь, глас 4:

Я́ко пресве́тлая звезда́,/ проси́я Боже́ственными чудесы́ свято́й Твой о́браз — Изба́вительницы,/ луча́ми благода́ти и милосе́рдия Твоего́/ озари́в в нощи́ скорбе́й./ Пода́ждь у́бо и нам, Всеблага́я Де́во,/ изба́вле́ние неду́гов теле́сных,// спасе́ние и ве́лию ми́лость.

Конда́к, глас 4:

Ко ико́не Твое́й, Пресвята́я Госпоже́,/ бе́дствовавшии с ве́рою прите́кше/ заступле́нием Твои́м изба́витися от злых,/ но, я́ко Ма́терь Христа́ Бо́га,/ и нас свободи́ от лю́тых обстоя́ний, вре́менных и ве́чных,/ да зове́м Ти:// ра́дуйся, Изба́вительнице от всех бед.

18-й ДЕНЬ

Святой апостол из 70-ти и Евангелист Лука родился в Антиохии Сирийской. Он получил высокое и разностороннее греческое образование, был врачом и хорошо владел искусством живописи. Услышав о

Христе, святой Лука прибыл в Палестину, где горячо воспринял спасительное учение от Самого Господа. В числе 70-ти учеников он был послан Господом на первую проповедь о Царствии Небесном еще при жизни Спасителя на земле (Лк. 10, 1–3). После Воскресения Господь Иисус Христос явился святым Луке и Клеопе, шедшим в Эммаус (Лк. 24, 13–35).

Святой апостол Лука принял участие во втором миссионерском путешествии апостола Павла и с тех пор был его постоянным спутником, разделяя с ним все трудности благовестнического подвига (2 Тим. 4, 10). После мученической кончины первоверховных апостолов Петра и Павла († ок. 67) святой Лука покинул Рим и продолжил проповедь в Ахайи, Ливии, Египте и Фиваиде. В городе Фивы он мученически окончил земной путь на 85-м году жизни во время гонения Домициана (81–96).

Апостол Лука написал Святое Евангелие в 62–63 годах в Риме, под руководством апостола Павла. Богословское содержание Евангелия от Луки отличается учением о всеобщности спасения, совершенного Господом Иисусом Христом, о вселенском значении Евангельской проповеди. Апостол Лука написал Книгу Деяний святых апостолов, повествующую о трудах и подвигах святых учеников Христовых после Вознесения Спасителя. Богословским предметом Книги Деяний является преимущественно Домостроительство Святого Духа, осуществляемое Христовой Церковью от Вознесения и Пятидесятницы до Второго пришествия Христова.

По Преданию Святой Церкви, апостол Лука написал первые иконы Божией Матери с Предвечным Младенцем на руках, при виде которых Пресвятая Богородица, благословляя образы, пророчески произнесла: «Отныне ублажат Мя вси роди. Благодать Рождшагося от Меня и Моя милость с сими иконами да будет». Апостол Лука написал также иконы святых первоверховных апостолов Петра и Павла.

Иконографическим символом святого Евангелиста Луки является телец, жертвенное животное у древних евреев, ибо в своем Евангелии апостол Лука утверждает, что Иисус Христос, Сын Божий, сходил на землю для того, чтобы пострадать и умереть за грехи всех людей и поэтому Он есть «Агнец Божий, принявший на Себя грехи всего мира».

19-й ДЕНЬ

Святой пророк Иоиль жил за 800 лет до Рождества Христова. Им было предсказано запустение Иерусалима. Он же пророчествовал, что на всякую плоть будет изливаться Святой Дух через Спасителя мира (Иоил. 2, 28–32).

19-й ДЕНЬ

Святáго мýченика Уáра

Ин йкос:

Пе́ние ми да́руй, Бо́же мой,/ воспева́ти, и глаго́лати, и почита́ти по́двиги страстоте́рпца Твоего́ и му́ченика,/ я́ко да благосочета́нно восхвалю́ до́бляго во страда́нии Уа́ра,/ победи́теля в страсте́х бы́вша всегда́,/ вели́каго во благоче́стии и в ли́це му́ченик возсия́вшаго,/ в ни́хже пое́т непреста́нно Христа́ со мно́жеством Ангельским премýдрый,/ прие́мля свы́ше Божественное осия́ние// и моля́ непреста́нно о всех нас.

Святой мученик Уар (†307) жил в главном городе Египта Александрии и был военачальником Тианской когорты. Веруя в Истинного Бога, но страшась беззаконных идолопоклонников, он скрывал свою веру. Во время начавшегося гонения святой Уар обходил по ночам темницы и ухаживал

за заключенными в них христианами: омывал и обвязывал им раны, приносил пищу.

Однажды святой Уар посетил ночью темницу, в которой находились семеро христианских учителей. Святой Уар просил их помолиться, чтобы он избавился от страха перед мучениями и сподобился пострадать за Христа. «Если ты боишься временной муки, то не избежишь и вечной, если страшишься исповедать Христа на земле, то не увидишь Его лица на Небе», — ответили они. Услышав это, святой Уар почувствовал в себе такую любовь к Богу, что решился претерпеть страдания за Имя Его и остался в темнице. Утром один из мучеников скончался от ран. Святой Уар, представ вместе с шестью учителями перед наместником, сказал, что он хочет пострадать вместо скончавшегося узника. Святого Уара били палками, тело его строгали железными ножами, затем, прибив к дереву вниз головой, сдирали с его спины кожу, а чрево его терзали до тех пор, пока все внутренности не выпали на землю. Святые молились за него и воодушевляли на подвиг. Наместник приказал увести их обратно в темницу, а святой Уар возопил к ним: «Учители мои! Помолитесь за меня последний раз Христу, ибо я уже разлучаюсь с телом, вас же благодарю за то, что вы привели меня к Вечной Жизни». Через несколько часов святой Уар скончался. Мучители вытащили тело его из города и бросили на съедение псам.

Одна благочестивая вдова, **блаженная Клеопатра,** муж которой был военачальником в Египте, со скорбью смотрела издалека на страдания святого Уара. Когда тело святого было брошено вне города, блаженная Клеопатра ночью тайно принесла его в свой дом и погребла его в спальне. На следующее утро были усечены мечом христианские учители. Блаженная Клеопатра постоянно возжигала свечи над гробом святого Уара и горячо молилась, почитая его великим заступником и ходатаем пред Богом.

Когда гонение утихло, блаженная Клеопатра вернулась в Палестину, в свое родное селение Эдра. Под видом останков своего мужа блаженная Клеопатра перенесла мощи святого мученика Уара и положила в древней гробнице своих предков. Каждый день ходила она к гробнице, ставила свечи, совершала каждение, а по ее примеру и другие христиане стали прибегать к молитвам святого Уара и получали при гробе его исцеления.

Блаженная Клеопатра, видя, что множество христиан собирается ко гробу святого, решила построить в его честь храм. К тому времени сын ее Иоанн достиг семнадцатилетнего возраста. Блаженная Клеопатра испросила для него у царя почетную должность в войске и решила, что начнет он службу по окончании строительства храма. Когда церковь была создана, блаженная Клеопатра призвала епископов, священников и иноков, и честны́е мощи святого Уара были переложены на драгоценный одр, а сверху мощей блаженная Клеопатра положила пояс и воинскую одежду, которую должен был вскоре надеть ее сын. Она усердно молилась святому Уару, чтобы он был помощником ее сыну и испросил бы для него у Господа то, что будет Ему угодно, а сыну полезно.

По освящении храма, мощи святого Уара положили под престолом, на котором совершили Божественную литургию. После службы блаженная Клеопатра устроила угощение для гостей и вместе с сыном прислуживала им. Внезапно святой Иоанн заболел горячкой и в полночь скончался, оставив мать в безутешном горе. С плачем блаженная Клеопатра устремилась в храм и, припав к гробнице, стала укорять святого мученика: «Так-то отплатил ты мне, угодник Божий, за то, что столько потрудилась для тебя? Такую-то помощь ты оказал мне тогда, как я для тебя презрела своего мужа и возлагала на тебя всю свою надежду? Кто погребет мое тело? Лучше бы мне умереть самой, чем видеть мертвым моего сына. Отдай же мне его или же и меня тотчас возьми отсюда, ибо мне от горькой печали жизнь стала в тягость».

От крайней усталости и великой скорби блаженная Клеопатра заснула прямо у гроба. В сновидении ей явился святой Уар, который держал за руку ее сына. Оба они были светлы, как солнце, а одежды их были белее снега; на них были золотые пояса и

прекрасные венцы на головах. Увидев их, блаженная Клеопатра бросилась к ногам святых, но мученик Уар поднял ее и сказал: «О женщина, что ты жалуешься на меня? Неужели ты думаешь, что я забыл те благодеяния, которые ты оказала мне? Разве я не внимаю всегда твоим молитвам и не молюсь за тебя Богу? И прежде всего я умолил Бога о сродниках твоих, с которыми ты положила меня в гробнице, чтобы им были отпущены грехи их. Потом я взял на служение Небесному Царю твоего сына. Не ты ли сама молила испросить у Бога для него то, что будет Ему угодно и полезно тебе и сыну твоему? Сын твой теперь предстоит Престолу Божию и служит Царю Небесному, но, если хочешь, чтобы он служил царю земному и временному, возьми его обратно». Но отрок, сидевший на руках у святого Уара, обнял его и сказал: «Нет, заступник мой! Не слушай матери моей, не лишай меня общения со святыми». Обращаясь к блаженной Клеопатре, святой Иоанн сказал: «Что ты плачешь, мать моя? Я причислен к воинству Небесному и предстою Христу вместе с Ангелами». Блаженная Клеопатра сказала: «Возьмите же и меня с собой, чтобы мне быть с вами». Но святой Уар ответил: «И здесь, оставаясь на земле, ты все-таки с нами; иди же с миром, а потом, когда повелит Господь, придем взять тебя».

После этих слов оба они стали невидимы. Придя в себя, блаженная Клеопатра почувствовала несказанную радость и рассказала священникам о видении; вместе с ними она с честью погребла своего сына при гробе святого Уара, уже не плача, а веселясь о Господе. После этого, раздав имение свое нуждавшимся, отрекшись от мира, Клеопатра стала жить при церкви святого Уара, проводя день и ночь в посте и молитвах. Каждое воскресенье во время молитвы являлся ей святой Уар с ее сыном. Проведя семь лет в таких подвигах и благоугодив Богу, блаженная Клеопатра преставилась в 327 году.

Святой мученик Уар особенно любим русским народом. К его предстательству прибегают, испрашивая ходатайства о здравии младенцев и малолетних детей, облегчения участи неверных. Почитание святого мученика Уара в Русской Церкви тесно связано с молитвенным обращением к святым отрокам: **праведному Артемию Веркольскому** (†1545, память 20 октября, 23 июня), **благоверному царевичу Димитрию, Углическому** (†1591, память 19 октября, 15 мая, 3 июня). В день памяти святого мученика Уара в 1582 году родился святой благоверный царевич Димитрий. В Кремлевском Архангельском соборе был устроен придел в честь мученика Уара. Известна икона святого Уара из этого придела, написанная по обету царицы Марии Нагой в меру роста святого Димитрия при его рождении. В 1607 году святитель Ермоген, Святейший Патриарх Московский и всея Руси, установил празднество святому благоверному царевичу Димитрию на день памяти святого мученика Уара.

19-й день

Преподобный Иоанн Рыльский — великий духоносный подвижник Болгарской Православной Церкви и Небесный покровитель болгарского народа, родился в 876 году в селе Скрино Средецкой области (древний Средец — ныне София). Рано оставшись сиротой, мальчик пас скот у чужих людей. Однажды богач избил его за то, что потерялись корова с теленком. Мальчик долго плакал и молился, чтобы Бог помог ему, и вскоре нашел корову с теленком. В то время в реке Струме сильно поднялась вода. Юный пастух помолился, положил на воду свою верхнюю одежду, начертал на ней крест, взял на руки теленка и прошел с ним, как по суху, на другой берег реки, где уже находилась корова. Богач, спрятавшийся в лесу, ужаснулся, видя это чудо, и, щедро наградив мальчика, отпустил его.

Раздав последнее имущество, мальчик ушел из родного села. Где и когда святой принял иноческий постриг, осталось неизвестным. Первоначально он подвизался на высокой горе, питаясь лишь дикими растениями. Хижина его была из хвороста. Спустя недолгое время разбойники напали на него ночью и, избив, прогнали

оттуда. Тогда подвижник нашел глубокую пещеру и поселился в ней.

Вскоре к нему пришел, ведóмый Господом, его племянник святой Лука. Место было столь безлюдное, что преподобный Иоанн счел сначала появление Луки за бесовскую козни.

В беседе выяснилось, что юноша также ищет душевного спасения, и Иоанн с любовью принял его. Недолго, однако, им пришлось жить вместе: брат преподобного Иоанна нашел подвижников и силой забрал сына. По дороге домой юноша умер от укуса змеи. Раскаявшись, брат просил прощения у преподобного.

Святой Иоанн часто ходил на могилу праведного юноши; там было его любимое место отдыха.

Двенадцать лет провел преподобный в дикой пещере, а затем перешел в Рыльскую пустыню и поселился в дупле дерева. Он много постился, молился и постоянно плакал; питался только травой. Видя такое терпение, Бог произрастил преподобному бобы, которыми он питался долгое время. Эти-то бобы и сделали его подвиги известными людям.

Однажды стадо овец от внезапного страха побежало по горным стремнинам и остановилось у места, где жил преподобный. Пастухи, следовавшие за стадом, с изумлением увидели отшельника, который начал ласково угощать их: «Вы пришли сюда голодные — рвите себе бобы мои и ешьте». Все ели и насытились. Один же напрятал себе много бобов и в запас. По дороге домой пастух предложил их товарищам, но в украденных стручках не оказалось ни зернышка. Пастухи вернулись с раскаянием. Старец простил их, сказав с улыбкой: «Видите, дети, эти плоды назначены Богом для пропитания пустынного».

С тех пор стали приводить к преподобному больных и одержимых нечистым духом, которых он исцелял молитвой. Избегая известности, подвижник ушел из любимого дупла и поселился на высокой и труднодоступной скале, где 7 лет провел под открытым небом. Слух о великом пустыннике дошел до болгарского царя Петра (927–969), который пожелал увидеться с ним; но преподобный Иоанн, написав письмо, отклонил свидание по своему смирению. Позже пустынник принял под свое окормление иноков, которые устроили монастырь с храмом в пещере, где прежде жил преподобный Иоанн.

Он мудро пас свое стадо и скончался 18 августа 946 года на 70-м году жизни. За 5 лет до кончины он написал своей рукой «Завет к ученикам», одно из лучших творений староболгарской письменности. Святая жизнь подвижника и знамения милости Божией по его молитвам были самой лучшей проповедью христианской веры в новокрещенной Болгарской земле.

В тревожное время борьбы Болгарии с Византией, при западноболгарском царе Самуиле (976–1014), преподобный Иоанн Рыльский явился ученикам, повелевая перенести его мощи в Средец (Софию), куда скрылся Патриарх Болгарский Дамиан (927–972). Предполагают, что перенесение мощей было в 980 году. Немного позднее правая рука преподобного Иоанна Рыльского была перенесена на Русь (предположительно в город Рыльск, в котором была построена церковь во имя преподобного Иоанна Рыльского с приделом, посвященным мученикам Флору и Лавру, в день памяти которых — 18 августа, он скончался).

Имя преподобного Иоанна с глубокой древности было известно и любимо русскими людьми. Именно в русских источниках (Минея на август, XII в., Мазуринский летописец) сохранилась дата кончины преподобного. В 1183 году венгерский король Белла II (1174–1196) во время похода на греков взял вместе с другими драгоценностями Средца ковчег с мощами преподобного Иоанна и перенес в г. Остергом. В 1187 году, украсив ковчег, он возвратил святые мощи с великой честью. 19 октября 1238 года мощи преподобного Иоанна были торжественно перенесены в новую столицу — Тырново и положены в храме во имя святого. 1 июля 1469 года святые мощи преподобного Иоанна Рыльского были возвращены в Рыльский монастырь, где они почивают до нынешнего дня, подавая благодатную помощь всем верующим.

19-й ДЕНЬ

Священномученик Садок († первая половина IV века) был епископом персидской области. Когда персидский царь Сапор узнал, что Садок проповедует веру во Христа, приказал арестовать и заключить его в темницу и вместе с ним 128 верующих христиан. Несколько месяцев праведников пытались склонить к отказу от святой веры, но, не добившись этого, казнили.

20-й ДЕНЬ

Святой великомученик Артемий — выдающийся военачальник, достигший высоких отличий при святом императоре Константине (306–337, память 21 мая) и его сыне Констанции (337–361), был сенатором в Египте.

Вместе с Константином Великим довелось святому Артемию видеть на небе чудесное знамение святого Креста. Святой Артемий, утвердившись в христианской вере, стал верным слугой святого Константина Великого. При Констанции святому Артемию было поручено перенести мощи святых апостолов Луки, Андрея и Тимофея из Ахайи в Константинополь.

После смерти царя Констанция престол занял Юлиан, прозванный в народе Отступником, за тайное, а затем и явное отречение от веры Христовой.

Однажды, отправляясь на войну против персов, он прибыл в Антиохию, чтобы принять участие в истязании двух епископов, Евгения и Макария, якобы сжегших языческий храм в Дофоне. В озлоблении против христиан, Отступник спалил церковь в Антиохии, а затем разрушил другую, близ Аполлонова капища.

В тот день, когда святых мучеников Евгения и Макария подвергали тяжким пыткам, в Антиохию прибыл Артемий со своими войсками. Ревностный христианин, он не мог быть равнодушным свидетелем и безбоязненно обличил богоотступника перед всем народом. Разъяренный Отступник приказал снять со святого Артемия воинские одежды, обнажить его и мучить до тех пор, пока не услышат от святого слов отречения. Многие, увидев нечеловеческое терпение святого мученика и его твердость, уверовали во Христа и также претерпели мучения. После жестоких пыток святого Артемия бросили в темницу, где он горячо молился Христу и просил Его благодатной помощи. Вдруг он увидел Самого Христа, шествующего вместе со святыми Ангелами, и услышал Его слова: «Мужайся, Артемий! Я с тобой и избавлю тебя от всякой боли, какую причинили тебе мучители, и уже готовлю тебе венец славы. Ибо как ты исповедал Меня перед людьми на земле, так и Я исповедую тебя перед Отцем Моим Небесным. Итак, будь мужествен и радуйся — ты будешь со Мною в Моем Царстве».

Ободрительные слова Спасителя исполнили сердце мученика несказанной радостью, и он всю ночь славословил и благодарил Бога. На теле святого вскоре не осталось ни одной раны, и он почувствовал в себе необыкновенную силу и бодрость, хотя с того дня, как бросили его в темницу, не вкушал пищи.

Чтобы заставить святого мученика принести жертву Аполлону, Отступник решил подвергнуть его еще более жестоким испытаниям. Он приказал слугам связать святого Артемия и положить на каменную плиту, а сверху бросить огромный камень. Но и после этого воин Христов остался живым. Сам мучитель, увидев это чудо, ужаснувшись, сказал: «Человек это или привидение? И теперь, когда у него выпали внутренности и все суставы его разбиты и расслабли, он все еще ходит и говорит!» В ответ на это святой Артемий произнес пророческие слова: «Погибель твоя уже близка, и скоро память твоя погибнет с шумом». Это предсказание сбылось во время боев с персами, когда невидимой рукой Юлиан был убит. Отступник пришел в ярость и приказал обезглавить святого мученика. Перед кончиной святой Артемий услышал с неба Голос: «Войди со святыми принять уготованную тебе награду». Произошло это 20 октября, в пятницу, в 362 году.

21-й ДЕНЬ

Преподобный Иларион Великий родился в 291 году в селении Фавафе в Палестине близ города Газы. Родители его, образованные язычники, преданные греко-римской религии, позаботились дать своему сыну образование,

послав его в Александрию. Благодаря природным способностям, юноша вскоре овладел всеми современными науками, но главное — он приобщился духовной мудрости, уверовав в Господа Иисуса Христа. Приняв Крещение от святого Петра, епископа Александрийского († 311), он стал размышлять о том, как бы угодить Богу. Любовь к Господу побуждала его к частым молитвам дома и в храме.

Узнав о святой добродетельной жизни преподобного Антония Великого, пятнадцатилетний Иларион отправился повидать его, чтобы поучиться иноческому житию. После совместной жизни, получив много назидательного и полезного, святой Иларион по благословению преподобного возвратился в свое отечество. Родители его уже умерли. Раздав имущество родственникам и нищим, святой Иларион поселился в пустыне, около города Майума.

Преподобный много боролся с нечистыми помыслами, отгоняя их молитвой и Богомыслием, смиряя тело трудом. Страдал он и от бесов, которые наводили на него страхования во время молитвы.

Однажды на преподобного Илариона напали разбойники, и он силой своего слова убедил их оставить преступную жизнь.

Прожив в пустыне 22 года, святой угодник не мог утаиться от людей. Слух о его жизни прошел по всей Палестине, и к нему начали стекаться люди, искавшие его помощи и святых молитв. И все, кто с верою в Бога обращались к нему, получали просимое: слепые прозревали, женщины получали разрешение своего неплодства, одержимые нечистыми духами исцелялись, язычники же обращались к истинной вере. Тем, кто удивлялся силе его молитв, преподобный Иларион говорил: «Не нашей силой совершилось сие, но по человеколюбию и благодати Спасителя, понесшего страдания по неизреченной милости Своей к нам, рабам Своим. Его мы беспрестанно должны славить, благодарить и величать».

Вскоре около преподобного Илариона собралось много учеников, желавших спасения под его руководством. С его благословения в Палестине возникло множество монастырей, в которых он утверждал строгий образ монашеской жизни.

Избегая славы человеческой и желая уединения, преподобный много путешествовал, переходя с места на место, но о нем всюду узнавали.

Достигнув глубокой старости, преподобный стал изнемогать телом. Со словами: «Выйди, душа моя, что ты боишься! Выйди, что ты смущаешься! Восемьдесят лет служила ты Христу — и боишься смерти», преподобный Иларион предал дух свой Богу. Скончался он 21 октября 371 или 372 года на острове Кипре.

Святые мощи преподобного были перенесены в Майумский монастырь.

21-й ДЕНЬ

Перенесение мощей святителя Илариона, епископа Меглинского, в болгарский город Тырново состоялось в 1206 году. До этого события тело святителя покоилось в городе Меглине.

Святитель Иларион получил хорошее христианское воспитание. На 18-м году жизни он оставил мир и ушел в монастырь, где вскоре за добродетельную и строгую жизнь был избран настоятелем. Заботясь о спасении вверенных ему душ, он неустанно призывал иноков не терять дорогого времени, предназначенного для спасения. Особенно настойчиво искоренял Иларион пьянство. В 1134 году он был рукоположен во епископа Меглинского Болгарским архиепископом Евстафием. В то время в Болгарии распространилась богомильская ересь. Еретики придерживались ложного учения, по которому добро и зло являются самостоятельными началами, между которыми происходит борьба. Святитель Иларион с апостольской ревностью и усердной молитвой встал на борьбу с лжеучением. Он неутомимо обличал ересь богомилов, снимая с них лицемерную личину благочестия. Опровергая учение еретиков, святитель говорил: «Вы вовсе не христиане, ибо враждуете против Креста Христа Спасителя, не признаете Бога Единого, поно́сите древнее Откровение (Ветхий Завет), чтимое христианами. Простых людей вы обманываете лицемерной кротостью, а исполнены гордости. Не может быть истинного

благочестия в тех, кто не признает в себе сердечной порчи и не испрашивает благодати Божией молитвой и смирением. Злые мысли, зависть, тщеславие, суетность, коварство, ложь — не дело злого вещества в человеке и не побеждаются одним постом. Они — плод самолюбия и потому требуют для искоренения духовных подвигов».

Многие еретики после святительского назидания оставили лжеучение и вернулись в лоно Святой Церкви. Так же неутомимо и успешно боролся святитель Иларион с проникновением в Болгарию ереси армян-монофизитов, признававших во Христе только одну природу. Преставился святитель в 1164 году.

21-й ДЕНЬ

Преподобный Иларион, схимник Печерский, строгий аскет, был сподвижником и учеником преподобного Феодосия († 1074; память 3 мая). Подражая своему учителю, преподобный Иларион дни и ночи со слезами молился Богу, соблюдая строгий пост. Современники знали его как книгописателя, который днем и ночью трудился над переписыванием книг в келлии преподобного Феодосия. В это время наставник пел псалмы и прял шерсть. Преподобный Иларион подвизался в XI веке. Преподобный погребен в Дальних пещерах. Память его также 28 августа и во 2-ю Неделю Великого поста.

22-й ДЕНЬ

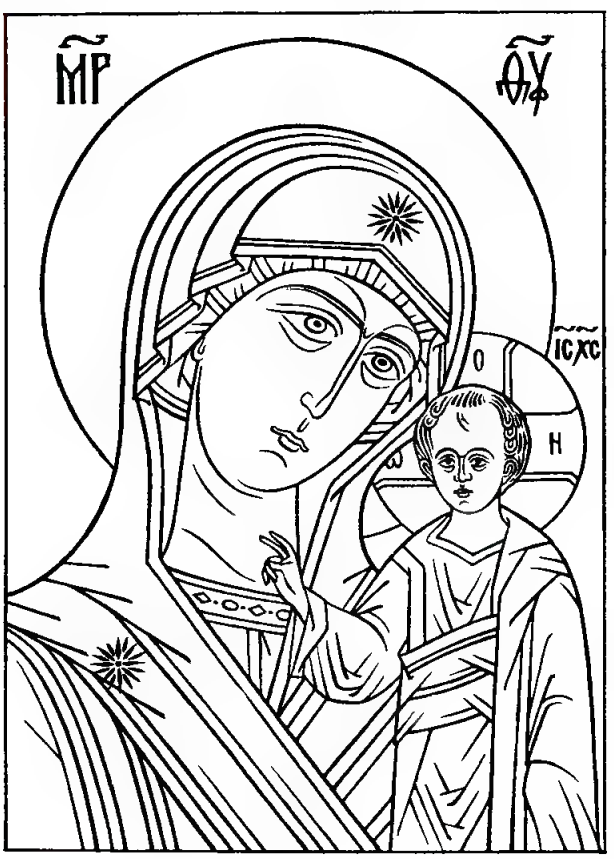

Казанская икона Пресвятой Богородицы, обретенная 8 июля 1579 года девятилетней девочкой Матроной Онучиной (в иночестве Мавра), вскоре стала всенародной святыней, знамением Небесного покрова Пресвятой Богородицы над Россией.

В тяжелый период Смутного времени (1605–1612) Промыслом Божиим возглавлял Русскую Церковь великий исповедник Православия и патриот — священномученик Ермоген, Патриарх Московский всея Руси (память 17 февраля), почитатель Казанской иконы Пресвятой Богородицы, автор Службы и «Сказания» о явлении этого святого образа.

Польские войска завладели Москвой. Страна бедствовала: захватчики грабили и жгли храмы, села, города, кощунствовали над святынями, издевались над православным народом, глумились над верой. По призыву Святейшего Патриарха Ермогена, непреклонного страдальца за Святую веру и Отечество, русский народ встал на защиту Родины.

В ополчение, возглавляемое пламенным патриотом князем Димитрием Михайловичем Пожарским, был прислан из Казани список с чудотворного образа Богородицы. Пресвятая Владычица взяла ополчение под Свое покровительство. Перед штурмом Москвы русские воины наложили на себя трехдневный пост и в покаянии усердно молились пред Казанской иконой, ибо сознавали, что бедствие попущено Промыслом Божиим за грехи.

В осажденном Кремле находился в то время святитель Арсений, архиепископ Элассонский (впоследствии Суздальский). Ночью его келлия озарилась необыкновенным светом, и он увидел преподобного Сергия Радонежского, который сказал: «Арсений, наши молитвы услышаны: предстательством Богородицы суд

Божий об Отечестве преложен на милость; заутра Москва будет в руках осаждающих, и Россия — спасена». Святитель известил русских воинов о своем видении. На следующий день, 22 октября 1612 года, русские войска, вдохновленные на подвиг чудесным видением, взяли Китай-город. Поляки вскоре покинули Москву.

В благодарность за избавление Отечества Д. М. Пожарский построил на Красной площади Казанский собор и перенес туда в 1636 году чудотворный список с Казанской иконы Божией Матери, до того хранившийся в его приходской церкви в честь Введения во храм Пресвятой Богородицы, находившейся в Москве на Лубянке. Ныне эта святыня находится в Богоявленском Патриаршем соборе Москвы.

Празднование Пресвятой Богородице в честь Ее Казанской иконы было установлено на 22 октября, в память освобождения Москвы от поляков. С 1649 года это празднование стало повсеместным. В многочисленных чудотворных списках с Казанской иконы прославляется на Руси Пречистая Богородица, Покровительница православного русского народа. Из множества икон Богородицы, почитаемых в Русской Православной Церкви, ни одна не распространена в таком числе, как Казанская. Всей Православной Русью она свято чтится, к ней чаще всего обращают взоры в бедах и болезнях, взывая: «Заступнице усердная, Мати Господа Вышняго, за всех молиши Сына Твоего, Христа Бога нашего... всем полезная даруй и вся спаси, Богородице Дево, Ты бо еси Божественный покров рабом Твоим».

Благодатным осенением расположились иконы Пречистой Богородицы по лицу нашей Отчизны, воистину образуя Небесный покров, Ее неустанным ходатайством ниспосланный Божественным Сыном, принесшим себя в Жертву для спасения человечества. Древний Владимирский святой образ Богородицы хранит и благословляет наши северные пределы, Смоленская и Почаевская иконы ограждают запад, а на восток, до края земли сияет лучами неизбывной благодати чудотворный Казанский образ Пречистой нашей Матери.

22-й ДЕНЬ

Святой равноапостольный Аверкий. В царствование Марка Аврелия (161–180 гг.), в городе Иераполе, населенном преимущественно язычниками был епископом святой Аверкий. Однажды, по случаю праздника, язычники ликовали и поклонялись идолам, принося им жертвы. Святой Аверкий при виде этого прослезился, скорбя о том, что люди оставили Бога истинного и, забыв Создателя, чтут творение рук человеческих. Он молился усердно Богу о спасении язычников.

В сонном видении святому предстал Юноша необычайной красоты, Который вручил ему жезл и повелел сокрушить идолов. Пробудившись, святой Аверкий понял, что ему являлся Сам Господь. Исполнившись ревности, отправился он к храму Аполлона и разрушил множество идолов.

Узнав об этом, язычники решили убить святого. Среди толпы находились три отрока, с давних пор одержимые бесами. При приближении к святому, недужные пришли в исступление, издавая страшные вопли, раздирая на себе одежды, терзали собственные тела. Святой Аверкий помолился и, прикоснувшись к их головам жезлом, выгнал из них бесов. Увидев это, народ забыл, что шел убивать святого и стал просить наставить их в христианской вере и совершить Крещение.

Святой Аверкий ходил по городам и селам, учил людей Богопознанию и исцелял больных, призывая Имя Иисуса Христа. Слава о чудесных исцелениях, совершаемых святым, разнеслась по окрестностям города Иераполя. Одна знатная женщина Фриелла, мать Евксениана Поплиона, восточного проконсула, будучи слепой, просила исцеления у святого Аверкия. Святой спросил ее, верует ли она во Христа, отверзшего очи слепорожденному. Когда Фриелла дала обет уверовать, он, помолившись Богу, прикоснулся к ее очам и сказал: «Свете Истинный, Иисусе Христе, прииди и отверзи очи рабы Твоей!» Фриелла тотчас прозрела и приняла Крещение от святого.

В Риме у правителя Марка Аврелия была дочь Лукилла, которую обручил он со своим соправителем

Луцием Вером. Но не успело состояться брачное торжество, как бес вошел в девушку и начал ее мучить. Никто не мог принести облегчения страдалице.

Однажды бес, сидевший в ней, закричал: «Никто не может меня изгнать отсюда, кроме Аверкия, епископа Иерапольского». Император Марк Аврелий написал послание к своему восточному проконсулу Евксениану Поплиону и просил его привести к нему с честью святого Аверкия для исцеления дочери. Прибыв в Рим, святой освободил Лукиллу от злого мучителя. В благодарность Марк Аврелий исполнил просьбу святого, чтобы каждый год раздавалось бедным по три тысячи мер пшеницы и были бы построены бани при источнике теплых вод для исцеления больных.

Когда святой еще находился в Риме и утверждал в вере Церковь Христову, ему в видении явился Христос и сказал: «Подобает тебе, Аверкий, быть в Сирии и там проповедовать Имя Мое, утвердить Мои Церкви и исцелить множество болящих».

За распространение славы Христовой и многие труды ради спасения людей святого Аверкия стали называть равноапостольным, ибо только апостолы обошли так много стран и городов, благовествуя Истину. Святой просветил множество людей в Сирии, Киликии и Месопотамии. После этого святитель Аверкий возвратился в свой родной город Иераполь, где был встречен с величайшей радостью согражданами.

О своей кончине святой равноапостольный Аверкий был извещен в видении. Подав всем в последний раз свое пастырское благословение, он предал Господу святую душу на 73 году жизни († около 167).

22-й ДЕНЬ

Семь Ефесских святых отроков: Максимилиан, Иамвлих, Мартиниан, Дионисий, Антонин, Ексакустодиан (Константин) и Иоанн. Церковь Христова была гонима во дни нечестивого римского царя Декия (249–251). Многие христиане, боясь безжалостного мучителя, скрывались от гонений. В Ефесе в то время жили семь воинов-отроков. Они были сыновьями уважаемых городских начальников. Юноши с детства были друзьями и вместе молились, постились, покоряли свою плоть духу и строго соблюдали целомудрие.

Когда царь Декий пришел из Карфагена в Ефес, он решил вместе с язычниками принести жертву идолам. Святые отроки уклонились от жертвоприношений. Об этом было сообщено царю, и святые отроки были схвачены и закованы в цепи. Увидев красоту и молодость отроков, царь приказал освободить их до времени. Воспользовавшись отъездом Декия, юноши раздали свое имущество нищим и удалились в пещеру горы Охлон, пребывая там в молитве и безмолвии, приготовляясь таким образом к мучениям. Узнав об этом, император повелел заложить вход в пещеру, чтобы юноши умерли там от голода и жажды. Но Господь навел на отроков дивный сон, и они проспали около двухсот лет, до времени правления благочестивого царя Феодосия Младшего (408–450), покровительствовавшего христианам. В то время появились еретики, которые производили смуты в Церкви Христовой и отрицали воскресение мертвых. По Промыслу Божию был отвален вход в пещеру, где обнаружены были семь святых отроков, оживших чудесным образом. Об этом узнал царь Феодосий и в сопровождении множества народа прибыл ко входу пещеры. Войдя в нее, все увидели живых отроков, вид которых был подобен Ангелам. В течение недели царь беседовал с ними в пещере. Потом, по Божьему повелению, отроки уснули, на этот раз до всеобщего воскресения. Господь открыл тайну будущего воскресения мертвых.

Вторая память святых отроков — 4 августа.

22-й ДЕНЬ

Преподобные Феодор и Павел Ростовские основали в XIV веке на реке Устье, недалеко от Ростова, обитель во имя святых мучеников Бориса и Глеба († 1015; общая память 2 мая). Первым на место будущего монастыря пришел из Новгородской области инок Феодор. Через три года в его пустынь пришел для подвигов инок Павел.

В 1363 году на свою родину, в Ростов, пришел преподобный Сергий Радонежский (память 25 сентября и

5 июля). Узнав об этом, Феодор и Павел отправились туда и обратились за духовными советами к великому подвижнику. Преподобный Сергий посетил их пустынь и, указав место, благословил воздвигнуть на нем храм во имя страстотерпцев Бориса и Глеба. Уже во время строительства первого храма к подвижникам начали собираться иноки. Преподобный игумен Феодор с радостью принимал всех приходящих. Скоро был построен второй храм в честь Благовещения Пресвятой Богородицы.

Устроив Борисоглебскую обитель, преподобный Феодор поручил управление ею преподобному Павлу, а сам удалился с несколькими учениками в Вологодские леса, где основал на Белом озере, при впадении в него реки Ковжи, обитель и подвизался в ней несколько лет. Построив храм во имя святителя Николая и устроив монастырь, преподобный Феодор поставил в нем игумена, а сам, получив откровение о скорой кончине, возвратился в Борисоглебскую обитель, где преставился 22 октября 1409 года. Преподобный Павел некоторое время управлял двумя монастырями и скончался в той же обители.

23-й ДЕНЬ

Праведный Иаков Боровичский, Новгородский, чудотворец, в отрочестве принял на себя суровый подвиг юродства Христа ради. Святой подвижник был прославлен Господом после кончины. В 1540 году, на третий день Пасхи к селению Боровичи (Новгородская область), расположенному на берегу реки Мсты, против течения приплыла большая льдина, на которой стоял гроб — дубовая колода без крышки с телом юноши. Устрашенные крестьяне трижды отталкивали льдину шестами до середины реки, но она неизменно возвращалась к берегу.

Ночью старейшинам села явился во сне юноша, виденный ими на льдине, и сказал: «Я такой же христианин, как и вы. Не гоните меня. Мое имя Иаков, я получил его в честь святого Иакова, брата Господня». Вразумленные жители поместили мощи святого отрока в часовне, а в 1544 году перенесли в Святодуховский храм. Господь прославил святого Иакова благодатными дарованиями, подаваемыми всем приходившим с верою. Полиелейное празднование святому установлено с 1572 года.

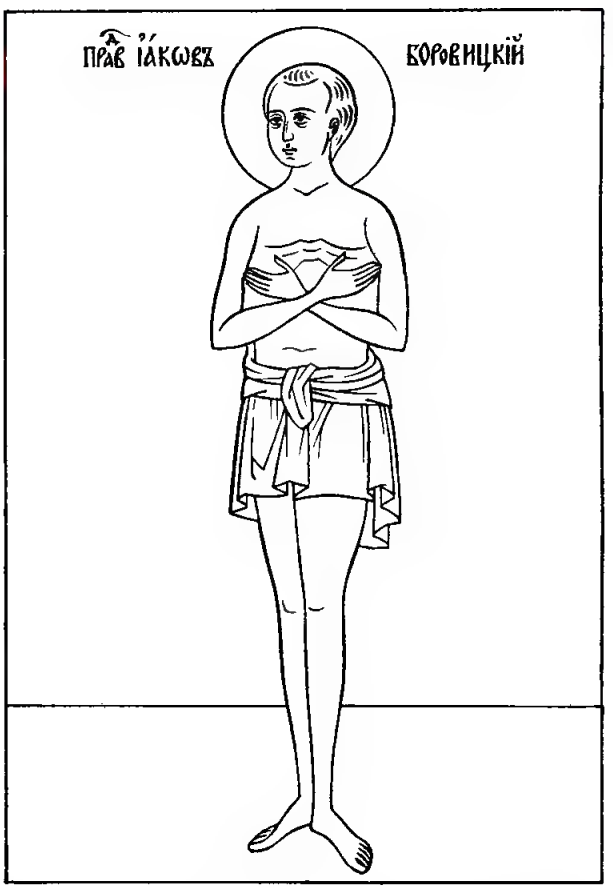

В 1657 году Патриарх Никон перенес часть мощей святого Иакова в Иверскую обитель на Валдае.

23-й ДЕНЬ

Святой Иаков, апостол от 70-ти, названный евреями «Праведным» и удостоенный церковного именования «Брат Господень» (Гал. 1, 19), — первый епископ Иерусалимской Церкви (33–63 гг.), составитель Божественной Литургии, которая и ныне служится в Иерусалиме в день памяти апостола, 23 октября. В 51 году святой Иаков председательствовал на Апостольском Соборе в Иерусалиме, а в 63 году запечатлел свою верность Господу мученической кончиной, будучи сброшен с крыла Иерусалимского храма.

Святой апостол Иаков написал Соборное послание, включенное Церковью в канон Священных Книг Нового Завета. Главная тема Послания — вера Христова, делающая христианина

совершенным, мудрым и твердым, дарующая радость и жизнь вечную (1, 12).

Вера помогает покаяться, отказаться от греховного земного мудрования, от вражды и распрей, от стяжательства и зависти. Только очистившись, можно войти в Церковь Христову — новое творение, в котором Бог возрождает нас единственно спасительным словом Евангельской истины. Святой апостол Иаков учит нас о неразрывном единстве веры и дел любви. Как церковное делание невозможно без веры, так и подлинная вера невозможна без участия в деле Христовом: «Вера без дел мертва» (Иак. 2, 26).

Церковь есть единство веры и дела: она живет смирением, молитвой, таинствами, ревностью о спасении ближнего, чаянием второго Пришествия Господа нашего Иисуса Христа (Иак. 5, 7–11).

24-й ДЕНЬ

Празднование Пресвятой Богородице, ради Ее иконы «Всех скорбящих Радость». Не часто людям случается доставить радость даже близким своим. Сколько же надо любви, милости и силы, чтобы доставить радость всем? И кто может горе, скорбь людей переменить на радость? Святая Церковь свидетельствует, что Божия Матерь Единая есть в этом Помощница. Издавна православный народ с любовью называет Ее — Радостью всех скорбящих. «Не имамы иныя помощи, не имамы иныя надежды, разве Тебе, Владычице». На твердой и глубокой вере в Небесное предстательство Божией Матери, на многочисленных свидетельствах благодатной помощи Пресвятой Богородицы всем, с верою прибегающим к Ней, и основан освященный Православной Церковью обычай писать иконы «Всех скорбящих Радость». Божия Матерь изображается на этих иконах обычно во весь рост, иногда с Предвечным Младенцем на руках. Главную особенность икон «Всех скорбящих Радость» составляет изображение на них людей, страждущих от болезней или скорбей житейских. Между страждущими часто изображаются Ангелы, раздающие благодеяния от имени Богоматери.

В свидетельство безграничной милости Пресвятой Богородицы и твердого упования в заступничество Ее за православных христиан, в разных местах икон помещаются слова из молитвы к Божией Матери: «Алчущих Кормительнице», «Нагих одеяние», «Больных исцеление» и др. Одна из таких икон прославилась в Москве 24 октября 1688 г.

Евфимия, родная сестра Патриарха Иоакима (1674–1690), страдала неизлечимой болезнью и уже готовилась к смерти, не теряя, однако, надежды на помощь Божию. Однажды утром, попросив причастить ее, она с особенным сердечным умилением молилась Пресвятой Богородице и после молитвы услышала голос: «Евфимия! Иди в храм Преображения Сына Моего, где есть образ, именуемый «Всех скорбящих Радость». Когда священник отслужит пред ним молебен с водосвятием, получишь исцеление». Изумленная страдалица тотчас же обратилась к родственникам и узнала, что действительно в храме Преображения на Ордынке есть икона «Всех скорбящих Радость». По совершении молебна с водоосвящением Евфимия стала здорова.

24-й ДЕНЬ

Святой мученик Арефа и 4299 пострадавших с ним, и блаженный Елезвой, царь Ефиопский. Девяностопятилетний старец Арефа, градоправитель города Награна в Омиритской стране, пострадал в 523 году. Вместе с ним были замучены за веру Христову и 4299 жителей этого города.

В то время страной управлял злочестивый царь Дунаан, яростный гонитель христиан, иудей по рождению и по вере. Ревностно преследуя Церковь Божию, он мучил и убивал христиан, не покорявшихся его воле и не желавших жить по иудейскому закону. В царстве его уже не оставалось никого, кто бы дерзнул открыто исповедовать Христа, и только в одном городе Награне, обширном и многолюдном, прославлялось Имя Христово. Там процветало благочестие, увеличивалось число монастырей, а верные преуспевали и совершенствовались в добродетелях.

Услыхав, что жители города Награна не повинуются приказу и не хотят жить по иудейскому закону, Дунаан собрал все свои войска и решил истребить христиан города Награна, чем досадить царю Ефиопскому Елезвою, защищавшему христианство. Но все попытки Дунаана взять город приступом были безуспешны, христиане мужественно защищались и побеждали нечестивых. Отчаявшись в своих надеждах, Дунаан решился пойти на хитрость. Он поклялся, что пришел не обижать горожан и не отвращать их от веры, но лишь собрать подать. «Я возьму у вас дань, — говорил он через послов, — и клянусь Богом и законом, что не сделаю вам никакого зла, но оставлю вас жить мирно, при вашей вере». Христиане поверили словам Дунаана, подкрепленным клятвой, и открыли ворота города. Царь вошел вместе с воинами в город, как волк в овечьей шкуре, прикинувшись ласковым и добрым. На другой день он снова стал во главе своих отрядов, чтобы начать безбожное дело, которое замыслил, и повелел явиться к нему почтенным мужам и городским воеводам. Среди них находился и блаженный Арефа, старший возрастом и разумом. Он был князем и воеводой, которому поручено было все городское благоустройство. Благодаря его советам горожане долго и храбро противостояли врагу. Явившись к царю, христиане воздали должное благодарение ему за его добрые намерения, но тут проявилось все коварство Дунаана. Свою клятву он назвал детской потехой и велел заковать в цепи всех явившихся, а их имущество разграбить. Затем приказал зажечь громадный костер и бросить в него всех священников, клириков, иноков и инокинь, а также дев, посвященных Богу. Были приведены жены и дети святых мучеников, бывших вместе с Арефой в оковах. Царь угрожал им муками, убеждая отречься от Христа, но, видя их упорство, повелел всех казнить. И женщины, и малые дети, опережая друг друга, склоняли под меч свои головы, торопясь умереть за Христа, чем привели в изумление царя и его вельмож. В числе этих мучеников была и знаменитая вдова из города Награна **Синклитикия с двумя дочерьми**, старшей из которых было 12 лет.

На другой день, воссев на возвышенном месте, царь призвал Арефу и его сподвижников и, видя их непреклонность, приказал всех казнить. Когда привели святых к месту казни, они предались усердной молитве. «Господи! Господи! — молились они, — Надежда нашего спасения! Ты осенил главы наши в день борьбы. Теперь изведи нас в Жизнь Вечную, потому что мы ничего не возлюбили более Тебя». Во время молитвы святых мучеников начали казнить. Первому отсекли голову святому Арефе, а затем и остальным христианам. Они мужественно приняли смерть за правду и исповедание Христа, так, что «дивились и много плакали даже те, которым было поручено умертвить их».

В этот же день Святая Церковь совершает память блаженного царя Ефиопского (Абиссинского) Елезвоя (Елесвана).

Услышав об избиении христиан, он восстал против Дунаана со своим войском и лишил его власти и жизни. Сам же блаженный Елезвой дал обет после победы посвятить себя иночеству. Возвратившись домой, он оставил престол, предав воле Божией Ефиопское царство и себя самого. Тайно ушел он в ближайший монастырь и 15 лет подвизался в келлии, удостоившись дара прозорливости († ок. 553).

24-й ДЕНЬ

Святитель Афанасий I, Патриарх Константинопольский (1289–1293; 1303–1311), в миру Алексий, был родом из Адрианополя. Еще в юности, преуспев в познании мудрости Христовой, он покинул дом и ушел в Фессалоники, где в одном из монастырей принял постриг с именем Акакий. Оттуда он скоро удалился на Святую Гору Афон и вступил в братство Есфигменской обители, где три года служил трапезарем. В трудах и подвигах он стяжал дар слез, а своими добродетелями снискал всеобщее расположение братии. Боясь похвал, смиренный Акакий ушел с Афона сначала к святыням Иерусалима, а затем на Патрийскую гору, где долгое

время подвизался в отшельничестве. Оттуда подвижник перешел на Авксентиеву, а потом на Галантийскую гору в монастырь блаженного Лазаря, где принял великий ангельский образ с именем Афанасий, получил священный сан и стал экклесиархом. Здесь святой удостоился Божественного откровения: от Распятия он слышал глас Господень, призывавший его к пастырскому служению.

Спустя 10 лет, желая еще более укрепить свой дух в безмолвии и молитве, святой Афанасий вновь поселился на Афонской Горе. Однако из-за возникших там нестроений возвратился на Галантийскую гору. Но и здесь ему недолго пришлось оставаться в уединении. Множество народа стекалось к нему за пастырским наставлением. Так на месте этом образовался женский монастырь. В то время кафедра Константинопольской Церкви пустовала после потрясений и смут времен Патриарха Иоанна Векка. По предложению благочестивого императора Андроника Палеолога, Собор архиереев и клириков в 1289 году единодушно избрал святого Афанасия на кафедру Вселенской Церкви.

Патриарх Афанасий с усердием стал исполнять новое послушание и много сделал для укрепления Церкви. Строгость его обличений вызвала недовольство влиятельного духовенства, и в 1293 году он был вынужден покинуть кафедру и удалился опять в свой монастырь, где подвизался в уединении. В 1303 году ему вновь был вручен жезл патриаршего служения, которое он достойно нес еще 7 лет. В 1308 году святитель Афанасий поставил в митрополита Киевского и всея Руси святителя Петра. И вновь из-за начавшегося недовольства, не желая быть причиной церковной смуты, святой Афанасий в 1311 году оставил управление Церковью и ушел в свою обитель. К концу жизни святой вновь удостоился видеть Христа: Господь укорил его, что свой пастырский долг Афанасий исполнил не до конца. Обливаясь слезами, святой покаялся в своем малодушии и получил от Господа прощение и дар чудотворения. Преставился святитель Афанасий в возрасте 100 лет.

24-й ДЕНЬ

Преподобные Арефа, Сисой и Феофил, затворники Печерские (XII–XIII) подвизались в Киево-Печерском монастыре и погребены в Ближних пещерах.

Преподобный Арефа был родом из Полоцка. Проживая в монастыре, он хранил в своей келлии много богатства. Однажды воры обокрали его. Жалея о потерянном имуществе, преподобный Арефа стал роптать на Господа, за что был поражен тяжкой болезнью. Будучи при смерти, он видел, как пришли к нему Ангелы и бесы и начали спорить между собою. Бесы заявляли, что за скупость и ропот на Бога он должен быть предан им, Ангелы же, обратясь к нему, молвили: «Несчастный человек, если бы ты возблагодарил Бога за украденное имущество, это вменилось бы тебе в милостыню». После видения преподобный Арефа был возвращен к жизни. Последние дни свои он провел в затворе, в сокрушении и раскаянии о грехах, отрекшись от всего земного. Скончался святой Арефа не позже 1190 года. По Иконописному Подлиннику преподобный изображается так: «Подобием надсед, брада подоле Козмины немного, ризы преподобнические».

25-й ДЕНЬ

Святые Маркиан и Мартирий. В IV веке арианская ересь приняла широкий размах. Агрессивно настроенные еретики, ничуть не уступая идолопоклонникам, преследовали, мучили и убивали христиан.

В то трудное для Святой Церкви время и совершили свой христианский подвиг святые Маркиан и Мартирий. При святом исповеднике Патриархе Павле (память 6 ноября) Маркиан был чтецом, а Мартирий иподиаконом, кроме того они несли послушание нотариев (секретарей) и возрастали в вере и благочестии под святительским омофором этого ревностного поборника Православия.

Способные юноши пользовались большим уважением верующих. Они были настолько премудры и красноречивы, что ни один арианин не мог противостоять им.

Учитывая это, еретики пытались привлечь святых Маркиана и Мартирия на свою сторону, употребляя обычные приемы нечестивцев: предлагая им большие имения, архиерейские кафедры, золото, то обольщая лестью, то угрожая мучениями. Но все козни лжехристиан были тщетны. Молодые возрастом святые оказались старцами в истинной мудрости, твердо стояли в Православии и скончались от меча палачей († ок. 355).

Святитель Иоанн Златоуст позаботился об устроении храма, где положили мощи святых, источающие исцеления болящим.

Святая праведная Тавифа (I), женщина добродетельная и милосердная, принадлежала к христианской общине в Иоппии. Случилось так, что она, тяжело заболев, умерла. В то время недалеко от Иоппии, в Лидде, проповедовал святой апостол Петр. К нему были посланы гонцы с убедительной просьбой о помощи. Когда апостол пришел в Иоппию, праведная Тавифа была уже мертва. Преклонив колена, первоверховный апостол сотворил горячую молитву ко Господу. Затем подошел к одру и воззвал: «Тавифа, встань!» Она поднялась совершенно здоровой (Деян. 9, 36). 25-й ДЕНЬ

Преподобный Мартирий, диакон Печерский, в Дальних пещерах (XIII–XIV). Его святое имя вспоминается в 7-й песни канона преподобным Дальних пещер. Здесь прославляются его трудолюбие, праведность и сердечная чистота, а также дар изгнания бесов и исцеления недугов. Память отмечается также 28 августа и во 2-ю Неделю Великого поста. 25-й ДЕНЬ

Святой великомученик Димитрий Солунский был сыном римского проконсула в Фессалониках (современные Салоники, славянское название — Солунь). Шел третий век христианства, римское язычество, духовно сломленное и побежденное сонмом мучеников и исповедников Распятого Спасителя, усиливало гонения. Отец и мать святого Димитрия были тайными христианами. (Существует мнение, что родители святого были славяне). В тайной домовой церкви, бывшей в доме проконсула, мальчик был крещен и наставлен в христианской вере. Когда умер отец, а Димитрий уже достиг совершеннолетия, император Галерий Максимиан, вступивший на престол в 305 году, вызвал его к себе и, убедившись в его образованности и военно-административных способностях, назначил его на место отца проконсулом Фессалоникийской области. Главная задача, возложенная на молодого стратега, состояла в обороне города от варваров и истреблении христианства. 26-й ДЕНЬ

Приняв назначение, Димитрий возвратился в Фессалоники и тотчас пред всеми исповедал и прославил Господа нашего Иисуса Христа. Вместо того, чтобы гнать и казнить христиан, он стал открыто учить жителей города христианской вере и искоренять языческие обычаи и идолопоклонство.

Когда Максимиан узнал, что вновь назначенный им проконсул — христианин, и многих римских подданных, увлеченных его примером, обратил в христианство, гневу императора не было границ. Возвращаясь из похода в Причерноморье, император решил вести армию через Фессалоники, полный желания расправиться с солунскими христианами.

Узнав об этом, святой Димитрий заблаговременно повелел своему верному служителю Луппу раздать имение нищим со словами: «Раздели богатство земное между ними — будем искать себе богатства Небесного». А сам предался посту и молитве, готовя себя к принятию мученического венца.

Когда император вошел в город, вызвали к нему Димитрия, и он смело исповедал себя христианином и обличил неправду и суетность римского многобожия. Максимиан приказал заключить исповедника в темницу, и Ангел сошел к нему в узилище, утешая и укрепляя в подвиге. Между тем император предался мрачным гладиаторским зрелищам, любуясь, как его любимый силач, германец по имени Лий, сбрасывал с помоста на копья воинов побежденных

им в борьбе христиан. Отважный юноша, по имени Нестор, из солунских христиан, пришел в темницу к своему наставнику Димитрию и просил благословить его на единоборство с варваром. По благословению Димитрия, Нестор одолел, молитвами святого угодника, свирепого германца и сбросил его с помоста на копья воинов, как убийца-язычник сбрасывал христиан. Разгневанный повелитель приказал немедленно казнить **святого мученика Нестора** (память 27 октября) и послал стражу в темницу — пронзить копьями благословившего его на подвиг святого Димитрия.

На рассвете 26 октября 306 года в подземную темницу святого узника явились воины и пронзили его копьями. Верный служитель святой Лупп собрал на полотенце кровь святого великомученика Димитрия, снял с его пальца императорский перстень, знак высокого достоинства его, и также омочил в крови. Перстнем и другими святынями, освященными кровью святого Димитрия, святой Лупп стал исцелять недужных. Император повелел схватить и умертвить его.

Тело святого великомученика Димитрия было выброшено на съедение диким зверям, но солунские христиане взяли его и тайно предали земле. При святом равноапостольном Константине (306–337) над могилой святого Димитрия была воздвигнута церковь. Сто лет спустя, при строительстве нового величественного храма на месте ветхого, обретены были нетленные мощи святого мученика. С VII века при раке великомученика Димитрия начинается чудесное истечение благовонного мира, в связи с чем великомученик Димитрий получает церковное именование Мироточивого. Несколько раз почитатели солунского чудотворца делали попытки к перенесению его святых мощей или частицы их в Константинополь. Но неизменно святой Димитрий таинственно проявлял свою волю остаться покровителем и защитником родных Фессалоник.

С именем святого великомученика Димитрия Солунского связаны, по предуказанию Божию, первые же страницы русской летописи. Когда Вещий Олег разгромил греков под Константинополем (907), как сообщает летопись, «убоялись греки и говорили: это не Олег, но святой Димитрий послан на нас от Бога». Русские воины всегда верили, что они находятся под особым покровительством святого великомученика Димитрия. Более того, в старинных русских былинах великомученик Димитрий изображается русским по происхождению — так сливался этот образ с душой русского народа.

Церковное почитание святого великомученика Димитрия в Русской Церкви началось сразу после Крещения Руси. К началу 70-х годов XI столетия относится основание Димитриевского монастыря в Киеве, известного впоследствии как Михайлов-Златоверхий монастырь. Димитриевский собор (воздвигнутый в XII веке) и доныне является украшением древнего Владимира. Чудотворная икона святого Димитрия Солунского из иконостаса собора находится в Москве, в Третьяковской галерее. Она написана на доске от гроба святого великомученика Димитрия, принесенной в 1197 году из Солуни во Владимир. Одно из ценнейших изображений святого — фреска на столпе Владимирского Успенского собора, принадлежащая кисти преподобного инока-иконописца Андрея Рублева.

Почитание святого Димитрия продолжалось и в роду святого Александра Невского (память 23 ноября). Святой Александр назвал старшего сына в честь святого великомученика. А младший сын, святой благоверный князь Даниил Московский († 1303; память 4 марта), воздвиг в Москве храм во имя святого великомученика Димитрия в 1280-х годах, который явился первым каменным храмом в Московском Кремле. Позже, в 1326 году, при князе Иоанне Калите, он был разобран, а на его месте воздвигнут Успенский собор.

Память святого Димитрия Солунского издревле связывалась на Руси с воинским подвигом, патриотизмом и защитой Отечества. Святой изображается на иконах в воинских доспехах, с копьем и мечом в руках. На свитке (в более поздних изображениях) писали молитву, с которой святой Димитрий обращался к Богу о спасении родной Солуни: «Господи,

не погуби град и людей. Если град спасешь и людей — с ними и я спасен буду, если погубишь — с ними и я погибну».

Князь Димитрий Донской был великим почитателем святого великомученика Димитрия. В 1380 году, накануне Куликовской битвы, он торжественно перенес из Владимира в Москву главную святыню Владимирского Димитриевского собора — икону великомученика Димитрия Солунского, написанную на доске гроба святого. В Московском Успенском соборе был устроен придел во имя великомученика Димитрия. В память воинов, павших в Куликовской битве, установлена была для общецерковного поминовения Димитриевская родительская суббота. В первый раз эта панихида была совершена в Троице-Сергиевом монастыре 20 октября 1380 года преподобным Сергием, игуменом Радонежским, в присутствии самого великого князя Димитрия Донского.

Святитель Феофил, архиепископ Новгородский, был избран по жребию после смерти святителя Ионы (†1471; память 5 ноября) и возведен в сан архиепископа Новгородского 15 декабря 1472 года в Москве. До возведения в сан архиепископа он подвизался ризничим в Отенской пустыни. Трудный жребий выпал на долю святителя по управлению новгородской паствой: посадница Марфа Борецкая и ее приверженцы вооружали и возмущали народ против великого Московского князя Иоанна III, а монах Пимен, сторонник Борецких, разжигал в пастве ненависть к архиепископу. Некоторые из новгородцев склонялись перейти на сторону Литвы, изменив Московскому князю, и готовы были пойти на вероотступничество. Святитель Феофил останавливал мятежных новгородцев: «Не изменяйте Православию или не буду пастырем отступников, уйду назад в смиренную келью, откуда извлекли вы меня на позорище мятежа». Сохранилась отреченная грамота святителя, написанная в 1479 году. Однако ослепленный народ не внимал словам пастыря: между Новгородом и Москвой разгорелась междоусобная война. Разбитые новгородцы вынуждены были просить пощады, и многие из них обязаны жизнью заступничеству святителя. В 1480 году святитель Феофил был отправлен Иоанном III в заточение в Московский Чудов монастырь. По преданию, когда святитель Феофил лежал больной в Чудовом монастыре, во сне явился к нему Новгородский святитель Нифонт (†1156; память 8 апреля), похороненный в пещерах преподобного Антония Печерского, и напомнил об обещании поклониться Печерским чудотворцам. Святой архиепископ отправился в Киев. Дорóгой он получил откровение, что не дойдет живым до пещер, но тело его упокоится в них.

26-й ДЕНЬ

Память его совершается также с Собором Дальних пещер 28 августа и во 2-ю Неделю Великого поста.

Святитель Антоний, епископ Вологодский, был учеником преподобного Герасима Болдинского (†1554; память 1 мая), основателя Болдинского Дорогобужского монастыря во Имя Живоначальной Троицы. Под руководством опытного наставника святитель Антоний учился монашеской жизни.

Между 1569 и 1585 годами в сане игумена он управлял Дорогобужской обителью.

11 октября 1586 года (по другим источникам 1585 г.) святитель Антоний хиротонисан во епископа Вологодского. Во время непродолжительной архипастырской деятельности святитель Антоний с отеческой заботливостью вникал в нужды паствы, для которой был живым примером смирения, кротости и милосердия. Особенно он заботился о бедняках.

26-й ДЕНЬ

По благословению святителя в 1588 г. была основана Владимирская обитель на месте явления иконы Божией Матери преподобному Иосифу Заоникиевскому (†1612; память 21 сентября).

Незадолго до блаженной кончины святитель Антоний совершил освящение Вологодского собора в честь Софии Премудрости Божией. До последнего дня святитель не пропускал ни одного Богослужения.

Накануне отшествия к Богу святитель Антоний сам облачился в архиерейские одежды, преподал благословение священнослужителям, испросил у них прощения и причастился Святых Христовых Таин. По возвращении в келлию, он лег и уже на смертном одре продолжал принимать и благословлять всех приходивших к нему. Благословляя паству, святитель Антоний отошел к Богу 26 октября 1588 года. Он был погребен в Вологодском Софийском соборе, у северной стены.

По молитвам святителя Антония одержимые различными недугами получают исцеления. Известно свидетельство инока Болдинской обители Дионисия о явлении ему во время тяжелой болезни святителя Антония вместе с преподобным Герасимом, после чего недуг оставил его.

27-й ДЕНЬ

Преподобный Нестор Летописец (†1114), отец Русской истории, пришел в Киево-Печерский монастырь семнадцатилетним юношей при преподобном игумене Феодосии (†1074; память 3 мая), пострижен в мантию и рукоположен в диаконский сан его преемником — игуменом Стефаном (†1094). Возрастая в иноческом подвиге под руководством духоносных печерских старцев, «грешный Нестор, грубый и неразумный», как говорит он о себе с великим смирением, сподобился от Господа особой благодати — быть «споведателем» жизни святых угодников Божиих. Первым агиографическим творением преподобного Нестора было «Чтение о житии и погублении блаженных страстотерпцев Бориса и Глеба», составленное им в начале 80-х годов XI столетия. Главные мысли «Чтения» — христианское смирение святых, «послушание старейшим», жертвенная «любовь еже к брату», миролюбие и способность к духовному подвигу.

В конце 1080-х годов написано «Житие преподобного отца нашего Феодосия, игумена Печерского» — величайшее творение древней русской агиографии. Источником его было устное иноческое предание, преподобный Нестор записал то, что, «испытывая, слышал от старейших отцов, бывших в то время». Высота подвигов преподобного Феодосия свидетельствует о христианском призвании Руси. Духовное значение житий состоит в том, что они основаны на личном подвижническом опыте преподобного Нестора, рождены духом печерских святых, к которым принадлежал и сам составитель житий. Как сказано в «Киево-Печерском патерике», «он их святолепные жития написал не только тростью на хартии, но и на непорочной душе своей, делами равного им подвижничества». В знак особой милости Божией и любви преподобного Феодосия преподобный Нестор удостоился в 1091 г. высокого послушания — своими руками ископать святые мощи богоносного аввы.

Агиографические труды подготовили святого инока к выполнению главного дела его жизни — составлению «Повести временны́х лет», летописного свода, явившегося основой всего последующего русского летописания. В Повести преподобный Нестор благодатью Христовой изложил историю не только внешнего государственного устроения Русской Земли, но и, прежде всего, историю ее внутреннего, духовного устроения, преображения темной языческой стихии в любимую Богом Святую Русь. Отвечая на вопрос, «откуда пошла Русская Земля», летописец начинает с расселения народов после потопа и излагает затем историю Руси и Русской Церкви строго церковно, как часть всемирной истории домостроительства спасения. Вся «Повесть» проникнута патриотической идеей единства Русской Земли, служения Родине в единомыслии и братской любви, готовности «положить душу свою за брата своего». Господь явил милость Русской Церкви, послав ей великого летописца — преподобного Нестора, чтобы последующие поколения, читая его «Повесть», черпали из нее не только историческое знание, но и действенное духовное назидание.

27-й ДЕНЬ

Благоверный князь Андрей Смоленский — жил в XIV веке. Он происходил из Смоленского княжеского рода Фоминских. Клевета и ненависть

со стороны родственников вынудили благоверного князя Андрея оставить княжение и тайно покинуть отеческий город Смоленск. Около 1360 года кроткий князь, скрывая свое благородное происхождение, поселился в городе Переславле-Залесском при церкви святителя Николая Чудотворца, в которую был принят пономарем. В течение тридцати лет святой смиренно совершал служение Богу.

Блаженная кончина святого князя последовала около 1390 года. После смерти на его теле обнаружили золотую цепь и перстень — знаки княжеского достоинства, и тяжелые железные вериги — свидетельство подвига спасения, а также небольшую рукопись, на которой рукой благоверного князя было написано: «Аз есмь Андрей, един от Смоленских князей. Зависти ради и крамолы от братий моих оставих княжение мое и дом, и прочее».

Благоверного князя-пономаря погребли при храме, в котором он спасался. На том месте впоследствии возник монастырь. Вскоре началось его почитание наряду с другими Переславскими святыми. Празднование памяти святого Андрея совершалось 27 октября, в день преставления, одновременно был написан его образ и составлена служба. Святые мощи благоверного князя Андрея были обретены в 1539 году преподобным Даниилом Переславским (†1540), по благословению митрополита Московского Иоасафа (1539–1541), и прославились источением многочисленных исцелений. В 1749 году указом Святейшего Синода было окончательно утверждено празднование благоверному князю Андрею.

27-й ДЕНЬ

Преподобный Нестор Некнижный, именуемый так в отличие от преподобного Нестора Летописца, подвизался в Дальних пещерах. Память его совершается 27 октября, вероятно, ради тезоименитства с мучеником Нестором Солунским (306).

Имя преподобного Нестора Некнижного упоминается в общей службе преподобным Дальних пещер: «Слово Божие, вразумляющее человека, не книжныя мудрости научи тя, Несторе святе, но вышния; еюже зрел еси при молитвах Ангелы, и кончину свою предвидел еси, тоя и нас причастники сотвори молим тя, память твою почитающе». Память его совершается также в Соборе отцов Дальних пещер 28 августа и во 2-ю Неделю Великого поста.

28-й ДЕНЬ

Святая великомученица Параскева пострадала в начале IV века при Диоклитиане (284–305).

Благочестивые родители святой Параскевы жили в III веке в г. Икония (Малая Азия). Они особенно чтили пятницу — день недели, в который Господь Иисус Христос свершил на Кресте Свой Искупительный подвиг. Радуясь, что именно в такой день Бог послал им дочь, они нарекли ей имя Параскева, что по-гречески означает Пятница, с рождения предопределив, таким образом, быть ей «общницей Страстей Христовых». Слово «параскева» означает по-гречески также «приуготовление» (пятница — приуготовление субботы). Так и вся жизнь святой Параскевы явилась приуготовлением ее к мученическому подвигу во Имя Распятого и Воскресшего Господа.

Презрев славу и богатство земное, отказалась святая Параскева и от «женихов тленных», возлюбив единого Жениха Небесного. «Дев похваление», пребывала она в чистоте и целомудрии и всю жизнь свою посвятила служению Богу и ближним, помогая нуждающимся, просвещая заблудших и укрепляя немощных. Многих сограждан привела она из тьмы языческого нечестия к свету истинного Богопознания, но были и ненавидящие, преследующие ее за Имя Христово.

Когда начались гонения на христиан, язычники тотчас предали святую Параскеву на суд военачальнику, присланному в их город. С твердостью и радостью предстала она пред гонителем, чтобы сполна испить чашу мучеников. «Тезоименитая Страстям Христовым» Параскева на деле «уподобилась честнéй и блаженней Страсти Безсмертнаго на Кресте». Кроткая дева мужественно претерпела все ужасы пыток и истязаний, которым

подвергли ее тело, «ища погубить душу», и победила в этом неравном поединке.

Ввергнутая в темницу после страшных мучений, еле живая, мученица осталась твердой духом и молилась: «Никогда же отлучуся Тебе, Господи». В полночь к святой был послан Ангел, принесший ей орудия Страстей Христовых: Крест, терновый венец, копие, трость и губу. Святая Параскева благоговейно приложилась к ним и получила исцеление ран своих, что укрепило ее на подвиг.

«Со Христом, Женихом моим, распнуся!» — воскликнула в молитвенном дерзновении святая мученица. И Господь исполнил ее желание. После бесчисленных мук, святая «мечем усечением, венец носящи, на Небеса взыде».

С крестом в руке, оружием непобедимым, изображается на святых православных иконах святая дева, победительница греха и смерти. По ее молитвам исцеляются недуги, «кровоточивые и прокаженные очищаются», «смрад страстей отгоняется». По ее молитвам верующие обретают свет Божественного ведения, приуготовляя себя к восхождению в Чертог Небесный.

28-й ДЕНЬ

Святые мученики Терентий и Неонилла. Блаженный Терентий, благочестивый христианин, и его единоверная жена Неонилла имели семерых детей: **Сарвила, Фота, Феодула, Иеракса, Нита, Вила и Евникию**, которых они воспитали в благочестии.

В царствование Декия (249–250) вся христианская семья была схвачена нечестивыми и представлена на беззаконное судилище. Мучители требовали отречься от Христа, но святые единогласно исповедали Христа и хулили идолов. Тогда их повесили, строгали тела и поливали раны уксусом, а снизу еще палили огнем. Святые молча терпели мучения и в душе молились Богу об утешении и подкреплении. Господь послал Своих Ангелов, которые освободили святых мучеников от оков и подали исцеление их язвам. Видя терпение мучеников, нечестивцы дивились и приходили в ужас, придумывая все новые мучения. Святых бросили на съедение зверям, но по Божию повелению звери были кротки, как овцы, и не принесли никакого вреда; тогда мучеников опустили в котел с кипящей смолой, но огонь тотчас угас, а смола стала похожа на холодную воду. Убедившись, что муки вовсе не приносят вреда святым, злочестивые мучители мечом отсекли им головы.

28-й ДЕНЬ

Преподобный Стефан Савваит подвизался в обители Саввы Освященного и был современником святого Стефана чудотворца (память 13 июля). Известен как писатель канонов. Блаженная кончина преподобного Стефана Савваита последовала в начале IX века.

28-й ДЕНЬ

Святитель Димитрий, митрополит Ростовский (1651–1709), в Крещении Даниил, — сын украинского сотника Саввы Туптало и его набожной и добродетельной супруги Марии. В 1662 г. поступил в Киево-Могилянскую коллегию, в 1668 г. принял иноческое пострижение в киевском Кирилловском монастыре, год спустя рукоположен в иеродиакона, а в 1675 г. — в иеромонаха. Проходил служение в Чернигове, где на проповедническом поприще стяжал славу «ритора изящнейшего», «Российского Златоуста». Благоговейный почитатель Пресвятой Богородицы, он составил книгу «Руно орошенное» — о чудесах Божией Матери от чудотворного Ее образа в Троице-Ильинском Черниговском монастыре.

В 1684 г. святой Димитрий переехал в Киев и принял на себя послушание по составлению Четиих-Миней. Этот научный подвиг, занявший более 20 лет жизни святителя, стал главным в его служении Русской Церкви. Чистота сердца, духовная мудрость и кротость нрава возводят его к высшим ступеням церковной иерархии. В 1701 году святитель Димитрий хиротонисан на кафедру митрополита Тобольского и Сибирского, в 1702 г. назначен на древнюю Ростовскую кафедру. «Православия

ревнитель и раскола искоренитель», святитель положил много трудов для христианского просвещения врученного ему Богом стада, устроения в Ростове духовного училища, а также уврачевания старообрядческого раскола, обличения всех «возмущающих тишину и Православие Христовой Церкви».

Церковь ублажает святителя Димитрия как богомудрого иерарха, «вождя спасения», который и ныне в своих богословских творениях «златозарными словесами учит нас и направляет», «Церковь Святую от расколов и ересей сохраняет», укрепляя верных и обращая заблудших. Созданные им Четии-Минеи, величайший памятник отечественной агиографии, содержат множество ценных указаний на пути опытного восхождения к Богу, «озаряя сердца» читателей «светом истинного Боговедения».

28-й ДЕНЬ

Святитель Арсений, архиепископ Сербский, большую часть жизни провел иноком в Жичском монастыре. В 1233 году за строго подвижническую жизнь был посвящен в сан архиепископа Сербии. После тридцатитрехлетнего мудрого управления паствой святой отошел ко Господу в 1266 году. Мощи его покоятся в Печской обители.

28-й ДЕНЬ

Преподобный Иов, игумен Почаевский, в миру Иоанн Железо, родился около 1551 года в благочестивой дворянской семье в Покутье, расположенном в юго-западной части Галиции. Уже в двенадцатилетнем возрасте он принял монашество в Преображенском Угорницком монастыре, а около 1580 года за высоту подвижнической жизни он был назначен игуменом Дубенской обители, которой управлял более двадцати лет. Преподобный Иов выступил активным защитником Православия против униатства. Обладая благодатным даром учительства, преподобный живым примером и духовными наставлениями укреплял братию в истинах евангельского пути. Одновременно святой подвижник заботился о распространении духовно-нравственных и Богослужебных книг, что было в то время едва ли не единственным средством борьбы с католическим и униатским влияниями на юго-западных рубежах Русского государства.

Преподобный Иов объединил вокруг себя многочисленное братство, которое тщательно изучало Священное Писание и творения святых отцов Церкви, а также переводило на славянский язык святоотеческие творения. Под руководством подвижника избранные писцы переписывали и размножали среди православного населения духовные книги, содержание которых подтверждало истинность православной веры. Слава о добродетельной жизни преподобного, о его деятельности по устроению обители и о подвигах в защиту Православия распространилась далеко за пределы монастыря. Многие паломники стали посещать блаженного игумена, желавшего уединения от суетной людской славы. Около 1600 года преподобный Иов тайно оставил Дубенский монастырь и удалился в пустынную Почаевскую обитель, основанную еще в XIII веке. В ней сохранился храм в

честь Успения Божией Матери, в котором находится чудотворный образ Пресвятой Богородицы.

Искушенный в борьбе с врагами Православия, преподобный Иов и на новом месте стал одним из главных его защитников. Основным оружием опытного подвижника в этой борьбе были личный пример высокой духовной жизни и просветительская деятельность, чему помогала типография, находившаяся в пределах монастыря. Преподобный Иов привлекал к себе сердца православного населения Волыни, страдавшего от губительного засилья униатов и католиков. Это был благодатный молитвенник, совмещавший разностороннюю внешнюю церковную деятельность с подвигом внутреннего делания. Под схимническим облачением он постоянно носил грубую власяницу и тяжелые вериги, посвящая день труду, а ночь — молитве. Каждым своим поступком подвижник подавал братии пример трудолюбия, освященного непрерывно творимой Иисусовой молитвой. Святой любил уединяться в глубокую каменную пещеру в Почаевской горе, где проводил в молитвах по несколько суток. Вход в эту пещеру, сохранившуюся до настоящего времени, так узок, что в нее едва может пройти человек.

В неустанном подвиге спасения и защиты Православия преподобный Иов управлял Почаевской обителью до 1649 года. Когда блаженному старцу исполнилось 98 лет, он избрал себе достойного преемника — иеромонаха Самуила Добрянского. 21 октября 1651 года преподобному было открыто Господом, что через семь дней он оставит землю. И действительно, 28 октября, совершив последнюю Литургию, святой столетний старец простился со скорбевшими братиями и перешел в вечное блаженство. Через семь лет нетленные мощи преподобного Иова были обретены и перенесены 28 августа 1659 года в храм Живоначальной Троицы. В последующие времена по молитвам преподобного Иова, у мощей Своего угодника, Господь явил многочисленные чудеса и знамения.

29-й ДЕНЬ

Святая преподобномученица Анастасия Римляныня в трехлетнем возрасте лишилась своих родителей и была взята на воспитание игуменьей маленького женского монастыря, находившегося вблизи Рима. Под духовным руководством игуменьи Софии святая Анастасия совершенствовалась во всех добродетелях, так что в подвигах и во всяких трудах превзошла сверстниц. Некоторые знатные римляне стали добиваться ее руки. Но святая дева, решив посвятить жизнь свою Богу, соделалась невестой Христовой и проводила все время в молитвах и посте.

Рассерженные язычники донесли военачальнику Прову о существовании некоей девицы, небывалой красоты, которая якобы оскорбляет законы Рима верой в Иисуса Христа и нежеланием вступать в брак. Услышав все это, Пров приказал доставить Анастасию к нему. Ворвавшись в монастырь, воины потребовали выдать им девицу Анастасию. Игуменья попросила их подождать, пока она нарядит свою воспитанницу, а сама повела ее в храм, чтобы перед святым алтарем украсить ее духовными одеждами, понимая, что наступил час ее подвига. Воины, не дождавшись девицы, отправились за нею в церковь, где застали ее за душеспасительной беседой. Разгневавшись, они схватили святую и притащили к военачальнику.

Твердая в вере девица кротко отвечала на вопросы гонителя христиан. Пров, видя ее молодость, красоту и ум, предложил ей поклониться языческим богам и принести им жертву, выйти замуж и жить, как прочие сограждане-язычники. Но Анастасия, желая быть только со Христом и предпочитая вечную жизнь временной, решительно отказалась от этих предложений. Видя безуспешность попыток склонить святую к идолопоклонству, Пров решил прибегнуть к иным действиям. Он приказал обнажить тело девицы, полагая, что естественный стыд сделает ее покорной. Но Анастасия осталась непоколебима и сказала: «Это не мой стыд, но твой, так как Господь мой знает, что солнце никогда не видело моей наготы, а ты меня выставил на глаза столь многих

людей; знай, что ты посрамил себя больше, нежели меня».

Тогда мучитель приказал подвергнуть ее самым жестоким пыткам. Изнемогая от жажды, девица попросила воды. Один из стоявших вблизи христиан, по имени Кирилл, дважды дал воду мученице и за это был лишен жизни. Мученица же, освежившись, продолжала молиться. Но когда, по приказу Прова, святой отрезали язык, народ стал возмущаться. Опасаясь волнений, Пров велел отвести страдалицу за город и отсечь ей голову.

Тело святой преподобномученицы было оставлено на съедение зверям, без погребения, но, по Божественному Промыслу, оно сохранилось неприкосновенным. С наступлением ночи блаженной Софии явился Ангел и указал местонахождение тела ее воспитанницы.

Старица, при помощи двух неизвестных христиан, взяла останки своей духовной дочери и похоронила их как многоценное сокровище на почетном месте.

Честная глава святой преподобномученицы Анастасии в течение 16-ти веков хранилась на Востоке. В 60-х годах XIX века Антиохийский Патриарх Иерофей передал ее в Россию вместе с мощами некоторых святых. Святую главу преподобной Римляныни хранил Волынский архиепископ Модест, завещавший перед своей кончиной (†1902) эту святыню городу Житомиру.

Во исполнение этого завещания заботами епископа Антония в цокольной части житомирского Преображенского кафедрального собора была устроена Анастасиевская церковь, где в 1903 году были поставлены мощи святой преподобномученицы. Святейший Синод память святой Анастасии благословил совершать в Житомире дважды в году — 29 октября, в день кончины, и 13 июня, в день положения святых мощей. После Богослужения в эти дни совершался крестный ход с мощами святой, а по пятницам у раки преподобномученицы читался акафист.

Преподобный Авраамий затворник и блаженная Мария, племянница его, подвизавшиеся в селении Хидана, близ города Эдессы, были современниками и соотечественниками преподобного Ефрема Сирина († ок. 373–379; память 28 января), который впоследствии написал о их жизни. Преподобный Авраамий начал трудный подвиг уединенного жития в расцвете своих лет. Он покинул родительский дом и поселился в пустынном месте, вдали от мирских соблазнов, проводя дни свои в беспрестанной молитве. После смерти родителей святой отказался от наследства и просил родных раздать его нищим. Строгой подвижнической жизнью, кротостью и человеколюбием Авраамий привлекал к себе многих, ищущих духовного совета, молитвы, благословения. Вскоре вера его подверглась серьезному испытанию: он был назначен пресвитером в одно из языческих селений Месопотамии. Три года, не жалея сил, трудился преподобный над просвещением язычников. Он разрушил языческое капище и построил Божий храм. Смиренно перенося поругания и даже тяжкие побои от сопротивлявшихся идолопоклонников, он в молитвах призывал Господа: «Призри, Владыко, на раба Твоего, услыши мою молитву, укрепи меня и освободи рабов Твоих от уз диавольских и даруй им познать Тебя, Единого Истинного Бога». Ревностному пастырю было даровано счастье увидеть завершение своих праведных трудов: язычники уверовали в Иисуса Христа, Сына Божия, и преподобный сам крестил их. Выполнив священный долг, Авраамий вновь удалился в свою пустынь, где продолжал прославлять Бога, исполняя Его святую волю. Диавол, посрамляемый подвигами преподобного, попытался прельстить его помыслом гордости. Однажды в полночь, когда святой Авраамий молился в своей келлии, внезапно воссиял свет и послышались слова: «Блажен ты, блажен, как никто из людей!» Разгадав вражии козни, святой сказал: «Я — человек грешный, но надеюсь на помощь и благодать Бога моего и не боюсь тебя». В другой раз диавол явился пред святым в образе юноши, зажег свечу и начал петь псалом: «Блажени непорочнии». Поняв, что и это бесовское наваждение, старец перекрестился и спросил: «Если ты знаешь, что непорочнии блажени, то зачем

ты беспокоишь их?» Искуситель ответил: «Я досаждаю им, чтобы победить их и отвратить от всякого доброго дела». На это святой сказал: «Ты одерживаешь победу над отступившими от Бога по своей воле, а от любящих Бога ты исчезаешь, как дым от ветра». После этих слов диавол исчез. Так побеждал святой Авраамий врага, укрепляемый Божественной благодатью. После пятидесятилетней подвижнической жизни он отошел ко Господу († около 360 года).

29-й ДЕНЬ

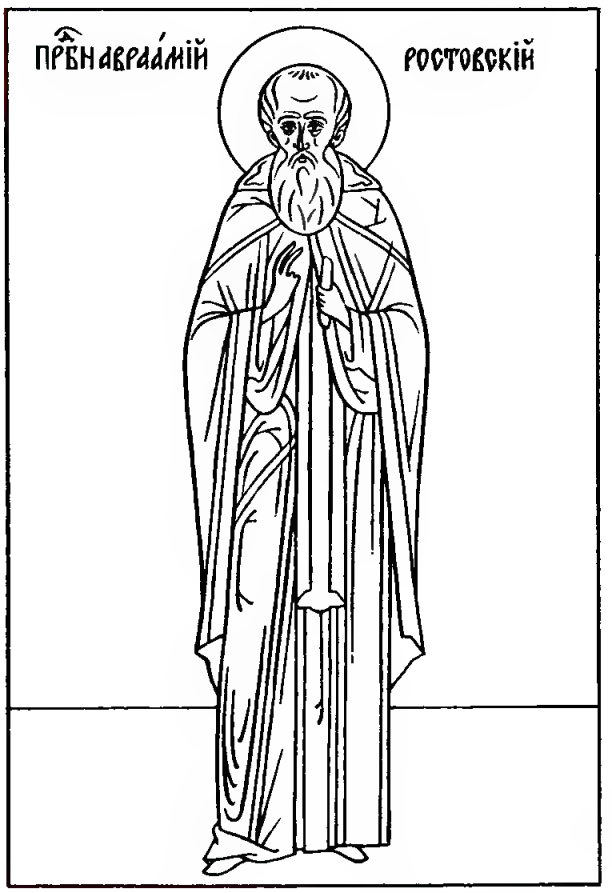

Преподобный Авраамий, архимандрит Ростовский, в миру Аверкий, жил в XI веке. В юные годы он оставил дом своих благочестивых родителей и, приняв монашеский постриг, поселился для подвигов в Ростове, на берегу озера Неро. Он просвещал Христовой верой чудские племена в окрестностях Ростова, поклонявшиеся каменному языческому идолу Велесу (Волосу). Много духовных сил полагал преподобный Авраамий на искоренение идолопоклонства. Благодатную помощь в трудах он получил от явившегося святого апостола Иоанна Богослова, вручившего ему жезл, которым угодник Божий сокрушил каменный языческий идол. В благодарность и память об этом чуде преподобный Авраамий основал храм во имя апостола Иоанна Богослова, а позже — святую обитель в честь Богоявления Господня, которая стала источником Православия среди языческого населения Ростовской земли. Не без трудностей и искушений совершал свой подвиг угодник Божий. Однажды преподобный Авраамий готовился к совершению Литургии и подошел к умывальнику для омовения рук. Внезапно он увидел в сосуде беса, хотевшего осквернить воду. Преподобный быстро положил святой крест сверху сосуда и на долгое время поставил его в отдельное место. Подвижника часто навещали князья, испрашивая его святых молитв и благословения. Прибывший в обитель великий князь Владимирский Владимир вошел в келлию святого, в его отсутствие, и неосторожно снял крест. Тотчас бес, которого все это время держала сила крестного знамения, вышел из сосуда в виде черного зловонного дыма. Пришедший преподобный благословил и духовно напутствовал князя, который так и не рассказал святому о происшедшем. Бес, вышедший из сосуда, принял образ воина, пришел к князю Владимиру и оклеветал святого Авраамия в волхвовании и в том, что тот будто бы обнаружил клад с сокровищами и не сообщил об этом князю. Обманутый князь приказал воину немедленно привести святого.

Преподобный Авраамий стоял на молитве в келлии без сандалий в одной власянице. Вдруг вошел воин и, схватив преподобного, привел к князю Владимиру. Разгневанный князь стал укорять святого и требовать сокровища. Преподобный Авраамий понял, что это козни диавола, помолился, и бес, принявший образ воина, тотчас исчез. Изумленный князь, увидев происшедшее, просил прощения у преподобного и отпустил с миром и богатыми дарами для обители.

В глубокой старости преставился преподобный († ок. 1073–1077), оставив благодатный след Христовой веры на Ростовской земле. Святые мощи его были обретены во второй

половине XII века. По молитвам преподобного Авраамия изгонялись бесы, получали исцеление различных недугов больные.

Преподо́бнаго Феодо́сия Си́йскаго

29-й ДЕНЬ

Тропа́рь, глас 8:

По́двигом до́брым подвиза́вся от ю́ности твое́я, преподо́бне Феодо́сие,/ мирску́ю суету́ отве́ргл еси́,/ де́вство же и целому́дрие возлюби́л еси́ Ца́рствия ра́ди Небе́снаго,/ вина́ и упоя́ющаго пития́ до конча́ины не вкуси́вый,/ Еди́наго Бо́га взыску́я,/ пусты́ню пречу́днаго отца́ Анто́ния дости́гл еси́/ и в ней во смиренномудрии и слеза́х все житие́ препроводи́л еси́,/ о́ного житию́ подо́бяся/ и во всем быв о́браз добродете́телей твои́м ученико́м./ И ны́не в Го́рния оби́тели пресели́вся,/ Свяще́й Тро́ице предстои́ши,/ помина́й нас, чад твои́х, Пресвяте́й Тро́ице моля́ся,// от вся́ких бед и скорбе́й изба́вити и спасти́ ду́ши на́ша.

Конда́к, глас 8.

Подо́бен: Взбра́нной:

От ю́ности твое́я, преподо́бне, Го́сподеви возложи́вся,/ плотска́я мудрова́ния воздержа́нием увяди́л еси́,/ в посте́х, моли́твах о́браз быв твои́м ученико́м,/ добродете́тели богому́драго Анто́ния насле́довав,/ и того́ оби́тель измла́да дости́гл еси́,/ и в ней трудолю́бне свою́ жизнь препроводи́л еси́ в терпе́нии мно́зе,/ и ны́не со все́ми святы́ми Свяще́й Тро́ице предстои́ши,/ помина́й нас, чту́щих всечестну́ю па́мять твою́,/ да вси велегла́сно вопие́м ти:// ра́дуйся, досточу́дне Феодо́сие, наста́вниче духо́вный.

Преподобный Феодосий Сийский (в миру наречен Феодором в честь святого великомученика Феодора Тирона) родился около 1612 года в Холмогорах. Его отец, Игнатий Лебедев, был ремесленником-сребровковачем, мать звали Феодосией. С 12 лет мальчика отдали в обучение грамоте, надеясь, что он продолжит дело отца. Вскоре прилежный Феодор научился грамоте и стал усердно проводить время за чтением. За это ему пришлось терпеть побои отца и насмешки сверстников.

В 18 лет Феодор против воли родителей ушел в Антониев-Сийский монастырь и 2 августа 1632 года был пострижен игуменом Ионой (1597–1634) и отдан в послушание монаху Давиду. В июле 1635 года преподобный Феодосий был посвящен во иеродиакона, а 12 января 1644 года Новгородский митрополит святитель Аффоний рукоположил его в священный сан и поставил игуменом Сийского монастыря. Много трудов приложил преподобный Феодосий, чтобы укрепить монастырское общежитие. Никто не видел его праздным. Но по-прежнему все свое свободное время он отдавал книгам: переписывал, собирал древние рукописи, чтобы сделать с них

достоверные списки. Преподобный Феодосий был также иконописцем. Известно, что он написал сам иконы Святой Софии — Премудрости Божией и основателя монастыря преподобного Антония Сийского.

В 1648 году преподобный Феодосий переписал житие преподобного Антония Сийского, украсив его заставками, рамками и 153 рисунками (ГИМ, Щук. 107/750, 4°, 471 лл.). Свое авторство преподобный игумен смиренно указал на последнем листе: «Попечением и прилежанием последнего чернца Феодосия».

В 1652 году в Сийском монастыре проездом в Соловецкую обитель за мощами святителя Филиппа побывал митрополит Новгородский Никон, будущий Патриарх (1652–1658). Воспользовавшись отсутствием преподобного Феодосия, братия оклеветала его перед митрополитом Никоном. Преподобный Феодосий был сослан «в подначальство» в Кожеезерский монастырь. Но авторитет преподобного Феодосия был столь велик, что и там его вскоре поставили игуменом. В Кожеезерском монастыре преподобный Феодосий пробыл более 5 лет.

В 1658 году в Сийском монастыре случился пожар, опустошивший библиотеку. Преподобный Феодосий вернулся в родной монастырь. Не помня причиненного ему зла, он передал в библиотеку 19 рукописных и 12 печатных своих келейных книг. По благословению митрополита Сарского и Подонского Питирима 2 марта 1663 года преподобный Феодосий вновь стал игуменом Сийского монастыря. В приписке к житию преподобного Антония Сийского и служб ему, переписанных преподобным Феодосием, он писал об этом так: «Написашеся сие писание многогрешным иноком Феодосием, постриженником тоя же обители, иже понужден бысть от некоих настоятелем быти в ней второе» (ИРЛИ. Мезенск. собр., P IV, оп. 10, № 3, л. 258 об.).

До конца жизни преподобный Феодосий продолжал заниматься книгописанием. После его кончины в монастырскую казну поступило 25 рукописных и 28 печатных книг.

Преподобный Феодосий преставился к Богу после болезни 29 октября 1687 года. Он прожил 75 лет и 6 месяцев. Почувствовав приближение кончины, преподобный Феодосий причастился Пречистых Христовых Таин, благословил перед обедом в пятницу всю братию, сослужебников и работников монастыря, а на рассвете в субботу мирно почил о Господе. Он был погребен около гроба преподобного Антония Сийского.

Преподобный Феодосий создал в Антониево-Сийском монастыре своеобразную школу книгописания. Среди его учеников были будущий настоятель монастыря архимандрит Никодим (1692–1721), казначей Патриарха Адриана (1690–1700) старец-монах Паисий († 17 декабря 1694; погребен в Сийской обители), архимандриты Соловецкого монастыря Иларион Смирный (впоследствии митрополит Псковский) и Варфоломей, князь Боголеп Львов, брат знаменитого думного дьяка при царском дворе Григория Львова.

Архимандрит Никодим написал житие преподобного Феодосия Сийского, тропарь, кондак и краткую биографическую справку типа проложного жития (БАН, Арханг. Д 408, лл. 235–269). Архимандрит Никодим был также иконописцем и составил знаменитый Сийский иконописный подлинник (БАН, Арханг. С 205).

Среди книг, переписанных и собранных преподобным Феодосием, были службы и жития русским святым, обиходники, Октоих, творения преподобного Максима Исповедника, Катехизис, «Прения с Арием еретиком», «Просветитель» преподобного Иосифа Волоцкого, Степенная книга, Новый летописец, Хронограф, «История Иудейской войны» Иосифа Флавия, «Сказание» келаря Авраамия Палицына, «Римские деяния», алфавиты, грамматика Донатуса.

Украшению книги преподобный Феодосий придавал особое значение. Для его книг характерны художественные переплеты. Опираясь на опыт оформления рукописной книги в Москве, преподобный Феодосий использовал в рукописях Сийского монастыря двухцветные оттиски с гравированных на дереве художественных рамок.

Преподобный Феодосий Сийский заложил традиции одной из лучших

книгописных мастерских Русского Севера. (О книгописной деятельности преподобного Феодосия Сийского — Кукушкина М. В. Монастырские библиотеки Русского Севера. Л., 1977, сс. 28–29, 102–119, 165–166 и др.).

30-й ДЕНЬ

Священномученик Зиновий, епископ Эгейский, и сестра его Зиновия родились в Киликии, в городе Эгей. Родители дали им христианское воспитание, но, оставив совсем еще юных детей, отошли ко Господу. Посоветовавшись, брат и сестра раздали имение нуждающимся и последовали Христу, соблюдая непорочным свое девство. Бог же, не оставляющий уповающих на Него, обогатил их Небесными дарами: Зиновия имела великую помощь Божию, защищавшую ее от всех бед, а Зиновий получил дар исцелять недуги. Прославившись добродетелями и чудотворениями, он был поставлен епископом в своем городе.

По приказу гонителя христиан — Диоклитиана в Киликию прибыл правитель Лисий, чтобы уничтожить всех, исповедывающих Истинного Бога. Узнав о христианском епископе Зиновии, он повелел привести его к себе и предложил ему отречься от Христа и поклониться идолам. «Я предпочитаю временно умереть Христа ради, но вечно жить с Ним, чем, отрекшись от Него, жить временно, но вовеки умирать во аде», — ответил святой Зиновий Лисию. За такой ответ правитель приказал подвесить святого на дереве и жестоко бить.

Блаженная Зиновия, услышав о страданиях брата, поспешила на место казни. «Я — христианка, Того же Бога исповедую, что и брат мой, вели и меня мучить, как и любимого моего брата, ту же чашу страданий хочу испить и тем же венцом венчаться». Мучитель приказал обнажить Зиновию и бить ее. Святых брата и сестру жгли на раскаленной железной кровати, бросали в кипящий котел, но они оставались непреклонны. На смерть святые шли с неизреченной радостью, славя и благодаря Бога. Выведя за город, их обезглавили. На месте казни они услышали глас с Неба, обещавший им венцы славы и призывавший их в покой вечный. Тела святых Зиновия и Зиновии были положены в один гроб пресвитером Гермогеном.

30-й ДЕНЬ

Икона Божией Матери Озерянская явилась в конце XVI века, в период, когда Украина подвергалась частым опустошительным набегам крымских татар. Первым свидетелем явления стал крестьянин из села Озерянки, расположенного в 35 верстах юго-восточнее города Харькова. Летом он косил траву, и вдруг коса ударилась обо что-то острое, и послышался человеческий стон. Косец наклонился и увидел у дерева свечу, горевшую перед образом Божией Матери. Икона, написанная на холсте, от удара косы разрезалась на две половины. Крестьянин с благоговением перенес пострадавший образ и свечу домой и поставил вместе с другими иконами. На следующее утро он с изумлением обнаружил, что икона исчезла и вновь оказалась на прежнем месте, а разрезанные части соединились так плотно, что от разреза остался едва заметный след. От явленной иконы стали совершаться чудеса. Благочестивый священник Феодор, проживавший в Озерянке, по благословению архиерея построил на месте явления иконы храм в честь Рождества Пресвятой Богородицы, в который перенес икону Божией Матери, названную Озерянской. Впоследствии на месте явления была основана пустынь, в которой находилась святая икона. Настоятель Озерянской пустыни, архимандрит Севастиан, и строитель этой обители, иеромонах Варсонофий, стали свидетелями многочисленных знамений, происходивших от иконы.

В XIX веке икона особенно прославилась исцелениями во время моровых эпидемий. В настоящее время чтимый Озерянский образ Божией Матери находится в Харькове.

31-й ДЕНЬ

Святые апостолы от 70-ти: Стахий, Амплий, Урван, Наркисс, Анеллий, Аристовул (I). Святой апостол Андрей Первозванный рукоположил Стахия в сан епископа Византийского, и он святительствовал шестнадцать лет,

ревностно проповедуя Евангелие Христово и обращая язычников к истинной вере. Святой Амплий был епископом в городе Диосполе; святой Урван — в Македонии. Святительствовали они также с благословения святого апостола Андрея. За проповедь Евангелия были преданы мученической смерти иудеями и эллинами-язычниками. Святой Наркисс был святителем в городе Афинах. Святой Апеллий святительствовал в Ираклии. О святом Аристовуле сведения помещены 16 марта.

31-й ДЕНЬ

Преподобные Спиридон и Никодим, просфорники Печерские (XII), 30 лет исполняли свое послушание — пекли просфоры. Преподобный Спиридон пришел в монастырь при игумене Пимене (1132–1141) уже немолодым человеком. Подвижник сопровождал свой труд непрестанной молитвой и пением псалмов. Еще при жизни преподобный Спиридон был прославлен от Бога чудесами. Известен случай, когда он потушил мантией загоревшуюся пекарню: огонь погас, а мантия осталась целой. Святой Никодим трудился вместе с преподобным Спиридоном и вел такую же строгую жизнь. Мощи их находятся в Антониевой пещере. У преподобного Спиридона пальцы правой руки сложены троеперстно. Память также 28 сентября и во 2-ю Неделю Великого поста.

31-й ДЕНЬ

Преподо́бнаго Никоди́ма Кожеезе́рскаго

Слу́жбу зри 3 ию́ля.

Тропа́рь, глас 8:

От Ца́рствующаго гра́да и я́же в нем вели́кия оби́тели/ пресе́льник яви́лся еси́/ и промышле́нием Боже́ственнаго ра́зума окормля́ем,/ к морски́м стра́нам устреми́вся,/ всели́лся еси́ в пусты́ню,/ уклоня́яся мирски́я молвы́/ и си́лою Свята́го Ду́ха вооружа́яся,/ кре́стнымору́жием враги́ своя́ прогоня́я,/ посто́м и непреста́нною моли́твою жизнь свою́ соверша́я,/ ревну́я вели́ким отце́м Анто́нию, и Ону́фрию, и Па́влу Фиве́йскому,/ с ни́миже Го́сподеви моли́ся, о́тче Никоди́ме,// спасти́ся душа́м на́шим.

Конда́к, глас 2:

Пусты́ню, я́ко ца́рский черто́г,/ усе́рдно возлюби́л еси́,/ в не́йже и жесто́кое показа́в житие́,/ многоле́тным пребыва́нием очи́стил еси́ ду́шу и ум от страсте́й./ Сего́ ра́ди и Свята́го Ду́ха преди́вное прия́телище был еси́,/ Никоди́ме преподо́бне,/ Его́же де́йствием чудесы́ обогати́л еси́,/ те́мже и мы почита́ем по́двиги твоя́, всеблаже́нне,/ но, я́ко име́яй дерзнове́ние ко Пресвято́й Тро́ице,// моли́ся непреста́нно о всех нас.

МЕСЯЦЕСЛОВ

Октябрь

1 Покров Пресвятыя Владычицы нашея Богородицы и Приснодевы Марии... **3, 859**
Святаго апостола Анании, единаго от 70-ти (I), и преподобнаго Романа Сладкопевца († ок. 556)..... **17, 860**
Преподобнаго Саввы Вишерскаго, Новгородскаго († 1461)..... **30, 862**
Святаго равноапостольнаго царя Иверскаго Мириана († 342), святыя благоверныя царицы Иверския Наны (IV) и святых Сидонии и Авиафара (IV). Святителя Петра епископа. Священномучеников: Михаила пресвитера († 1920); Александра и Георгия пресвитеров († 1937). Преподобных: Иоанна Кукузеля (XII) и Григория доместика († ок. 1360), Афонских. Преподобномученика Михаила, игумена обители Зовийския (близ Севастии Армянская), и с ним 36 преподобномучеников († ок. 780–790). Мучеников: Домнина Солунскаго († ок. 284–305); Приска, Крискента, Евагрия, Денеготии, Фавстина, Марциала, Ианнуария, Александра, Евпроба, Дигны, Готии, Сатурницы, Веры, Каста, Прима, Доната, Пассика, Пропа (Препа) и Дигны († 320). Святаго Кирьюка иерея.
Празднование в честь Хитона Господня и Столпа Животворящаго..... **863**
Икон Божия Матере: «Псково-Покровския» (1581)..... **45, 863**
«Люблинския» (IX); «Кукузелисы» (XII); «Браиловския» (1635); «Мятинския» (1766); «Касперовския» (1840); «Гербовецкия» (1859); «Дудичския»; «Барския».

2 Святаго священномученика Киприана и святыя мученицы Иустины († 304)... **47, 865**
Святаго блаженнаго Андрея, Христа ради юродиваго († ок. 936)..... **54, 859**
Преподобнаго Кассиана Углечскаго († 1504)..... **61, 866**
Святыя благоверныя княгини Анны Кашинския († 1338)..... **88**
Святых мученик Казанских: Иоанна, Стефана, Петра, Бориса, Иакова, Феодора, Сильвана, Феодора, Василия, Феодора, Димитрия, Михаила, Иоанна и Василия (XVI)..... **89**
Мучеников: Феоктиста († 304); Давида и Константина, князей Арагветских († 740); Феодора Гавры († 1080); Георгия Афонскаго († 1794). Святаго блаженнаго Киприана Суждальскаго († 1622).

3 Святаго священномученика Дионисия Ареопагита, епископа Афинскаго († 96)..... **90, 867**
Преподобнаго Дионисия Затворника, в Дальних пещерах почивающаго (XV)... **99, 868**
Преподобнаго Иоанна Хозевита, епископа Кесарийскаго (VI). Мучеников: Рустика пресвитера и Елевферия диакона († 96); Петра и Павла († ок. 264–265); Феогена; Феодосии. Священноисповедника Агафангела, митрополита Ярославскаго († 1928). Святаго блаженнаго Исихия Хоревита, безмолвника (VI).
Иконы Божия Матере «Трубчевския».

4 Святителей Гурия, архиепископа Казанскаго, и Варсонофия, епископа Тверскаго (обретение мощей, 1595)..... **100, 869**
Святаго священномученика Иерофея, епископа Афинскаго (I)..... **118, 871**
Святаго священномученика Петра Капетолийскаго († кон. III – нач. IV).... **125**
Святаго благовернаго князя Владимира Ярославича Новгородскаго († 1052).... **129, 870**
Преподобнаго Аммона странника, в Дальних пещерах почивающаго (XIII)... **130, 871**
Преподобнаго Пиора Затворника, в Дальних пещерах почивающаго (XIII)... **130**
Святаго праведнаго Стефана Щиляновича, Сербскаго († 1515)..... **131**
Собор святителей Новгородских: Иоакима († 1030), Луки († 1060), Германа († 1096), Антония († 1231), Василия († 1352), Симеона († 1421), Геннадия († 1505), Пимена († 1571), Афония († 1653). Собор Казанских святых. Святителя Евдемоза, Католикоса-Патриарха всея Грузии († 1642). Священномучеников: Димитрия пресвитера († 1918); Николая, Михаила, Иакова и Тихона пресвитеров († 1937). Преподобных: Аммона († ок. 350); Павла Препростаго (IV); Елладия и Онисима, в Ближних пещерах почивающих (XIII–XIV); Ионы и Нектария Казанских († ок. 1555–1595). Мучеников: Гаия, Фавста, Евсевия и Херимона (III); Домнины и дщерей ея Виринеи (Вероники) и Проскудии (Просдоки) († ок. 305–306); Давикта (Адавкта) († ок. 305–313) и дщери его, святыя Каллисфении († ок. 318). Святых: Дамары (I); Хионии исповедницы († 1945).

5 Собор святителей Московских: Петра († 1326), Алексия († 1378), Ионы († 1461), Филиппа († 1569) и Ермогена († 1612)..... **132, 871**
Святыя мученицы Харитины († 304)..... **148, 872**
Преподобных Дамиана пресвитера, Целебника († 1071), Иеремии († ок. 1070) и Матфея († ок. 1085) прозорливых, в Ближних пещерах почивающих..... **154, 873**
Священномученика Дионисия, епископа Александрийскаго († ок. 264–265). Преподобных: Григория Хандзтийскаго († 861); Космы монаха (X); Евдокима

Ватопедскаго, Афонскаго (обретение мощей, 1841); Харитины, княгини Литовския, в Новеграде подвизавшияся († 1281). Мучениц: Мамелхвы Персидския († ок. 344); Александры. Преподобноисповедника Гавриила († 1959).

6 Святаго и славнаго апостола Фомы (I) 164, 874
Священномученика Иоанна пресвитера († 1937). Преподобнаго Никанора. Преподобномученика Макария Афонскаго († 1590). Мученицы Еротииды девы.
Иконы Божия Матере «О Всепетая Мати».

7 Святых мученик Сергия и Вакха († ок. 290–303) 177, 874
Преподобнаго Сергия Обнорскаго, Нуромскаго, Вологодскаго († 1412) 186, 875
Преподобнаго Мартиниана Белоезерскаго (обретение мощей, 1514) *(службу зри 12 января)* 202
Святителей: Марка, Папы Римскаго († ок. 336); Дамиана, архиепископа Сузапольскаго. Священномученика Николая пресвитера († 1942). Преподобнаго Иосифа Хуция, Мохевскаго чудотворца († 1763). Мучеников: Иулиана пресвитера, Кесария диакона, Евсевия пресвитера, Филика и с ними святаго Леонтия Ипатика (I); Полихрония пресвитера (IV); Пелагии Тарсийския († 290). Святых 99 подвижников Критских.
Икон Божия Матере: Псково-Печерския «Умиление» (1524, 1812); «Красностокския» (1877).

8 Преподобныя Пелагии Антиохийския († 457) 204, 875
Преподобнаго Трифона, архимандрита Вятскаго († 1612) 210, 876
Преподобнаго Досифея Верхнеостровскаго, Псковскаго († 1482) 229, 877
Священномучеников: Димитрия, архиепископа Можайскаго, и с ним Иоанна диакона († 1937); Ионы, епископа Велижскаго, Петра, Василия и Павла пресвитеров († 1937). Преподобных: Исидора и Дорофея Палестинских (VI–VII); Таисии († не позднее 340). Преподобномучеников: Амвросия, Пахомия, Татианы († 1937). Мучеников: Никодима (IV); Николая, Марии, Надежды († 1937); Василия († после 1937). Святых: Петронии (Петрониллы) (I), дщери святаго апостола Петра; Пелагии девы, Антиохийския († ок. 303).

9 Святаго апостола Иакова Алфеева (I) 230, 877
Преподобнаго Андроника и супруги его, святыя Афанасии (V) 230, 877
Святаго Стефана Новаго, Бранковича, Сербскаго († 1427) 244
Святаго праведнаго Авраама праотца и племянника его, святаго Лота (ок. 2000 до Рождества Христова). Священномучеников: Петра пресвитера († 1918); Константина пресвитера († 1937). Преподобнаго Петра Галатийскаго (ок. 829–886). Мучеников: Диоклитиана (I–II); Еввентия (Иувентина) и Максима воинов († ок. 361–363); Гавденция, в Филиппах Македонских; Варсонофия; Поплии исповедницы, диакониссы Антиохийския († ок. 361–363).
Иконы Божия Матере «Корсунския» (988; XII).

10 Святых мученик Евлампия и Евлампии († ок. 303–311) 246, 878
Святителя Василия (Вассиана), чудотворца (V) 253, 878
Преподобнаго Амвросия Оптинскаго († 1891) 878
Святых 26 Зографских преподобномученик: игумена Фомы, иноков Варсонофия, Кирилла, Михея, Симона, Илариона, Иакова, Иакова, Иова, Киприана, Саввы, Мартиниана, Космы, Сергия, Мины, Иоасафа, Иоанникия, Павла, Антония, Евфимия, Дометиана, Парфения и 4-х мирян († ок. 1284) 258, 894
Собор Волынских святых: святителей Стефана († 1094) и Амфилохия († 1122), епископов Владимиро-Волынских; преподобных Феодора, князя Острожскаго († ок. 1483), и Иова, игумена Почаевскаго († 1651); благовернаго князя Ярополка, Владимиро-Волынскаго, в Крещении Петра († 1086); преподобномученика Макария Каневскаго, архимандрита Овручскаго († 1678); праведныя девы Иулиании, княгини Ольшанския (XVI) 259
Святителя Амфилохия, епископа Владимиро-Волынскаго († 1122) 261, 894
Святаго блаженнаго Андрея Тотемскаго, Христа ради юродиваго († 1673) ... 262, 894
Святителей: Стефана, епископа Ефесскаго; Иннокентия, епископа Пензенскаго († 1819). Мучеников: Феотекна († ок. 284–305); 200-т, мечем усеченных. Преподобноисповедника Феофила (ок. 717–741).
Иконы Божия Матере «Зографския Акафистныя» (ок. 1284).

11 Святаго апостола Филиппа, от 70-ти, единаго от седми диакон (I), и преподобнаго Феофана, Исповедника и творца канонов, епископа Никийскаго († ок. 850) 263, 895
Собор преподобных Оптинских старцев: Льва († 1841), Макария († 1860), Амвросия († 1891), Моисея († 1862), Антония († 1865), Илариона († 1873), Анатолия († 1894), Исаакия († 1894), Иосифа († 1911), Варсонофия († 1913), Анатолия († 1922), Нектария († 1928), преподобноисповедника Никона († 1931), преподобномученика Исаакия († 1938) 896
Святителей: Нектария (381–397), Арсакия (404–405), Аттика (406–425) и Сисиния (426–427), Патриархов Константинопольских. Священномучеников: Иувеналия, архиепископа Рязанскаго († 1937); Филарета пресвитера († 1918). Преподобных: Феофана Постника, в Ближних пещерах почивающаго (XII); Льва Оптинскаго († 1841). Мучениц Зинаиды и Филониллы (I), учениц святаго апостола Павла. Святыя Викторины.

Иконы Божия Матере «Вододательницы».
Воспоминание чудесе, бывшаго от иконы Господа нашего Иисуса Христа в Вирите (Бейруте).

В Неделю, ближайшую к 11 октября — Святых отец Седмаго Вселенскаго Собора (787) *(2 службы)* 275, 901

12 Святых мученик Прова, Тараха и Андроника (†304) и преподобнаго Космы, святоградца и творца канонов, епископа Маиумскаго († ок. 787)..... 293, 903
Празднование святому Иоанну, Крестителю Господню, в память пренесения из Мальты во град Гатчину креста из части Древа Животворящаго Креста Господня, чудотворнаго Филермскаго образа Божия Матере, писаннаго святым Евангелистом Лукою, и десныя руки мощей святаго Иоанна Крестителя (1799) ... 307, 904
Преподобных Амфилохия (†1452) с Дионисием (†1437) и Макария († ок. 1480), Тарасия (†1440), Феодосия (XV) Глушицких 325, 904
Святителей: Мартина, епископа Турскаго († ок. 400); Иасона, епископа Дамасскаго; Феодота, епископа Ефесскаго; Анастасия, митрополита Солунскаго. Священномучеников: Максимилиана, епископа Норичскаго, славянина (†282); Александра пресвитера (†1940). Мучеников: Андромаха и Диодора; Домники (†286); Анфии и Малфефы; 70-ти, мечем усеченных. Священноисповедника Николая, митрополита Алма-Атинскаго (†1955). Святаго Евстафия Кийскаго.
Икон Божия Матере: «Иерусалимския» (48)..... 336, 905
«Калужския» (1812) *(зри 2 сентября)*
«Ерманския» (732); «Ярославския-Смоленския» (1642); «Рудненския» (1687); «Мохнатинския» (1691).

13 Празднование Пресвятей Владычице нашей Богородице ради иконы Ея «Иверския» (пренесение в Москву, 1648) 338, 905
Святых мученик Карпа, Папилы, Агафодора и Агафоники (†251)..... 352, 906
Преподобнаго Вениамина, в Дальних пещерах почивающаго (XIV)..... 358, 906
Святителя Антония, архиепископа Чкондидскаго (†1815), и его ученика, святаго Иакова. Преподобнаго Никиты Исповедника († ок. 838). Великомученицы Златы (Хрисы) (чудо в Сербии, 1912). Мучеников: Флорентия, ученика апостольскаго из Солуни (I–II); Трофима (†251); Диоскора († ок. 284–305); Вениамина диакона († ок. 421–424); Антигона.
Иконы Божия Матере «Седмиезерныя» (XVII).

14 Святых мученик Назария, Гервасия, Протасия и Келсия († ок. 54–68) 359, 907
Преподобнаго Николы Святоши, князя Черниговскаго, в Ближних пещерах почивающаго (†1143) 367, 907
Преподобныя Параскевы Сербския (†1050) 379, 908
Преподобнаго Космы Яхромскаго (†18 февраля 1497)..... 397
Священномучеников: Силвана, пресвитера Газскаго (IV); Игнатия, митрополита Мефимскаго (†1566); Игнатия Новаго, епископа Мефимскаго (†8 октября 1814).
Воспоминание чудесе святыя Параскевы на острове Хиосе (1442).
Иконы Божия Матере «Яхромския» (XV).

15 Преподобнаго Евфимия Новаго, Солунскаго (†889), и святаго преподобномученика Лукиана, пресвитера Великия Антиохии (†312) 399, 908
Святителя Иоанна, епископа Суждальскаго (†1373)..... 412, 909
Святаго священномученика Лукиана, в Дальних пещерах почивающаго (†1243) 424, 909
Святителя Дионисия, архиепископа Суждальскаго (†1385)..... 909
Священноисповедника Афанасия, епископа Ковровскаго (†1962) 910
Святителя Савина, епископа Катанскаго (†760). Священномученика Симеона пресвитера (†1918). Мучеников: Сарвила и Вевеи Едесских († ок. 98–117).
Иконы Божия Матере «Спорительницы хлебов» (XIX).

16 Святаго мученика Лонгина сотника, иже при Кресте Господни (I) 425, 911
Преподобнаго Лонгина Коряжемскаго (†10 февраля 1540) *(службу зри 10 февраля)*..... 432
Преподобнаго Лонгина Яренгскаго († ок. 1544–1545) *(службу зри 3 июля)*... 433
Преподобнаго Лонгина Вратаря, в Дальних пещерах почивающаго (XIII–XIV)... 433, 912
Священномучеников: Евгения пресвитера (†1937); Иоанна пресвитера (†1942). Преподобных: Мала отшельника; Кассии. Святыя благоверныя княгини Евпраксии Псковския (в миру Евфросинии; †8 мая 1243). Мучеников: Исавра и Афродисия (I); Леонтия, Дометия, Терентия, Домнина.

17 Святаго пророка Божия Осии († ок. 820 до Рождества Христова) и святаго преподобномученика Андрея Критскаго (†767)..... 434, 912
Святаго праведнаго Лазаря Четверодневнаго, друга Божия, епископа Китийскаго (пренесение мощей из Кипра в Царьград, 898) 445, 913
Святителя Иосифа, Католикоса-Патриарха всея Грузии (†1770). Священномучеников: Александра, архиепископа Семипалатинскаго (†1937); Неофита пресвитера (†1918). Преподобнаго Антония Леохновскаго, Новгородскаго (†14 сентября 1611). Мучеников: безсребреников и самобратий Космы и Дамиана

Аравийских и с ними Леонтия, Анфима и Евтропия (Евпрения) (†287 или 303); Гормизды и Иовина († ок. 284–305); Исидора и дружины его; Каллиника.
Икон Божия Матере: «Избавительницы» (XIX) ... 913
«Прежде Рождества и по Рождестве Дева» (1827).

18 Святаго апостола и Евангелиста Луки (I) ... 447, 913
Преподобнаго Иосифа Волоцкаго († 9 сентября 1515) *(службу зри 9 сентября)* ... 457
Священномучеников: Мнасона, епископа Кипрскаго (I); Андрея и Сергия пресвитеров († 1937). Преподобных: Иулиана Пустынника (ок. 362–380); Давида Серпуховскаго († 1520). Великомученицы Златы (Хрисы) († 1795). Мучеников: Марина Тарсийскаго († ок. 284–305); Аристовула префекта; Гавриила и Кирмидола Египетских († 1522); 40 отрок, мечем убиенных. Святых Симеона, Феодора и Евфросинии, обретших икону Божия Матере, писанную святым Евангелистом Лукою (IV).

19 Святаго пророка Божия Иоиля (ок. 800 до Рождества Христова) и святаго мученика Уара († ок. 307), с ним седми святых мученик, учителей христианских († ок. 307), блаженныя Клеопатры († 327) и сына ея, святаго Иоанна († 320) ... 459, 914
Преподобнаго Иоанна Рыльскаго (пренесение мощей, 1238) ... 486, 916
Святаго благовернаго царевича Димитрия Углечскаго (рождение, 1582) ... 501
Святаго священномученика Садофа, епископа Персидскаго, и с ним 128 святых мученик († 342) ... 515, 918
Священномученика Сергия пресвитера († 1937). Мучеников: Флора († ок. 250); Феликса (Филика) пресвитера и Евсевия диакона. Святаго Леонтия Философа (VII).

20 Святаго великомученика Артемия († 362) ... 516, 918
Святаго праведнаго Артемия Веркольскаго († 23 июня 1545) *(службу зри 23 июня)* ... 524
Священномучеников: Николая пресвитера († 1918); Германа, епископа Алатырскаго, Зосимы, Иоанна, Иоанна, Иоанна, Николая, Леонида, Иоанна и Александра пресвитеров, Михаила и Петра диаконов († 1937). Преподобных: Герасима Афонскаго († 1579); Матроны Хиосския († 1462). Мученицы Ирины (VII). Мученика Павла († 1937).

21 Преподобнаго Илариона Великаго († ок. 371–372) ... 525, 918
Святителя Илариона, епископа Меглинскаго (пренесение мощей, 1206; † 1164) ... 533, 919
Преподобнаго Илариона схимника, в Дальних пещерах почивающаго (XI) ... 542, 920
Преподобнаго Илариона Псковоезерскаго, Гдовскаго († 28 марта 1476) ... 543
Святителя Илариона, митрополита Киевскаго (XI). Священномучеников: Павлина, архиепископа Могилевскаго, Аркадия, епископа Екатеринбургскаго, и с ними Анатолия и Никандра пресвитеров († 1937); Дамиана, архиепископа Курскаго († 1937); Константина, Сергия, Василия, Феодора, Владимира, Николая, Иоанна, Василия, Александра, Димитрия и Алексия пресвитеров, Сергия и Иоанна диаконов († 1937). Преподобных: Варуха; Иакова, эконома монастырскаго; Филофея Афонскаго; Феофила и Иакова Омучских († ок. 1412). Преподобномучеников: Евкрата, Захарии; Софрония († 1937); Пелагии († 1944). Мучеников: Феодоты и Сократа пресвитера († ок. 222–235); Дасия, Гаия и Зотика († 303); Георгия, Иоанна, Иулиана и прочих 60-ти паломник Иерусалимских († 723); Иоанна Пелопонесскаго († 1773); Азы; Киприана († 1937).

22 Празднование Пресвятей Владычице нашей Богородице ради иконы Ея «Казанския» (избавление от ляхов, 1612) ... 544, 920
Святаго равноапостольнаго Аверкия, епископа Иерапольскаго († ок. 167), и святых седми отрок, иже во Ефесе: Максимилиана, Иамвлиха, Мартиниана, Дионисия, Антонина, Константина (Ексакустодиана), Иоанна († ок. 250) ... 563, 921
Преподобных Феодора († 1409) и Павла († после 1409) Ростовских ... 574, 922
Священномучеников: Серафима, архиепископа Угличскаго, и с ним Владимира, Александра и Василия пресвитеров († 1937); Николая пресвитера († 1937). Преподобных: Лота Египетскаго (V); Руфа. Преподобномучеников: Германа архимандрита, Мины († 1937); Григория († 1937). Мучеников: Александра епископа, Иераклия воина и жен Анны, Елисаветы, Феодотии и Гликерии (II–III); Захарии; Анфусы и родителей ея.
Иконы Божия Матере «Андроникския» (1281–1332).

23 Святаго апостола Иакова, брата Господня по плоти († ок. 63) ... 576, 923
Праведнаго Иакова Боровитскаго, Новгородскаго чудотворца († ок. 1540) ... 584, 923
Святителя Игнатия, Патриарха Константинопольскаго († ок. 877–878). Священномучеников: Николая, Владимира, Александра, Николая, Емилиана и Созонта пресвитеров († 1937). Преподобнаго Никифора Харсианскаго (V). Мучеников: Максима; 2-х отрок, огнем сожженных.

24 Празднование Пресвятей Владычице нашей Богородице ради иконы Ея «Всех скорбящих Радости» (1688) ... 596, 924
Святаго мученика Арефы и иже с ним 4299 святых мученик († 523) ... 616, 924
Святителя Афанасия, Патриарха Царяградскаго († после 1311) ... 625, 925
Преподобнаго Арефы, в Ближних пещерах почивающаго († не позднее 1190) ... 625, 926

Святаго блаженнаго Елезвоя (Елесвана), царя Ефиопскаго († ок. 553–555) 626
Святителя Папы, епископа Скифрскаго (IV). Священномучеников: Лаврентия, епископа Балахнинскаго, Алексия пресвитера († 1918); Иоанна и Николая пресвитеров († 1937); Петра пресвитера († 1938). Преподобных: Сисоя (XIII) и Феофила (XII–XIII) Затворников, в Ближних пещерах почивающих; Иоанна Затворника, Псковскаго († 1616). Преподобномученика Разы. Мучеников: Акакия пресвитера († 303); Нердона; Ираклия; Синклитикии и 2-х дщерей ея, матери и дитяти ея († ок. 523); Алексия († 1918).

25 Святых мученик и нотарий Маркиана чтеца и Мартирия иподиакона († ок. 355) 627, 926
Святыя праведныя Тавифы (ок. 36–42) 634, 927
Преподобнаго Мартирия диакона, в Дальних пещерах почивающаго (XIII–XIV) 647, 927
Преподобнаго Мартирия Затворника, в Дальних пещерах почивающаго (XIII–XIV). Мучеников: Анастасия († ок. 284–305); Валерина; Савина; Валерия и Хрисафия; 2-х, во Фракии между двумя камнями раздавленных. Преподобноисповедницы Матроны († 1963).
Иконы Божия Матере «Валкурийския» (II).

Суббота пред 26 октября — днем памяти великомученика Димитрия Солунскаго

Димитриевская родительская суббота, поминовение усопших.

26 Святаго и славнаго великомученика Димитрия Солунскаго, Мироточца († ок. 306) и воспоминание великаго и страшнаго труса (трясения) в Цареграде (740) 648, 927
Преподобнаго Феофила, архиепископа Новгородскаго, в Дальних пещерах почивающаго († 1482) 674, 929
Святителя Антония, епископа Вологодскаго († 1588) 675, 929
Преподобных: Афанасия, эконома Мидикийскаго († ок. 814); Димитрия Цилибинскаго (XIV); Димитрия Басарбовскаго, Болгарскаго († 1685). Преподобномученика Иоасафа Афонскаго († 1536). Великомученика Димитрия Самопожертвователя, царя Иверскаго († 1289). Мучеников: Луппа († 306); Артемидора, Василия, Митродора и Гликона (Стиликона) († ок. 362); Лептины.

27 Святаго мученика Нестора Солунскаго († ок. 306) 676
Преподобнаго Нестора Летописца, в Ближних пещерах почивающаго († ок. 1114) 682, 930
Святаго благовернаго князя Андрея Смоленскаго, Переславль-Залесскаго (обретение мощей, 1539) 690, 930
Преподобнаго Нестора Некнижнаго, в Дальних пещерах почивающаго (XIV) 713, 931
Святителя Кириака, Патриарха Константинопольскаго († ок. 606). Мучеников: Марка, Сотериха и Валентина; Капитолины и Еротииды, рабыни ея († 304). Святыя Проклы (I).

28 Святыя великомученицы Параскевы, нареченныя Пятницы († ок. 284–305) 714, 931
Святых мученик Терентия и Неонилы и седми чад их: Сарвила, Фота, Феодула, Иеракса, Нита, Вила, Евникии († ок. 249–250) и преподобнаго Стефана, Савваита и творца канонов († после 807) 730, 932
Святителя Димитрия, митрополита Ростовскаго († 1709) 741, 932
Святителя Арсения, архиепископа Сербскаго († 1266) 750, 933
Преподобнаго Иова, игумена Почаевскаго († 1651) 762, 933
Священномучеников: Кириака, Патриарха Иерусалимскаго, и матери его, святыя мученицы Анны († 363); Неофита, епископа Урбнисскаго († 587); Иоанна пресвитера († 1918). Преподобных: Фирмилиана, архиепископа Кесарийскаго, и Мелхиона пресвитера († ок. 250); Иоанна Хозевита, епископа Кесарийскаго (VI). Мучеников: Африкана, Терентия, Максима, Помпия и иных 36-ти (III); Ангелия, Мануила, Георгия и Николая Критских († 1824). Святых: Нафанаила; Февронии, дщери царя Ираклия († 632).

29 Святыя преподобномученицы Анастасии Римляныни († ок. 249–259) и преподобнаго Авраамия Затворника и блаженныя Марии, племянницы его († ок. 360) 777, 934
Преподобнаго Авраамия, архимандрита Ростовскаго († ок. 1073–1077) 788, 936
Преподобнаго Авраамия Затворника, в Ближних пещерах почивающаго (XII–XIII) 803
Преподобнаго Феодосия Сийскаго († 1687) 937
Священномучеников: Николая пресвитера († 1918); Иоанна пресвитера († 1930); Евгения пресвитера († 1937). Преподобных: Серапиона Зарзмели, Грузинскаго († 900); Анны (Евфимиана) († 826). Преподобномучеников: Афанасия Мунтанскаго († 1653); Тимофея Есфигменскаго, Афонскаго († 1820). Мучеников: Клавдия, Астерия, Неона и Феониллы († 285); Кирилла, Мины и Минея († ок. 249–259); Мелитины; Космы, Виктора, Наума, Филиппа, Иоанна, Павла, Андрея, Павла, Василия, Алексия, Иоанна и Агафии († 1918).

30 Святаго священномученика Зиновия, епископа Егейскаго, и святыя мученицы Зиновии, сестры его († 285) 804, 939

Святаго праведнаго Стефана Милютина, короля Сербскаго (†1320), брата его, святаго Драгутина (†22 марта 1316), и матери их, святыя Елены (†8 февраля 1306) 822

Святых апостол от 70-ти: Тертия, Марка, Иуста и Артемы (I). Святителей: Иосифа, Патриарха Константинопольскаго; Германа, епископа Капуи (†540). Священномучеников: Маркиана, епископа Сиракузскаго (II), ученика святаго апостола Петра; Леонида пресвитера (†1941); Матфея пресвитера (†1942). Преподобнаго Симеона. Мучеников: Александра, Крониона, Иулиана, Макария и иных 13-ти († ок. 249–251); Максима диакона († ок. 284–305); Евтропии Александрийския († ок. 250); Анастасии Солунския († ок. 253–259). Святых: Петра; Иотама Грузинскаго (†1465).

Икон Божия Матере: «Озерянския» (XVI) 810, 939
«Численския».

31 Святых апостол от 70-ти: Стахия, Амплия, Урвана, Наркисса, Апеллия и Аристовула (I) и святаго мученика Епимаха († ок. 250) 823, 939

Преподобных Спиридона и Никодима Просфорников, в Ближних пещерах почивающих (XII) 834, 940

Преподобнаго Никодима Кожеезерскаго († 3 июля 1640) 940

Священномучеников: протоиерея Иоанна (†1917); Всеволода, Александра, Сергия, Алексия и Василия пресвитеров (†1937). Преподобныя Мавры Цареградския (V). Преподобномученика Анатолия (†1937). Мучеников: Стефана, Варнавы, Трофима, Доримедонта, Космы, Дамиана, Саввы, Васа, Авраамия, Иосифа и дружины их; Селевка и Стратоника († ок. 309); 100 000 Тбилисских, от монгол убиенных (†1240); Николая Хиосскаго (†1754); 12-ти дев, повешенных; отрока, камнем убиеннаго; 3-х Мелитинских, сокрушением бедр убиенных; Иакова (†1937). Святых: Арсакия, Артемия и иных; Романа и Ниссия; Феодора купца.

Богородичны 835

Богослужебное издание
Печатается по изданию 1980 года с дополнениями

Подписано в печать 14.11.2002
Формат 70x108/16. Печать офсетная. Тираж 5000 экз. Заказ 5768.
Издательский Совет Русской Православной Церкви
119435, Москва, Погодинская ул., д. 20, корп. 2
ЛП № 05181 от 25.06.01

Отпечатано с готовых диапозитивов издательства.
ОАО «Тверской полиграфический комбинат»
170024, г. Тверь, пр-т Ленина, 5.